



安装说明

Quality, Design and Innovation



[home.liebherr.com/fridge-manuals](http://home.liebherr.com/fridge-manuals)



# LIEBHERR

## 内容

1	一般安全提示.....	2
2	安装条件.....	3
2.1	安装位置.....	3
2.2	房间内的所处位置.....	3
3	配置尺寸.....	3
4	通风规定.....	3
5	电源的接口尺寸.....	3
6	运输设备.....	4
6.1	运输冰箱进行首次开机.....	4
6.2	首次开机后运输冰箱.....	4
7	拆开冰箱包装.....	4
8	安装壁距调整垫片*.....	4
9	安放冰箱.....	4
10	调整冰箱.....	4
11	完成安放后.....	5
12	安放多台冰箱.....	5
13	将冰箱集成到厨房单元中.....	5
13.1	装配有扶手的冰箱壁龛尺寸.....	5
14	处理包装.....	6
15	门止挡更换.....	6
15.1	断开电缆连接.....	6
15.2	清空门边存放架.....	7
15.3	无减震器的冰箱：移除盖板.....	7
15.4	拆除冰箱门.....	7
15.5	拆除冰箱门.....	7
15.6	拆除冰箱门.....	8
15.7	调换上方支承部件.....	9
15.8	调换上方支承部件.....	9
15.9	调换上方支承部件.....	10
15.10	更换下方支承部件.....	11
15.11	更换门的支承部件.....	12
15.12	更换把手.....	13
15.13	安装冰箱门.....	14
15.14	安装冰箱门.....	14
15.15	安装冰箱门.....	15
15.16	安装电缆连接装置.....	15
15.17	校准冰箱门.....	16
15.18	放上盖板.....	16
16	将冰箱连接至电源.....	16

制造商不断致力于各型号和品牌的进一步开发。所以请您理解，我们必须保留在样式、装备和技术上进行修改的权利。

符号	说明
	<b>阅读说明书</b> 为了了解您的新冰箱的所有优点，请仔细阅读本说明书中的提示。

符号	说明
	<b>线上的补充信息</b> 您可通过扫描说明书封面上的二维码或在 <a href="http://home.liebherr.com/fridge-manuals">home.liebherr.com/fridge-manuals</a> 输入服务代号在线查看带有附加信息和其他语言版本的电子说明书。 服务代号请参阅铭牌：  Fig. 例图
	<b>检查冰箱</b> 检查所有部件是否有运输损坏。如有投诉，请您联系经销商或客户服务部。
	<b>偏差</b> 本说明书适用于多个型号，可能存在偏差。仅适用于特定冰箱的段落用星号 (*) 标注。
	<b>操作说明和操作结果</b> 操作说明用 ► 标注。 操作结果用 ▷ 标注。
	<b>视频</b> 在 Liebherr-Hausgeräte 的 YouTube 频道上有冰箱视频可供使用。

### 开源许可证：

冰箱包含使用开源许可证的软件组件。所使用开源许可证的信息可以参见：[home.liebherr.com/open-source-licences](http://home.liebherr.com/open-source-licences)

## 1 一般安全提示

- 小心保管本安装说明，以便能够随时取用。
- 转让冰箱时，也请将安装说明转交给下一个用户。
- 请在安装和使用前认真阅读安装说明，以便按规定、安全使用冰箱。始终遵循其中包含的指示、安全提示和警告提示。这对于安全、无故障安装和运行冰箱至关重要。
- 首先请阅读并遵循本安装说明所含**使用说明**内的一般安全提示，相关内容位于“一般安全提示”一章。如果无法再找到**使用说明**，可以在线通过在 [home.liebherr.com/fridge-manuals](http://home.liebherr.com/fridge-manuals) 输入服务代号下载**使用说明**。服务代号请参阅铭牌。

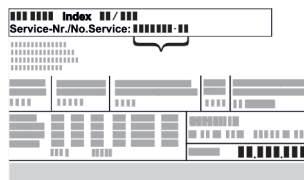

牌：

- 安装冰箱时，请遵守警告提示和其他章节中的其他特别提示：

	危险	指出如果不加避免，将导致死亡或严重身体伤害的直接危险情况。
	警告	指出如果不加避免，可能导致死亡或严重身体伤害的危险情况。
	小心	指出如果不加避免，可能导致轻微或中度身体伤害的危险情况。

注意	指出如果不加避免，可能导致物质损失的危险情况。
提示	指出有用的说明和技巧。

## 2 安装条件

安放条件对确保冰箱安全、高效和无故障运行至关重要。

- 注意所有安全提示。
- 请注意安装位置和房间内的所处位置。



### 警告

安装不当会造成火灾危险！

如果电源线或插头与冰箱背面接触，电源线或插头可能会因冰箱振动而损坏甚至引起短路。

- ▶ 安装冰箱时，请确保没有电源线被卡夹在冰箱下方。
- ▶ 安装设备时，不要接触插头或电源线。
- ▶ 在处于冰箱背面区域内的插座上不要连接任何设备。
- ▶ **不得**在冰箱背面放置和运行多个插座或配电板以及其他电子设备（例如：卤素变压器）。



### 警告

潮湿造成的火灾危险！

如果导电部件或电源连接线受潮，可能导致短路。

- ▶ 设备设计在封闭的室内使用。不要在室外或潮湿和喷溅水的区域运行设备。



### 警告

制冷剂和机油泄漏！

火灾。所含有的制冷剂是环保的，但易燃。所含机油也是易燃的。泄漏的制冷剂和油会在相应的高浓度下与外部热源接触时可能引燃。

- ▶ 不要损坏制冷剂回路或压缩机的管道。

## 2.1 安装位置

- 最佳安装地点是干燥并且通风良好的室内空间。
- 如果安装在非常潮湿的环境中，冰箱的外面可能形成冷凝水。始终确保安装地点通风和排气良好。
- 冰箱中的制冷剂越多，冰箱所处的空间必须越大。较小空间中，发生泄漏时会产生可燃的气体空气混物质。每 8 g 制冷剂必须至少有 1 m<sup>3</sup> 的放置空间。设备内部的铭牌上可以找到所含制冷剂的说明。
- 冰箱所处位置必须水平、平坦。

## 2.2 房间内的所处位置

- 请勿将设备安放在太阳直接照射的区域，或取暖器及同类装置旁边。
- 使用随附的墙间距支架（见下文）时，将冰箱背面直接安装在墙壁上。\*
- 安装时，设备背面必须直接靠在墙壁上。\*
- 严禁在具有爆炸危险的区域内使用。

## 3 配置尺寸

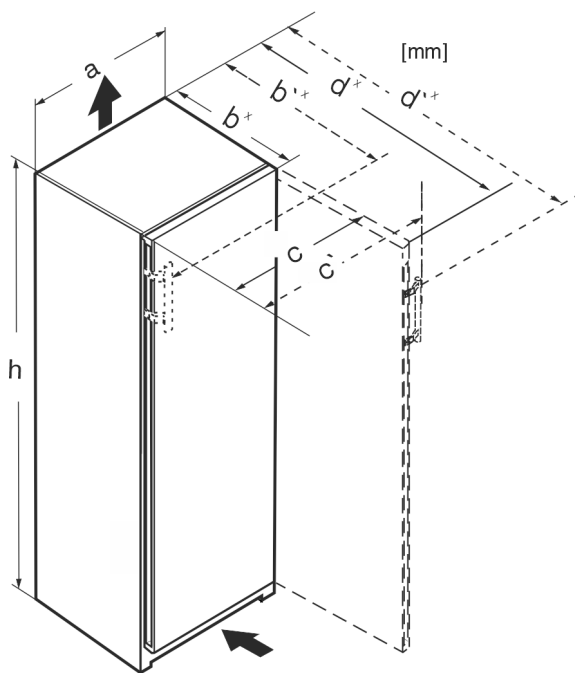

Fig. 1

尺寸 (mm):	h	a	b'	c'	d'
FN..50..i	1655	597	698 <sup>x</sup>	633	1222 <sup>x</sup>

<sup>x</sup> 如果冰箱带有随附的壁距调整垫片，则尺寸会增加 15 mm。  
(参见 8 安装壁距调整垫片\*)

## 4 通风规定

### 注意

通风不充分，会因为过热而产生损毁危险！

通风较小可能导致压缩机损毁。

- ▶ 注意充分通风。
- ▶ 注意通风规定。

如果将冰箱内置到厨房单元中，则必须遵守以下通风要求：

- 通常：通风横截面越大，设备工作越节能。

### 提示

如果冰箱背面与墙壁间距小于 51 mm，能量消耗可能升高。\*

## 5 电源的接口尺寸

电源接口位于冰箱背面。为了能安全连接冰箱，确保已满足下列前提条件：

- ☐ 已了解并遵守了电源接口尺寸。参见下表。
- ☐ 按照说明书连接电源。(参见 16 将冰箱连接至电源)

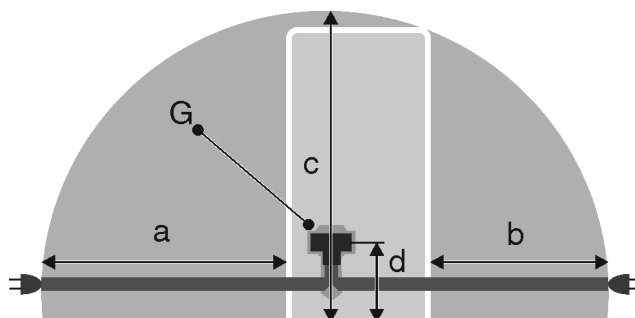

## 运输设备

Fig. 2 制冷/冷冻组合/冰柜/全空间BioFresh 冰箱

- (a) 电源连接线最大可用的长度  
(b) 电源连接线最大可用的长度  
(c) 电源连接线最大可用的垂直长度  
(d) 冰箱插头到地面的距离  
(G) 冰箱插头

对于 600 mm 宽的冰箱:	
a	~ 1800 mm
b	~ 1400 mm
c	~ 2100 mm
d	~ 200 mm

## 6 运输设备

### 6.1 运输冰箱进行首次开机

确保已满足下列前提条件:

- ☐ 冰箱已打包。
- ☐ 冰箱直立放置。

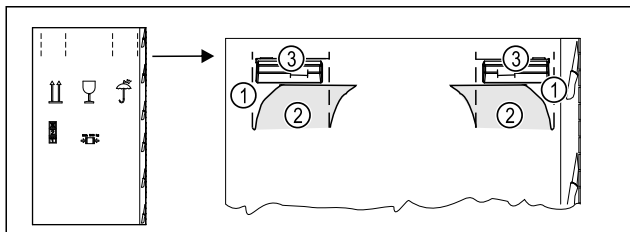

Fig. 3

- ▶ 按下包装箱顶部的易撕条 Fig. 3 (1)。
- ▶ 拉出已压入的箱体挡板 Fig. 3 (2)。
- ▶ 可看见左右提手 Fig. 3 (3)。
- ▶ 抓住冰箱的提手 Fig. 3 (3)。
- ▶ 由两名人员运输设备。
- ▶ 拆开冰箱包装。(参见 7 拆开冰箱包装)

### 6.2 首次开机后运输冰箱

如果要在首次开机后再次运输或移动冰箱,则请注意以下说明。

确保已满足下列前提条件:

- ☐ 冰箱已清空。
- ☐ 冰箱直立放置。
- ☐ 带冰箱门的冰箱: 确保不会意外开门。
- ☐ 带拉出式滑架的冰箱: 确保拉出式滑架不会意外打开。
- ☐ 带垫脚的冰箱: 已旋入垫脚。

- ▶ 抓住冰箱的提手。
- ▶ 由两名人员运输设备。

运输后:

- ▶ 旋出冰箱的垫脚。
- ▶ 调整冰箱。(参见 10 调整冰箱)

## 7 拆开冰箱包装

若冰箱在连接前损坏,请立即询问供货商。

- ▶ 检查冰箱和包装是否有运输损坏。如果您怀疑有任何损坏,请立即联系供货商。
- ▶ 取下冰箱背面和侧壁上所有妨碍正常安装或通风/排气的材料。
- ▶ 从设备上移除所有保护膜。请勿使用任何尖锐或锋利的物品!

- ▶ 从设备背面拆下连接电缆。同时需拆下电缆夹,否则会产生振动噪音!

## 8 安装壁距调整垫片\*

使用墙壁距离调整垫片可使冰箱到标示的能耗,并且在高湿度环境下不会产生冷凝水。在不使用墙壁距离调整垫片的情况下,虽然冰箱能运转良好,但能耗稍高。

使用壁距调整垫片时,冰箱深度会增大大约 15 mm。\*

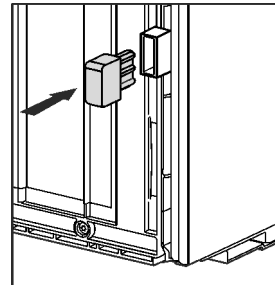

- ▶ 冰箱带有随附的墙壁距离调整垫片: 在冰箱背面的左侧和右侧下方安装墙壁距离调整垫片。

## 9 安放冰箱



小心

沉重的冰箱可能导致受伤危险!

- ▶ 冰箱需由两个人搬运到安装地点。



警告

短路会造成火灾危险!

- ▶ 摆放冰箱时: 请勿折弯、挤压或损坏电源连接线。
- ▶ 不要使用损坏的电源连接线运行冰箱。



警告

火灾和损坏危险!

- ▶ 不要将散热设备,例如微波炉、烤面包机等放在设备上!

确保满足下列前提条件:

- ☐ 只能在未装载的状态下移动冰箱。
- ☐ 只能在有人帮助的情况下安放冰箱。
- ▶ 从附件包中取出电源连接线。
- ▶ 将电源连接线的冰箱插座完全插到冰箱背面的冰箱插头上。确保冰箱插座牢固就位。
- ▶ 必要时,借助绳子将电源插头通到可自由接近的插座上。

## 10 调整冰箱

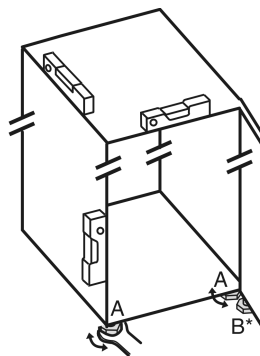

Fig. 4

- ▶ 用随附的开口扳手将垫脚 Fig. 4 (A)借助水平仪旋出,直至稳固、平坦对齐冰箱。





小心

冰箱翻倒会造成受伤和损坏危险！  
如果未将底部托架上的附加垫脚正确放置在地板上，冰箱可能会翻倒。可能导致财产损失和人身伤害。  
► 按说明书旋出托架上额外的垫脚。

- 使用随附的开口扳手旋出托架上的垫脚 Fig. 4 (B)，直至垫脚平置于地板。
- 将垫脚 Fig. 4 (B)继续旋转 90°。
- 冰箱已对齐。

11 完成安放后

- 拆除所有运输安全部件。
- 拆下机壳外面的保护薄膜。
- 拆下不锈钢后壁的保护薄膜。
- 清洁冰箱。（参见使用说明书）
- 请记下设备类型（型号、编号）、设备名称、设备编号/序列号、购买日期和经销商地址。

12 安放多台冰箱

这些冰箱是针对不同摆放方式而开发的。如果要并排或上下摆放多台冰箱时，确保已满足下列前提条件：

- ☐ 只能并排或上下摆放专门为此开发的冰箱。
- ☐ 遵守提示和下表。

注意

由于冷凝水造成的损坏危险！  
► 请勿将冰箱直接放在另一台冰箱/冰柜旁。

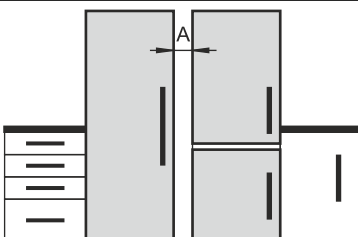
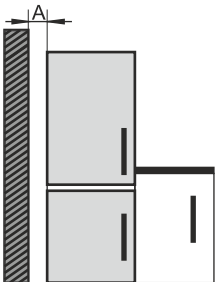
型号	摆放方式
所有型号	单个
名称以 S... 开头的型号。	并排 (SBS)
无侧壁加热的型号	<div><p><b>并排放置：</b>将冰箱之间的间距 <b>A</b> 摆放为 70 mm。 <b>并排放置：</b>将冰箱之间的间距 <b>A</b> 摆放为 100 mm。 如果未遵守此间距，冰箱之间的侧壁上会形成冷凝水。</p><div><p><b>贴外墙摆放：</b>与并排放置一样，按间距 <b>A</b> 摆放。 如果未遵守此间距，冰箱侧壁上可能形成冷凝水。</p></div></div>

型号及其摆放方式

按单独的安装说明组装冰箱。

13 将冰箱集成到厨房单元中

可以将冰箱集成到厨房单元中。请注意以下安放条件：

- 如果在冰箱上方安装吊柜，则必须考虑在吊柜背面预留相应深度的通风横截面。
- 如果将冰箱带铰链一侧靠墙摆放，则必须考虑与冰箱侧面的距离。
- 为确保冰箱门能完全打开，冰箱必须伸出前面板厚度。根据壁龛深度，冰箱可能需要伸出更多。



警告

短路会造成火灾危险！  
► 摆放冰箱时：请勿折弯、挤压或损坏电源连接线。  
► 不要使用损坏的电源连接线运行冰箱。

确保已满足下列前提条件：

- ☐ 插座应易于触及，且并不位于冰箱后侧。
- ☐ 遵守通风规定。（参见 4 通风规定）
- ☐ 考虑了接口尺寸。（参见 16 将冰箱连接至电源）
- ☐ 安装了墙壁距离调整垫片。\*

13.1 装配有扶手的冰箱壁龛尺寸

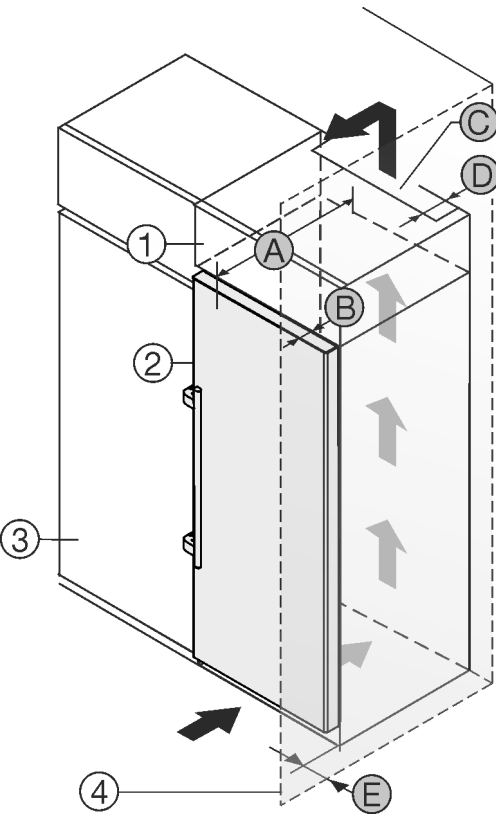

Fig. 5

- (1) 附加柜
- (2) 冰箱
- (3) 餐具柜
- (4) 墙壁
- (A) 冰箱深度
- (B) 门深度
- (C) 通风横截面
- (D) 冰箱背面间距
- (E) 到冰箱侧面的间距

A	654 mm <sup>x</sup>
B	54 mm
C	最小 300 cm <sup>2</sup>
D	最小 50 mm

E	最小 57 mm
---	----------

\* 冰箱带有墙壁距离调整垫片时，尺寸会增加 15 mm。\*

## 14 处理包装



### 警告

包装材料和薄膜会造成窒息！

► 不要让孩子玩耍包装材料。

包装是采用可重复利用的材料制造：

- 瓦楞纸板/硬纸板
  - 部件由发泡聚苯乙烯制成
  - 薄膜和袋子用聚乙烯制成
  - 捆扎带用聚丙烯制成。
  - 已钉牢的木框，带有由聚乙烯制成的垫片\*
- 将包装材料送到正式的收集站。

## 15 门止挡更换

### 工具

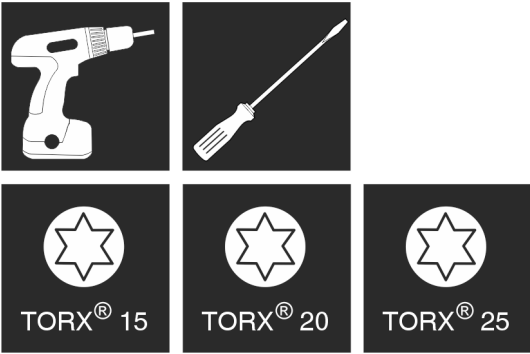

Fig. 6

### 注意

门碰撞会造成损坏危险！

Side-by-Side 安放时会损坏设备。在以特定的 Side-by-Side 布置方式将两台设备并排放置时，则这两台设备的门止挡是在出厂时预先指定的。

► Side-by-Side 安放：不要更换门止挡。

适用于 **无关门阻尼器** 设备的条款：

- ☐ 适用于 **无** 关门阻尼器的设备
- ☐ 适用于所有设备

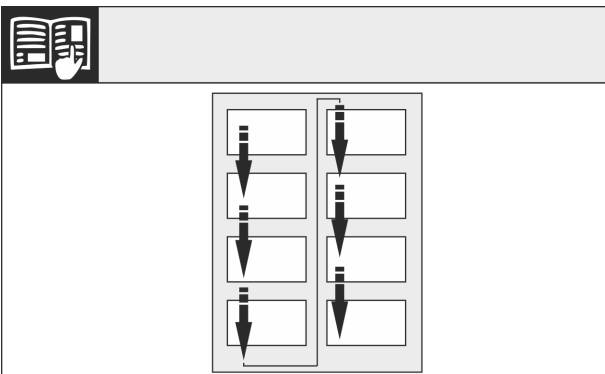

Fig. 7

注意阅读方向。

## 15.1 断开电缆连接

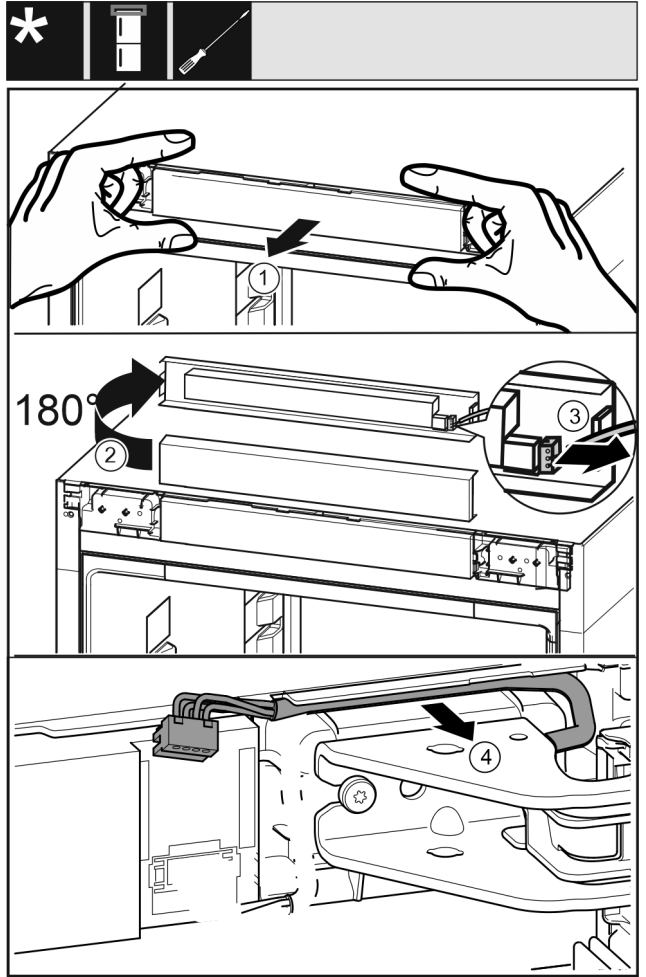

Fig. 8

- 小心地向前松开控制面板 Fig. 8 (1)。
- 将控制面板 Fig. 8 (2) 向上旋转 180°。
- 向后按住止动凸缘 Fig. 8 (3)，并小心地拉出插头。
- 将托架上方电缆 Fig. 8 (4) 小心地从导向装置上松开。

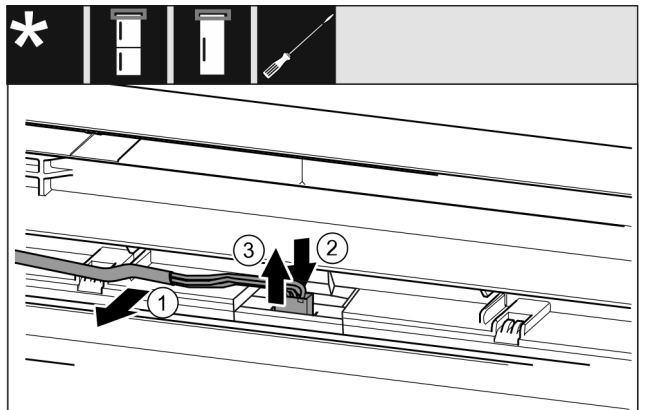

Fig. 9 制冷/冷冻组合/冰柜/冰箱

- 将电缆 Fig. 9 (1) 小心地从门内的导向装置上松开。
- 向后按住插头后方的接片 Fig. 9 (2)。
- 小心地向上拉出插头 Fig. 9 (3)。

对于所有冰箱：

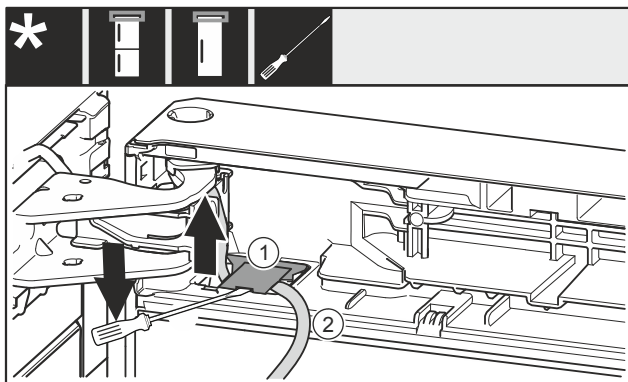

Fig. 10

- ▶ 使用带槽螺丝刀抬起盖板 Fig. 10 (1)，并将其拉出。
- ▶ 拉出电缆 Fig. 10 (2)。

## 15.2 清空门边存放架

- ▶ 从门边存放架中取出食品。
- ▶ 拆除冰箱门时，食品不会从冰箱门上掉下来。

## 15.3 无减震器的冰箱：移除盖板

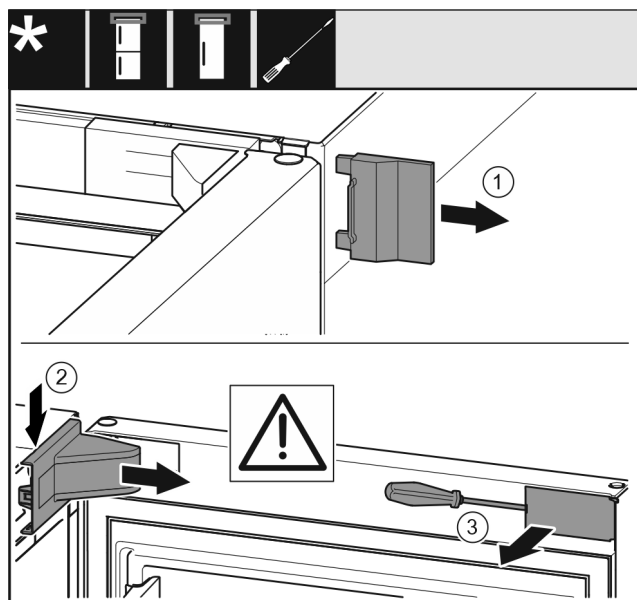

Fig. 11

- ▶ 打开冰箱门。
- ▶ 移除外盖 (1)。
- ▶ 松开并移除托架盖 (2)。

### 注意

螺丝刀会造成损坏危险！  
如果损坏了冰箱门密封件，将无法正常关闭冰箱门且制冷温度不够低。

- ▶ 请小心使用螺丝刀作为辅助工具。
- ▶ 使用螺丝刀时不要损坏冰箱门密封件。

- ▶ 用螺丝刀撬开冰箱门外侧的盖板 (3) 并把它转到一边。

## 15.4 拆除冰箱门



### 警告

沉重的冰箱门可能导致受伤的危险！  
▶ 抬举冰箱门时只能由两个人一起操作。

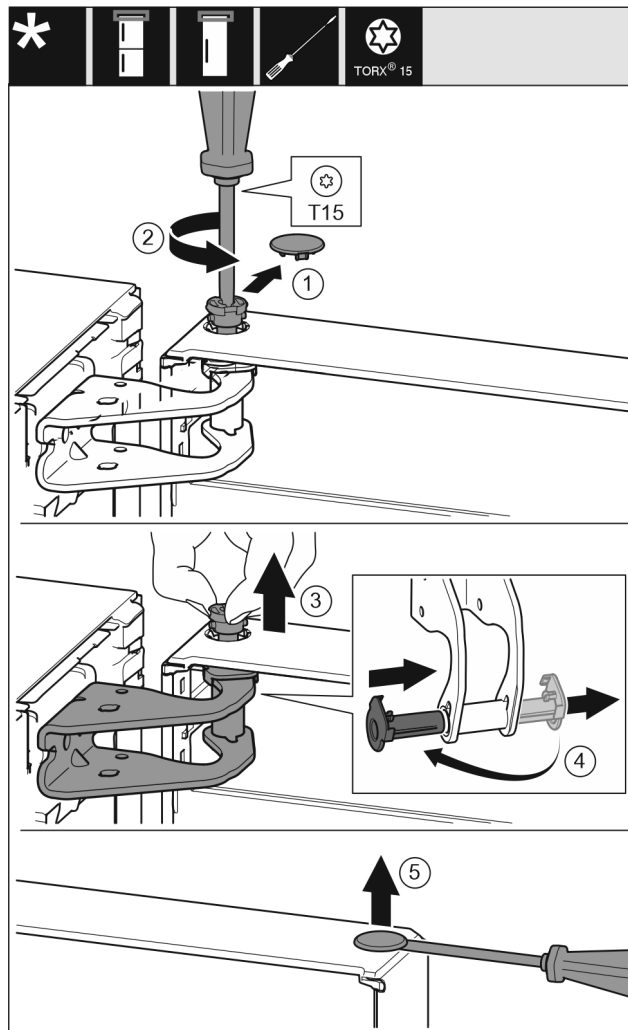

Fig. 12

- ▶ 小心地移除盖板 (1)。
- ▶ 用螺丝刀拧下一枚螺栓 (2)。



### 小心

冰箱门向外倾斜会导致受伤危险！  
完全移除冰箱门上的螺栓后，冰箱门可能向外倾斜，导致您受伤。

- ▶ 移除螺栓前，请固定住冰箱门。

- ▶ 固定住冰箱门。
- ▶ 用手指拔出螺栓 (3)。
- ▶ 从导向装置中拔出轴衬 (4)。
- ▶ 将轴衬 (4) 插入另一侧并卡入到位。
- ▶ 抬起并放下冰箱门。
- ▶ 用螺丝刀小心地抬起并移除盖板 (5)。

## 15.5 拆除冰箱门



### 警告

沉重的冰箱门可能导致受伤的危险！  
▶ 抬举冰箱门时只能由两个人一起操作。

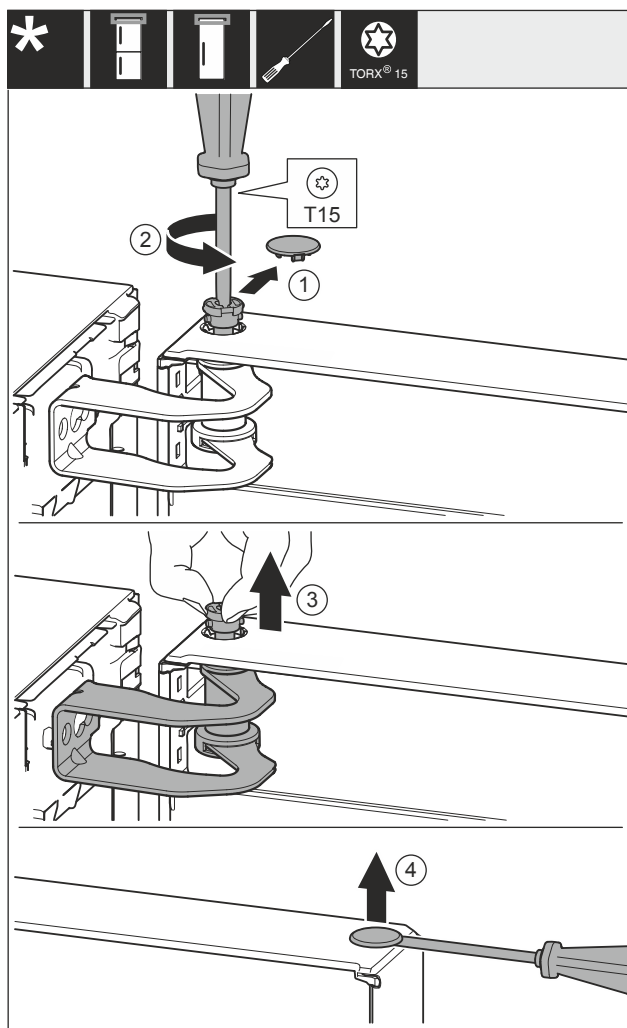

Fig. 13

- ▶ 小心地移除盖板 Fig. 13 (1)。
- ▶ 用螺丝刀拧下一枚螺栓 Fig. 13 (2)。



**小心**

冰箱门向外倾斜会导致受伤危险！  
完全移除冰箱门上的螺栓后，冰箱门可能向外倾斜，导致您受伤。

- ▶ 移除螺栓前，请固定住冰箱门。

- ▶ 固定住冰箱门。
- ▶ 用手指拔出螺栓 Fig. 13 (3)。
- ▶ 抬起并放下冰箱门。
- ▶ 用螺丝刀小心地抬起并移除盖板 Fig. 13 (4)。

## 15.6 拆除冰箱门

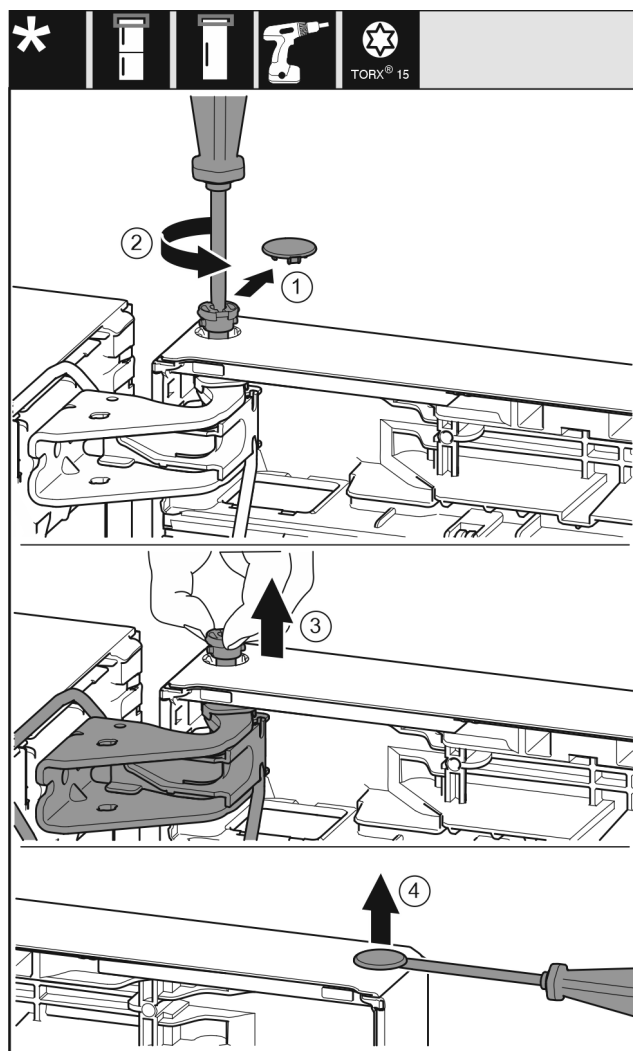

Fig. 14

- ▶ 小心地移除盖板 (1)。
- ▶ 用螺丝刀拧下一枚螺栓 (2)。



**小心**

冰箱门向外倾斜会导致受伤危险！  
完全移除冰箱门上的螺栓后，冰箱门可能向外倾斜，导致您受伤。

- ▶ 移除螺栓前，请固定住冰箱门。

- ▶ 固定住冰箱门。
- ▶ 用手指拔出螺栓 (3)。
- ▶ 抬起并放下冰箱门。
- ▶ 用螺丝刀小心地抬起并移除盖板 (4)。



## 15.7 调换上方支承部件

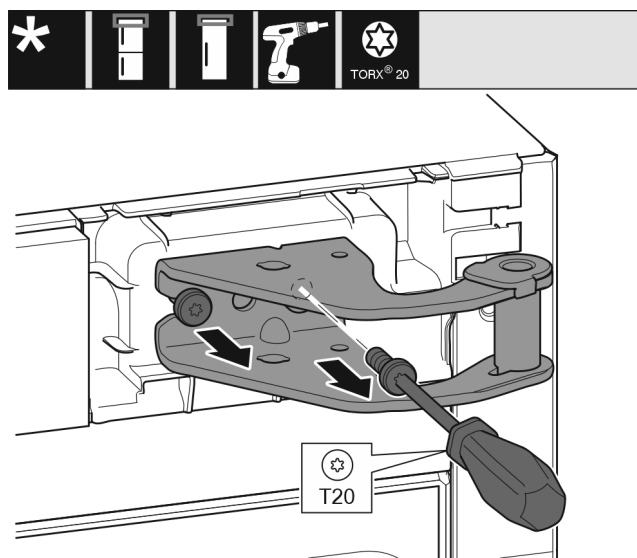

Fig. 15

- ▶ 旋出螺钉。
- ▶ 抬起并移除托架。



### 警告

冰箱门脱落有造成伤害的危险！

如果没有充分拧紧支承部件，那么冰箱门可能脱落。这可能导致严重的伤害。此外，冰箱门可能没有关闭，这样冰箱无法正常制冷。

- ▶ 用 4 Nm 拧紧托架/轴承螺栓。
- ▶ 检查所有螺丝，必要时重新拧紧。

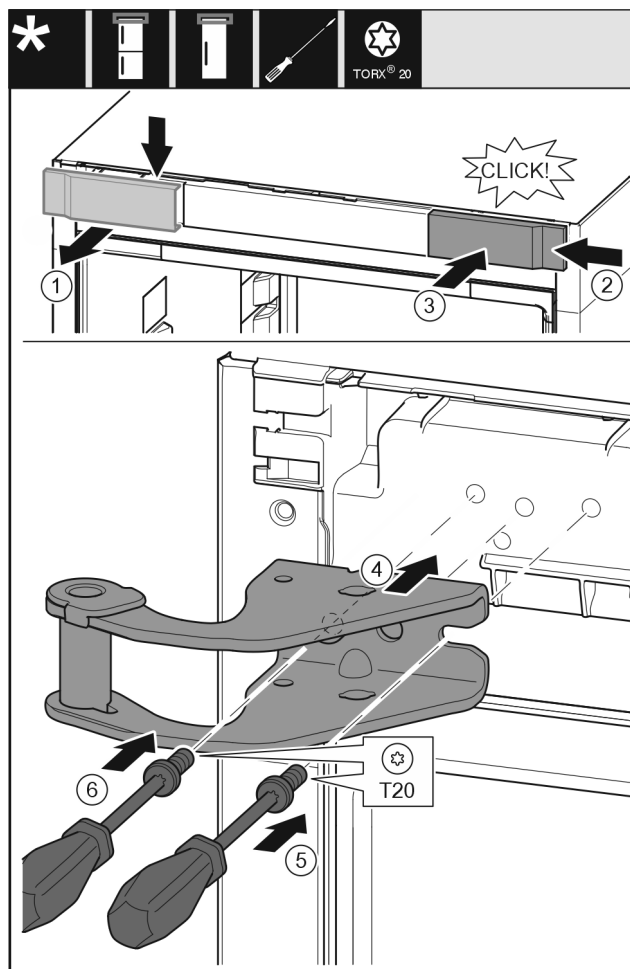

Fig. 16

- ▶ 从上方朝前取下盖板 (1)。
- ▶ 将盖板 (2) 旋转 180° 至另一侧从右边挂上。
- ▶ 插入盖板 (3)。
- ▶ 装上上方的托架 (4)。
- ▶ 旋紧螺钉 (5)。
- ▶ 旋紧螺钉 (6)。

## 15.8 调换上方支承部件

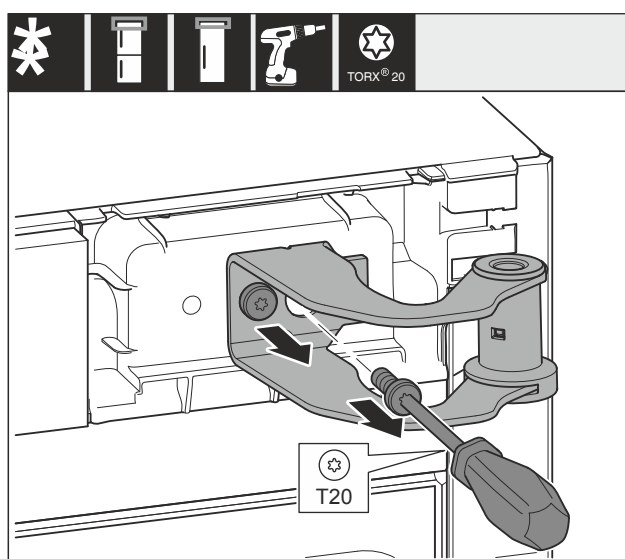

Fig. 17

- ▶ 旋出两颗螺钉。
- ▶ 抬起并移除托架。



## 警告

冰箱门脱落有造成伤害的危险！

如果没有充分拧紧支承部件，那么冰箱门可能脱落。这可能导致严重的伤害。此外，冰箱门可能没有关闭，这样冰箱无法正常制冷。

- ▶ 用 4 Nm 拧紧托架/轴承螺栓。
- ▶ 检查所有螺丝，必要时重新拧紧。

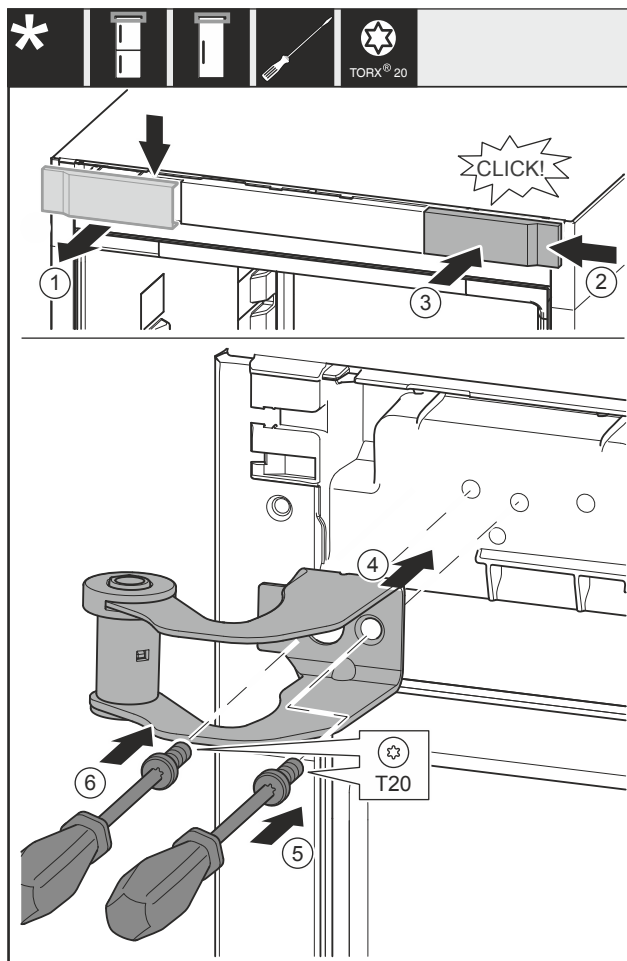

Fig. 18

- ▶ 从上方朝前取下盖板 Fig. 18 (1)。
- ▶ 将盖板 Fig. 18 (2) 旋转 180° 至另一侧从右边挂上。
- ▶ 插入盖板 Fig. 18 (3)。
- ▶ 装上上方的托架 Fig. 18 (4)。
- ▶ 旋紧螺钉 Fig. 18 (5)。
- ▶ 旋紧螺钉 Fig. 18 (6)。

## 15.9 调换上方支承部件

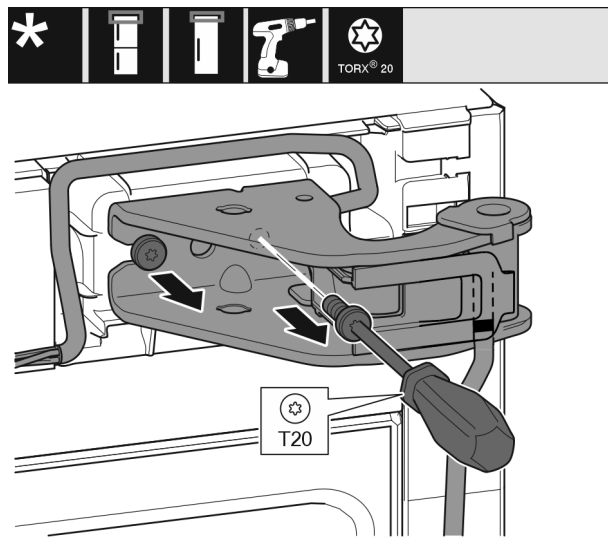

Fig. 19

- ▶ 旋出两颗螺钉。
- ▶ 抬起并移除托架和电缆。

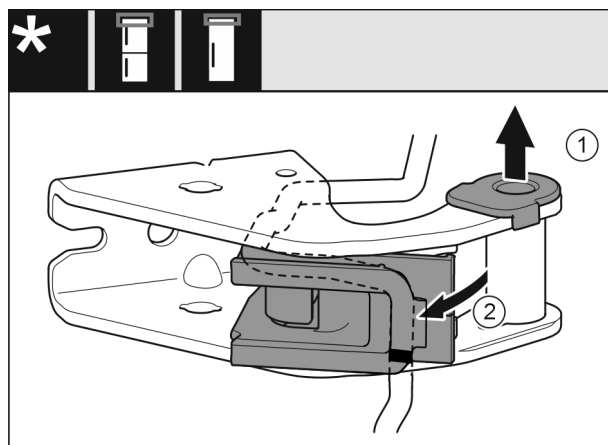

Fig. 20

- ▶ 从导向装置中拔出轴衬 (1)。
- ▶ 将电缆支架 (2) 旋转出来。

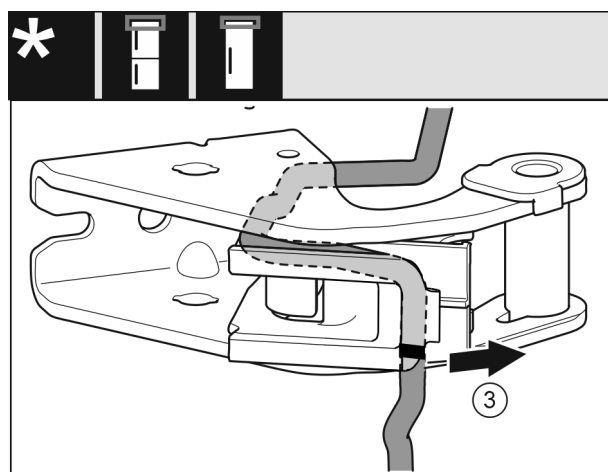

Fig. 21

- ▶ 从托架上移除电缆与电缆支架 (3)。

## 注意

电缆铺设不当会造成损坏危险！  
不按照说明铺设电缆，可能导致电缆挤压。

- ▶ 注意电缆上的标记。

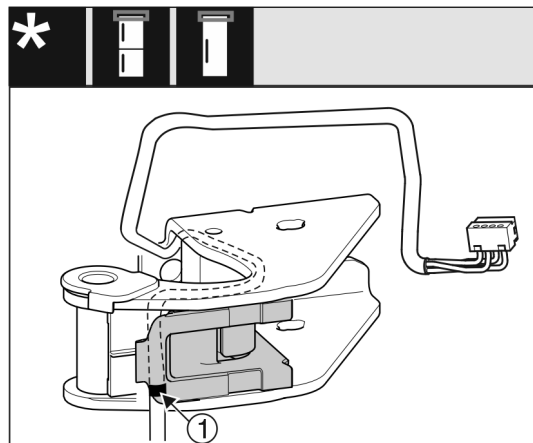

Fig. 22

- ▶ 将电缆镜像插入电缆支架的上槽。
- ▶ 将电缆的中间标记 (1) 置于电缆支架的边缘。
- ▶ 旋入电缆支架。

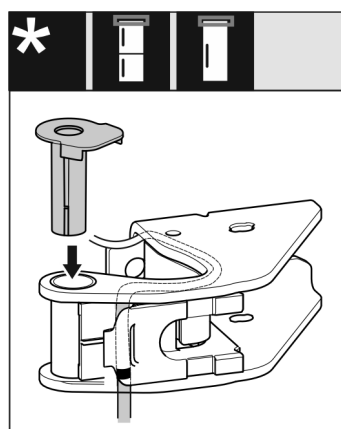

Fig. 23

- ▶ 从另一边插入轴衬并卡到位。



## 警告

冰箱门脱落有造成伤害的危险！

如果没有充分拧紧支承部件，那么冰箱门可能脱落。这可能导致严重的伤害。此外，冰箱门可能没有关闭，这样冰箱无法正常制冷。

- ▶ 用 4 Nm 拧紧托架/轴承螺栓。
- ▶ 检查所有螺丝，必要时重新拧紧。

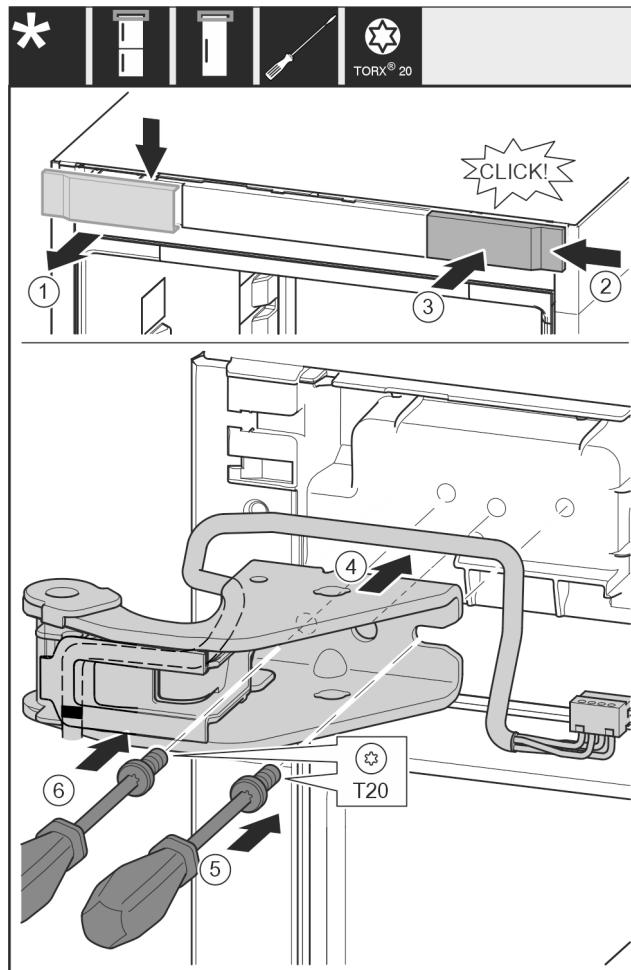

Fig. 24

- ▶ 从上方朝前取下盖板 (1)。
- ▶ 将盖板 (2) 旋转 180° 至另一侧从右边挂上。
- ▶ 插入盖板 (3)。
- ▶ 装上上方的托架 (4) 与电缆。
- ▶ 旋紧螺钉 (5)。
- ▶ 旋紧螺钉 (6)。

## 15.10 更换下方支承部件

适用于所有设备：



## 警告

冰箱门脱落有造成伤害的危险！

如果没有充分拧紧支承部件，那么冰箱门可能脱落。这可能导致严重的伤害。此外，冰箱门可能没有关闭，这样冰箱无法正常制冷。

- ▶ 用 4 Nm 拧紧托架/轴承螺栓。
- ▶ 检查所有螺丝，必要时重新拧紧。

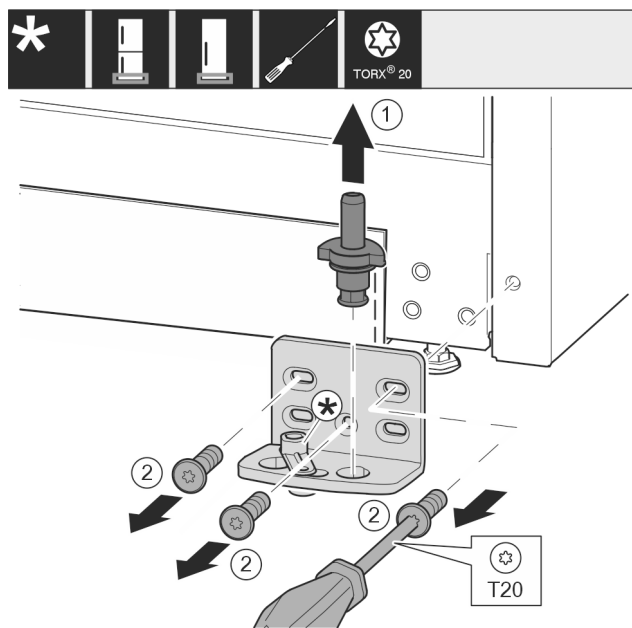

Fig. 25

- ▶ 将轴承螺栓 Fig. 25 (1) 完全向上拉出。
- ▶ 将螺钉 Fig. 25 (2) 用螺丝刀旋开并取下托架。

适用于无关门阻尼器的设备：

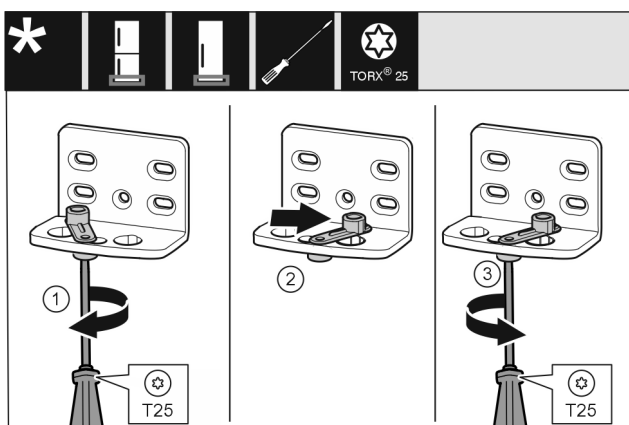

Fig. 26

- ▶ 将螺钉 Fig. 26 (1) 用螺丝刀拧松。
- ▶ 将关门辅助装置 Fig. 26 (2) 提起并向右 90° 转入钻孔。
- ▶ 将螺钉 Fig. 26 (3) 用螺丝刀拧紧。

适用于所有设备：

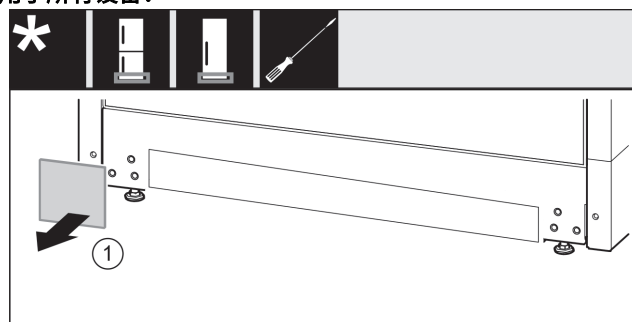

Fig. 27

- ▶ 取下盖板 Fig. 27 (1)。

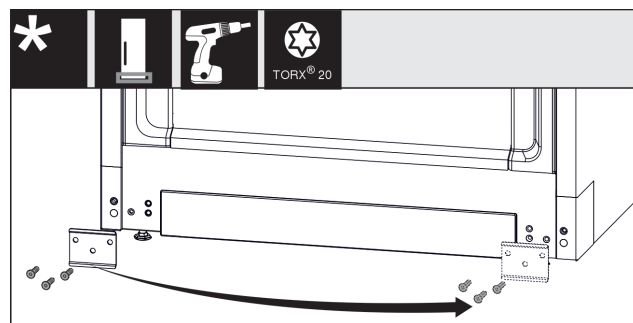

Fig. 28

- ▶ 拧下金属板 Fig. 28 (1)，将其移到另一侧，然后重新拧紧。

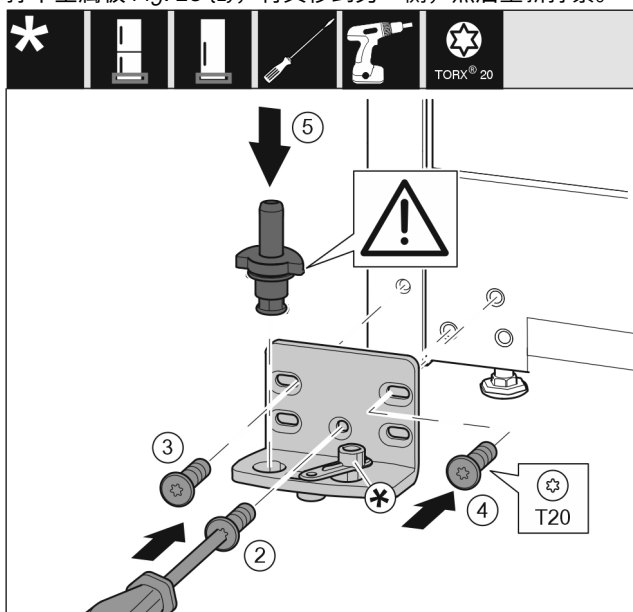

Fig. 29

- ▶ 将托架安装到另一侧，并借助螺丝刀旋紧。用螺钉 Fig. 29 (2) 从底部的中心开始。
- ▶ 拧紧螺钉 Fig. 29 (3) 和螺钉 Fig. 29 (4)。
- ▶ 将轴承螺栓 Fig. 29 (5) 完全装入。同时注意止动凸轮需指向后方。

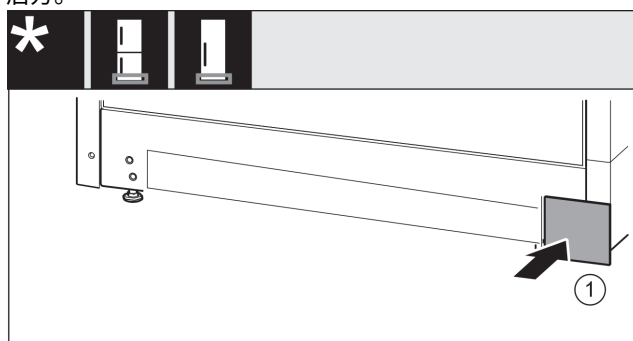

Fig. 30

- ▶ 重新放置另一侧的盖板 Fig. 30 (1)。

## 15.11 更换门的支承部件

适用于无关门阻尼器的设备：



### 警告

冰箱门脱落有造成伤害的危险！

如果没有充分拧紧支承部件，那么冰箱门可能脱落。这可能导致严重的伤害。此外，冰箱门可能没有关闭，这样冰箱无法正常制冷。

- ▶ 用 4 Nm 拧紧托架/轴承螺栓。
- ▶ 检查所有螺丝，必要时重新拧紧。

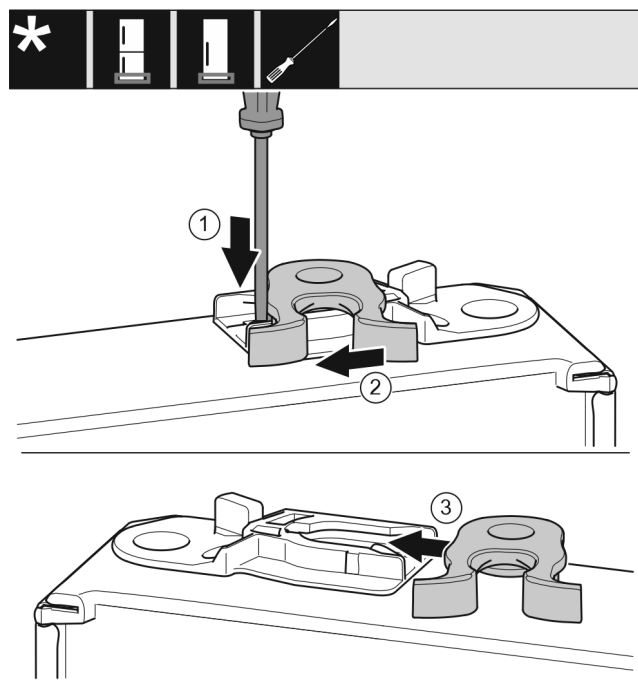

Fig. 31

- 门的背面指向上方：旋转门。
- 用带槽螺丝刀向下按住接片 Fig. 31 (1)。
- 将锁钩 Fig. 31 (2)从导向装置拉出。
- 将另一侧的锁钩 Fig. 31 (3)推入导向装置。
- 门的正面指向上方：旋转门。

## 15.12 更换把手

适用于所有设备：

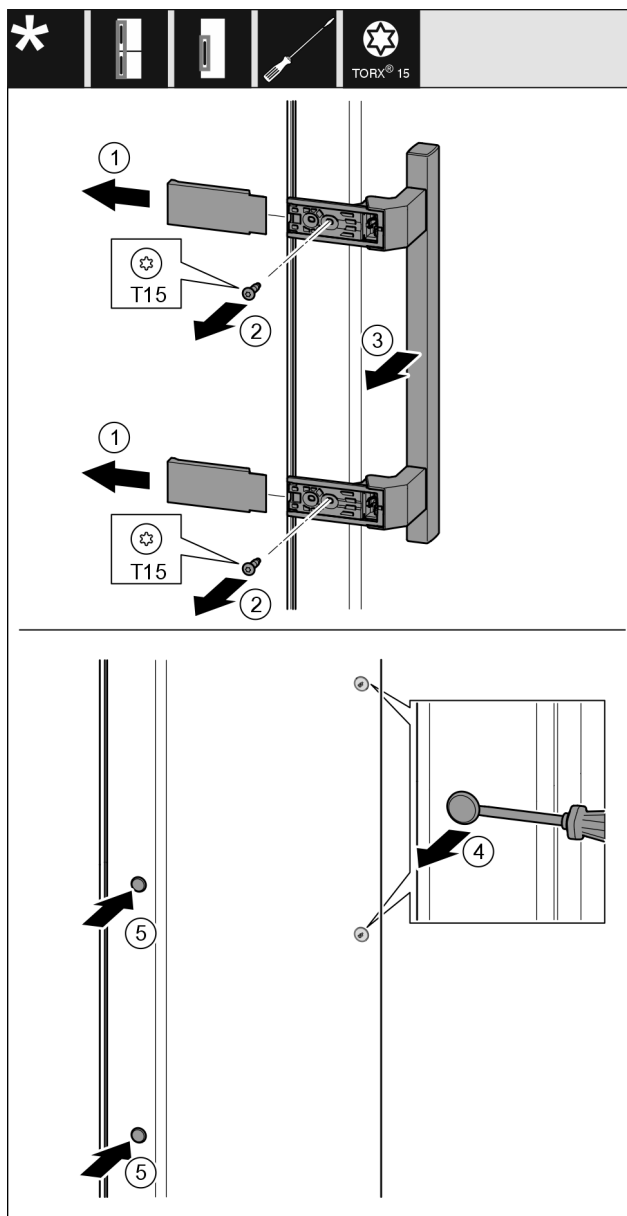

Fig. 32

- 拆下盖板 Fig. 32 (1)。
- 用螺丝刀将螺钉 Fig. 32 (2)旋开。
- 取下把手 Fig. 32 (3)。
- 用带槽螺丝刀小心地提起侧边的堵头 Fig. 32 (4)并将其拉出。
- 将堵头 Fig. 32 (5)重新放入另一个侧。



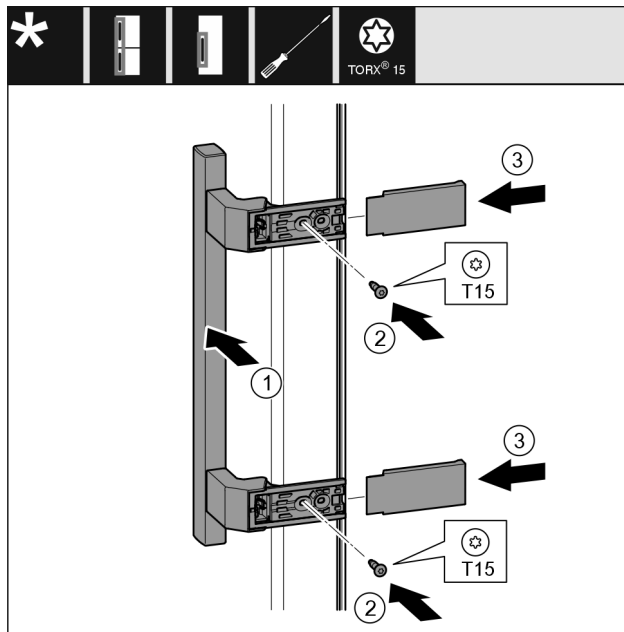

Fig. 33

- ▶ 将把手 Fig. 33 (1) 放到反面。
- ▶ 螺钉孔必须准确重叠。
- ▶ 将螺钉 Fig. 33 (2) 用螺丝刀拧紧。
- ▶ 将盖板 Fig. 33 (3) 放置到侧面并插入。
- ▶ 确保正确地插入到位。

## 15.13 安装冰箱门

- ▶ 将冰箱门放置在下面的轴承螺栓上。

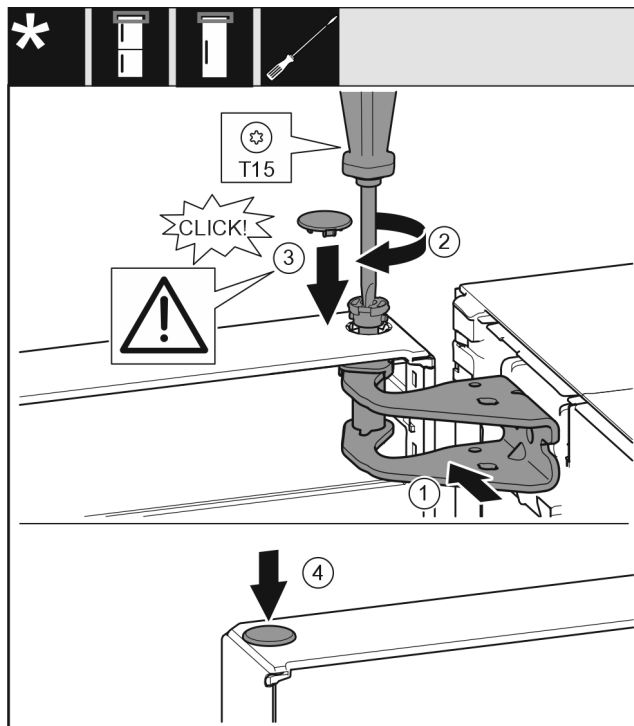

Fig. 34

- ▶ 将冰箱门的上方对准托架 Fig. 34 (1) 中的开口。
- ▶ 放入螺栓 Fig. 34 (2) 并用螺丝刀拧紧。
- ▶ 装入盖板 Fig. 34 (3)。
- ▶ 检查盖板 Fig. 34 (3) 是否紧贴在冰箱门上。
- ▶ 装入盖板 Fig. 34 (4)。

## 15.14 安装冰箱门

- ▶ 将冰箱门放置在下面的轴承螺栓上。

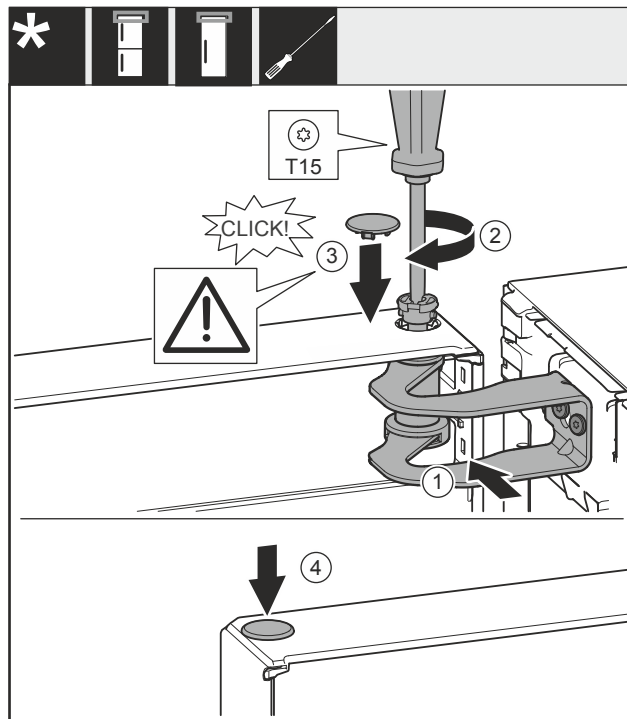

Fig. 35

- ▶ 将冰箱门对准托架 Fig. 35 (1) 中的开口。
- ▶ 放入螺栓 Fig. 35 (2) 并用螺丝刀拧紧。
- ▶ 装入盖板 Fig. 35 (3)。
- ▶ 检查盖板 Fig. 35 (3) 是否紧贴在冰箱门上。
- ▶ 装入盖板 Fig. 35 (4)。

## 15.15 安装冰箱门

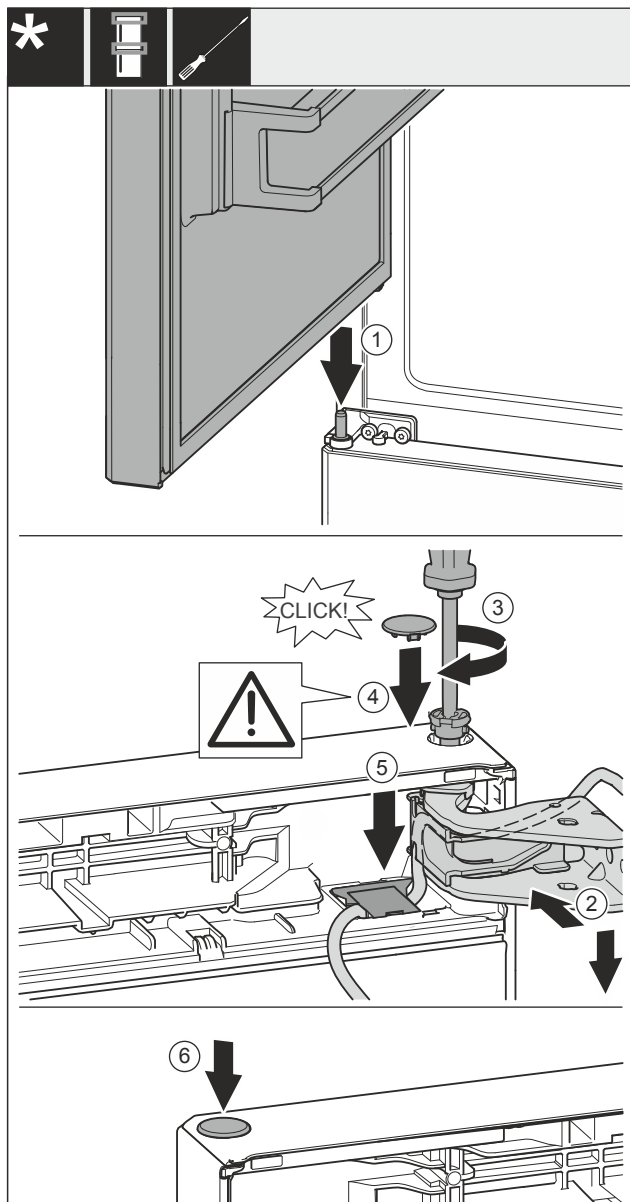

Fig. 36

- ▶ 冰箱上方门放置在中间轴承螺栓 Fig. 36 (1)上。
- ▶ 将冰箱门的上方对准托架 Fig. 36 (2)中的开口。
- ▶ 放入螺栓 Fig. 36 (3)并用螺丝刀拧紧。
- ▶ 装入盖板 Fig. 36 (4)。
- ▶ 检查盖板 Fig. 36 (4)是否紧贴冰箱门上。
- ▶ 将盖板 Fig. 36 (5)安装并朝下按压，直到其卡入到位。
- ▶ 装入盖板 Fig. 36 (6)。

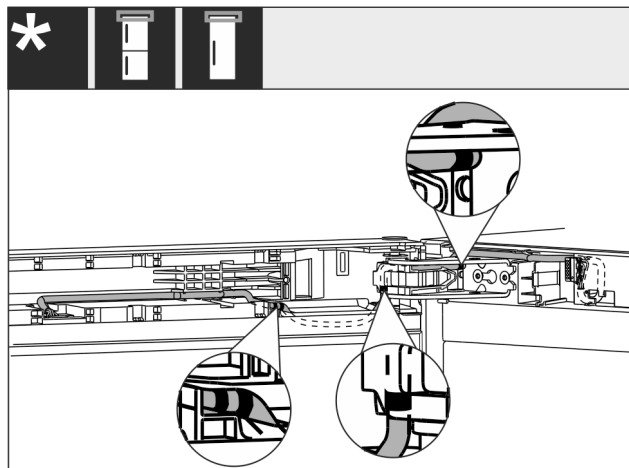

Fig. 37

- ▶ 将带双标记的电缆端穿入门端件中。
- ▶ 电缆敷设如图 Fig. 37 ()所示。

## 15.16 安装电缆连接装置

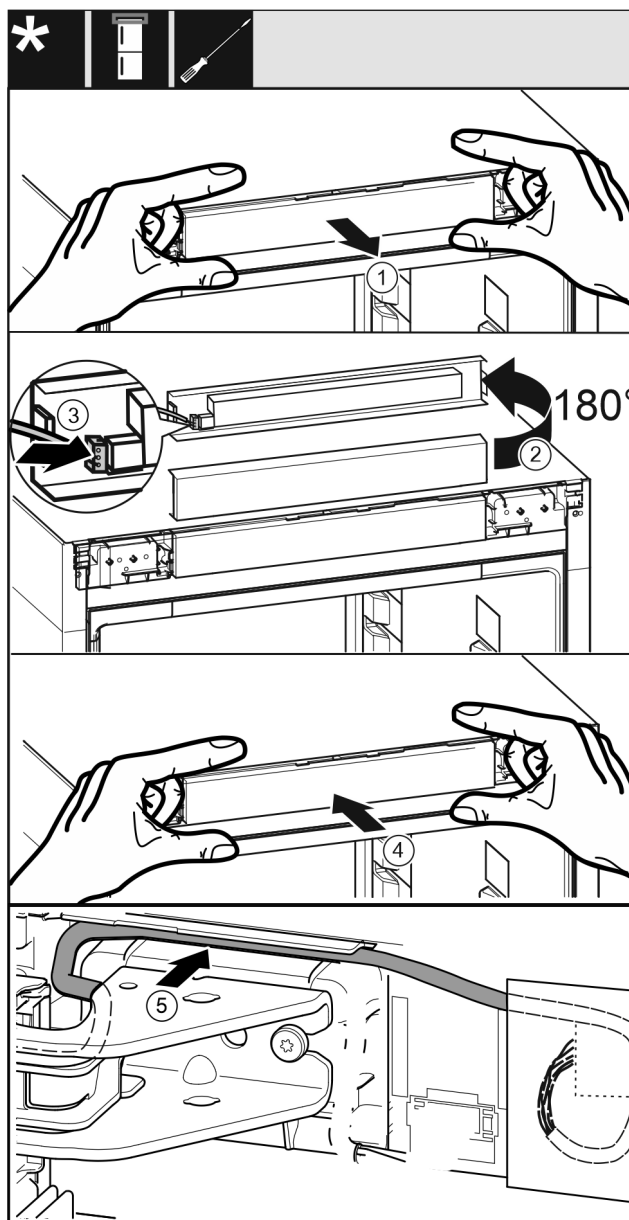

Fig. 38

- ▶ 小心地取出控制面板 Fig. 38 (1)。
- ▶ 将控制面板 Fig. 38 (2)向上旋转 180°。

## 将冰箱连接至电源

- ▶ 将插头 Fig. 38 (3) 卡紧在控制面板上。
- ▶ 将控制面板 Fig. 38 (4) 重新卡紧在冰箱上。
- ▶ 将电缆 Fig. 38 (5) 通过上方托架小心地放置到导向装置中。

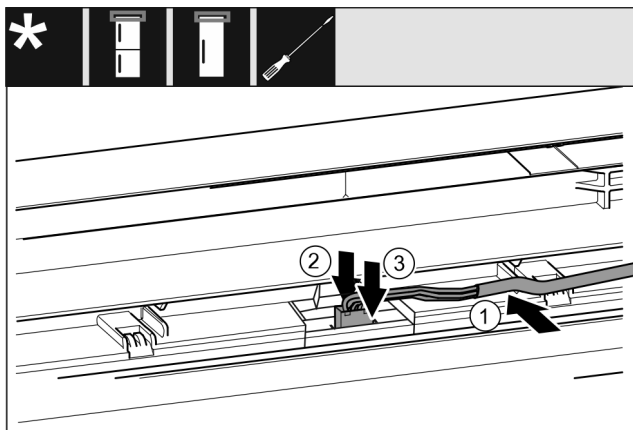

Fig. 39 制冷/冷冻组合/冰柜/冰箱

- ▶ 将电缆 Fig. 39 (1) 置入上方冰箱门的导向装置。
  - ▶ 将止动凸缘 Fig. 39 (2) 向后按住。
  - ▶ 插入插头 Fig. 39 (3)。
- 对于所有冰箱：
- ▶ 将剩余长度的电缆按需要打活结放入导向装置。

### 15.17 校准冰箱门

适用于所有设备：



#### 警告

冰箱门脱落有造成伤害的危险！

如果没有充分拧紧支承部件，那么冰箱门可能脱落。这可能导致严重的伤害。此外，冰箱门可能没有关闭，这样冰箱无法正常制冷。

- ▶ 用 4 Nm 的扭矩拧紧托架。
  - ▶ 检查所有螺丝，必要时重新拧紧。
- 
- ▶ 必要时通过下方托架内的两个长方形孔校准冰箱门，使其与冰箱外壳对齐。对此用附带的 T20 工具将下方托架里中间的螺钉拧下。用 T20 工具或 T20 螺丝刀稍微拧松其余的螺钉，并通过长方形孔校准。
  - ▶ 支撑门：使用 SW10 开口扳手旋出下方托架的垫脚，直至垫脚平置于地板，然后继续旋转 90°。

### 15.18 放上盖板

适用于无关门阻尼器的设备：

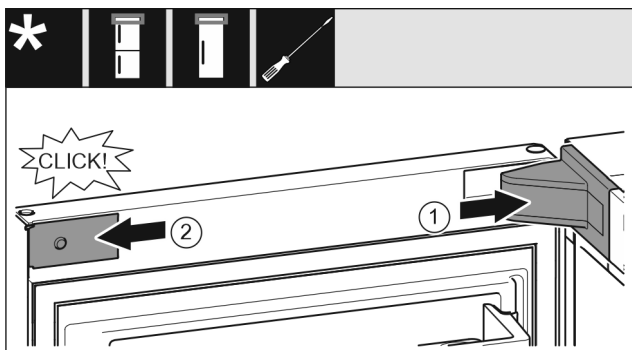

Fig. 40

门已打开 90°。

- ▶ 放上并插入托架盖 Fig. 40 (1)，如有必要小心地按压分开。
- ▶ 将隔板 Fig. 40 (2) 放置到侧面并插入。

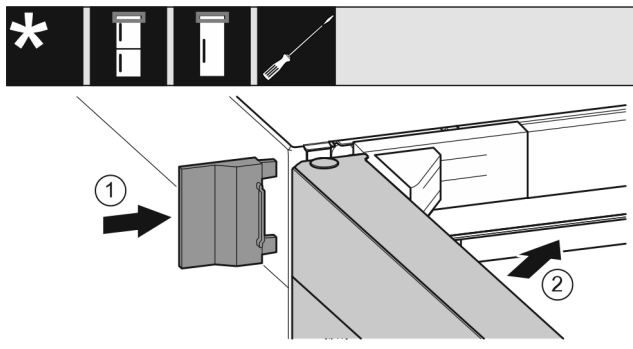

Fig. 41

- ▶ 插入外盖 Fig. 41 (1)。
- ▶ 关闭冰箱上方门 Fig. 41 (2)。

## 16 将冰箱连接至电源



#### 警告

设备损坏或电源线损坏会造成触电风险和受伤风险！

生命危险和切割伤害。如设备或电源线在运输过程中受损，直接使用或可使您遭受致命电击。设备外壳的损坏部件也可致您割伤。

- ▶ 运输完成后须检查设备和电源线损坏情况。
- ▶ 如果设备或电源线损坏，任何情况下不得继续使用设备。
- ▶ 联系客服。

使用单独提供的电源线将冰箱连接到电源上。电源线的一端是冰箱电源插口，另一端是电源插头。

使用连接的电源线将冰箱连接到电源上。电源线的自由端有一个电源插头。

确保已满足下列前提条件：

- 冰箱和电源线未受损。
- 冰箱放置符合规定。（参见 8 安装壁距调整垫片\*）
- 遵守电气连接要求。
- 了解并遵守规定的接口尺寸。（参见 5 电源的接口尺寸）
- 电压和频率符合铭牌上的说明。
- 插座按规定接地并且电气安全。
- 保险丝的释放电流在 10 A 和 16 A 之间。
- 插座便于接近，且不位于冰箱后面。（参见 5 电源的接口尺寸）

#### 注意

使用不当会造成损坏危险！

冰箱电气组件损坏。

- ▶ 只能使用附带的电源线。



#### 警告

连接不当会造成火灾危险！

着火。

损坏冰箱。

- ▶ 请勿使用延长电缆。
- ▶ 请勿使用延长线。

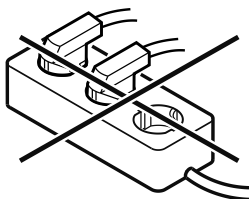

### 注意

连接不当会造成损坏危险！  
损坏冰箱。

- ▶ 冰箱不要与孤岛变流器例如太阳能发电设备和汽油发电机连接。
- 
- ▶ 将电源线的电源插头连接到电源。确认电源插头牢固插在插座中。
  - ▶ 将电源线的电源插头连接到电源。确认电源插头牢固插在插座中。
  - ▷ 显示屏中出现 Liebherr 商标。
  - ▷ 显示屏切换到待机符号。
  - ▷ 如果在 60 秒钟内无任何操作：待机符号变淡或消失。
  - ▷ 冰箱已连接。初次启动参见以下章节或使用说明书。



[home.liebherr.com/fridge-manuals](https://home.liebherr.com/fridge-manuals)

**ZH** 冷冻箱

出版日期： 20251031

产品编号索引： **7088547-00**

Liebherr-Hausgeräte Ochsenhausen GmbH  
Memminger Straße 77-79  
88416 Ochsenhausen  
Deutschland