



安装说明

Quality, Design and Innovation



home.liebherr.com/fridge-manuals



LIEBHERR

内容

1	一般安全提示.....	2
2	安装条件.....	2
2.1	房间.....	3
2.2	将冰箱集成到厨房单元中.....	3
2.3	安放多台设备.....	4
2.4	电气连接.....	4
3	冰箱尺寸.....	4
4	运输设备.....	4
5	拆开冰箱包装.....	5
6	安装壁距调整垫片*.....	5
7	安放冰箱.....	5
8	调整冰箱.....	5
9	完成安放后.....	5
10	处理包装.....	5
11	门挡更换.....	6
11.1	取下关门阻尼器*.....	6
11.2	取下盖板*.....	7
11.3	移动门磁.....	8
11.4	断开电缆连接.....	8
11.5	取下门.....	8
11.6	调换遥控锁*.....	9
11.7	更换上方支承部件.....	10
11.8	更换下方支承部件.....	11
11.9	更换门的支承部件.....	12
11.10	更换把手*.....	13
11.11	安装冰箱门下部.....	14
11.12	安装冰箱门上部.....	14
11.13	安装电缆连接装置.....	15
11.14	校准冰箱门.....	15
11.15	放上盖板.....	15
11.16	安装关门阻尼器*.....	16
12	将冰箱连接至电源.....	16

制造商不断致力于各型号和品牌的进一步开发。所以请您理解，我们必须保留在样式、装备和技术上进行修改的权利。

符号	说明
	阅读说明书 为了了解您的新冰箱的所有优点，请仔细阅读本说明书中的提示。
	线上的补充信息 您可通过扫描说明书封面上的二维码或在 home.liebherr.com/fridge-manuals 输入服务代号在线查看带有附加信息的电子说明书。 服务代号请参阅铭牌： 
	检查冰箱 检查所有部件是否有运输损坏。如有投诉，请您联系经销商或客户服务部。

Fig. 例图

符号	说明
	偏差 本说明书适用于多个型号，可能存在偏差。仅适用于特定冰箱的段落用星号 (*) 标注。
	操作说明和操作结果 操作说明用 ▶ 标注。 操作结果用 ▷ 标注。
	视频 在 Liebherr-Hausgeräte 的 YouTube 频道上有冰箱视频可供使用。

开源许可证：

冰箱包含使用开源许可证的软件组件。所使用开源许可证的信息可以参见：home.liebherr.com/open-source-licences

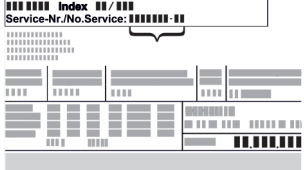
1 一般安全提示

- 小心保管本安装说明，以便能够随时取用。
- 转让冰箱时，也请将安装说明转交给下一个用户。
- 请在安装和使用前认真阅读安装说明，以便按规定、安全使用冰箱。始终遵循其中包含的指示、安全提示和警告提示。这对于安全、无故障安装和运行冰箱至关重要。
- 首先请阅读并遵循本安装说明所含**使用说明**内的一般安全提示，相关内容位于“一般安全提示”一章。如果无法再找到**使用说明**，可以在线通过在 home.liebherr.com/fridge-manuals 输入服务代号下载**使用说明**。服务代号请参阅铭

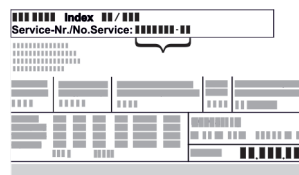

牌：

- 安装冰箱时，请遵守警告提示和其他章节中的其他特别提示：

	危险	指出如果不加避免，将导致死亡或严重身体伤害的直接危险情况。
	警告	指出如果不加避免，可能导致死亡或严重身体伤害的危险情况。
	小心	指出如果不加避免，可能导致轻微或中度身体伤害的危险情况。
	注意	指出如果不加避免，可能导致物质损失的危险情况。
	提示	指出有用的说明和技巧。

2 安装条件



警告

潮湿造成的火灾危险！

如果导电部件或电源连接线受潮，可能导致短路。

- ▶ 设备设计在封闭的室内使用。不要在室外或潮湿和飞溅水的区域运行设备。

规定使用

- 冰箱只能安装并用在封闭的室内。

2.1 房间



警告

制冷剂 and 机油泄漏！

火灾。所含有的制冷剂是环保的，但易燃。所含机油也是易燃的。泄漏的制冷剂和油会在相应的高浓度下与外部热源接触时可能引燃。

► 不要损坏制冷剂回路或压缩机的管道。

- 如果安装在非常潮湿的环境中，冰箱的外面可能形成冷凝水。始终确保安装地点通风和排气良好。
- 冰箱中的制冷剂越多，冰箱所处的空间必须越大。较小空间中，发生泄漏时会产生可燃的气体空气混合物质。每 8 g 制冷剂安装空间必须至少为 1 m³。设备内部的铭牌上可以找到所含制冷剂的说明。

2.1.1 室内地面

- 冰箱所处位置必须水平、平坦。
- 冰箱地面必须与周边地面的高度相同。

2.1.2 室内位置

- 请勿将设备安放在太阳直接照射的区域，或取暖器及同类装置旁边。
- 您可以将冰箱直接放置在烤炉旁边。
- 如果您将设备安放在烤炉旁边，能耗可能会略有增加。这取决于烤炉的使用时间和强度。
- 使用随附的墙间距支架（见下文）时，将冰箱背面直接安装在墙壁上。*
- 安装时，设备背面必须直接靠在墙壁上。*

2.2 将冰箱集成到厨房单元中

您可以使用餐具柜改装冰箱。

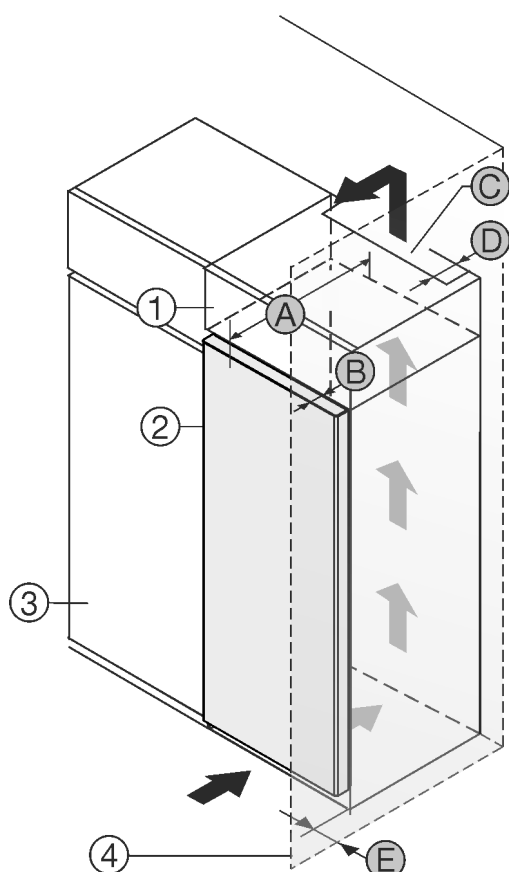

Fig. 1

- | | |
|------------|----------------|
| (1) 附加柜 * | (B) 门深度 * |
| (2) 冰箱 * | (C) 通风横截面 * |
| (3) 餐具柜 * | (D) 冰箱背面间距 * |
| (4) 墙壁 * | (E) 到冰箱侧面的间距 * |
| (A) 冰箱深度 * | |

在附加柜背面必须有一个竖风道，其深度 Fig. 1 (D) 应超过整个附加柜宽度。*

盖板下必须保有通风横截面 Fig. 1 (C)。*

如果将带铰链的冰箱放置在墙壁 Fig. 1 (4) 边，冰箱和墙壁必须至少相距 13 mm。*

如果将带铰链的冰箱放置在墙壁 Fig. 1 (4) 边，冰箱和墙壁必须至少相距 20 mm。*

为了能完全打开门，冰箱必须凸出橱柜正面一定门深度 Fig. 1 (B)。根据餐具柜 Fig. 1 (3) 的深度，使用壁距调整垫片可以使冰箱更为凸出。*

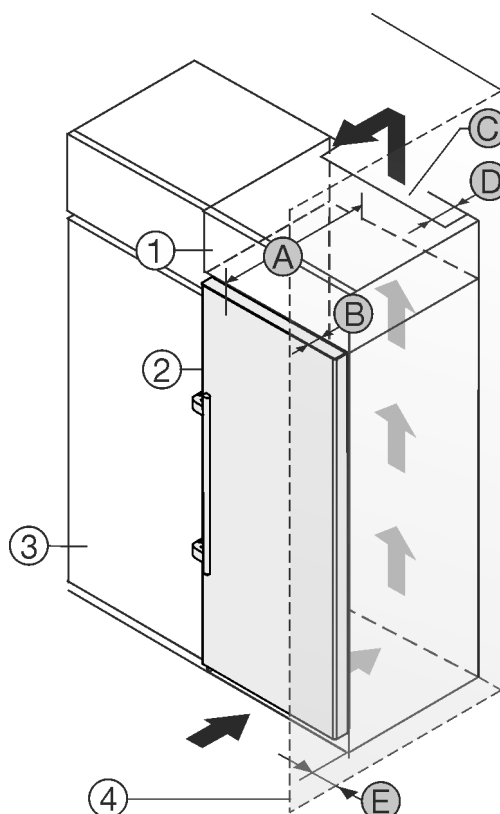

Fig. 2

- | | |
|------------|----------------|
| (1) 附加柜 * | (B) 门深度 * |
| (2) 冰箱 * | (C) 通风横截面 * |
| (3) 餐具柜 * | (D) 冰箱背面间距 * |
| (4) 墙壁 * | (E) 到冰箱侧面的间距 * |
| (A) 冰箱深度 * | |

在附加柜背面必须有一个竖风道，其深度 Fig. 2 (D) 应超过整个附加柜宽度。*

盖板下必须保有通风横截面 Fig. 2 (C)。*

为了能完全打开门，冰箱必须凸出橱柜正面一定门深度 Fig. 2 (B)。根据餐具柜 Fig. 2 (3) 的深度，使用壁距调整垫片可以使冰箱更为凸出。*

提示

如选择的是带关门阻尼的冰箱，可以通过客户服务部订购将门限制在 90° 开启状态的限制装置。*

确保遵守以下条件：

- 遵守壁龛尺寸。
- 遵守通风规定。

2.3 安放多台设备

这些冰箱是针对不同摆放方式而开发的。如果要并排或上下摆放多台冰箱时，确保已满足下列前提条件：

- ❑ 只能并排或上下摆放专门为此开发的冰箱。
- ❑ 遵守提示和下表。

注意

由于冷凝水造成的损坏危险！

▶ 请勿将冰箱直接放在另一台冰箱/冰柜旁。

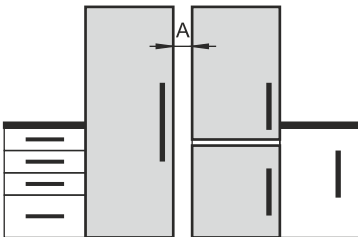
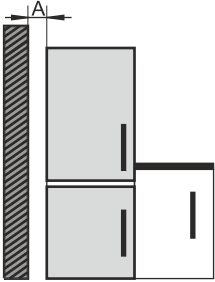
型号	摆放方式
所有型号	单个
名称以 S... 开头的型号。	并排 (SBS)
无侧壁加热的型号	 <p>并排摆放：将冰箱之间的间距 A 摆放为 70 mm。 并排摆放：将冰箱之间的间距 A 摆放为 100 mm。 如果未遵守此间距，冰箱之间的侧壁上会形成冷凝水。</p>  <p>贴外墙摆放：与并排摆放一样，按间距 A 摆放。 如果未遵守此间距，冰箱侧壁上可能形成冷凝水。</p>

型号及其摆放方式

按单独的安裝說明組裝冰箱。

2.4 电气连接



警告

安装不当会造成火灾危险！

如果电源线或插头与冰箱背面接触，电源线或插头可能会因冰箱振动而损坏甚至引起短路。

- ▶ 安装冰箱时，请确保没有电源线被卡夹在冰箱下方。
- ▶ 安装设备时，不要接触插头或电源线。
- ▶ 在处于冰箱背面区域内的插座上不要连接任何设备。
- ▶ 不得在冰箱背面放置和运行多个插座或配电板以及其他电子设备（例如：卤素变压器）。

3 冰箱尺寸

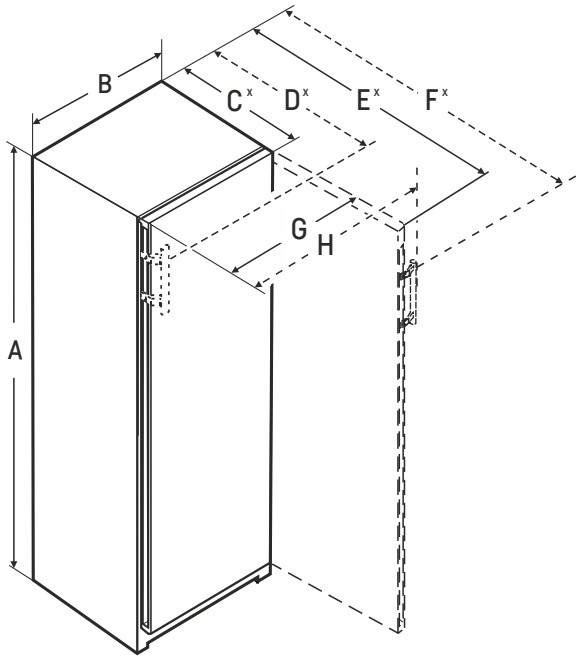

Fig. 3

A = 包含支脚 / 滚轮 / 铰链在内的冰箱高度

B = 不含把手的冰箱宽度

C = 不含把手的冰箱深度

D = 带把手的冰箱深度

E = 无把手情况下打开门时的冰箱深度

F = 带把手情况下打开门时的冰箱深度

G = 无把手情况下打开门时的冰箱宽度

H = 带把手情况下打开门时的冰箱宽度

	WPs..46..	WPb..52..	WPg..52..
A (mm)	1454	1854	1854
B (mm)	597	597	597
C (mm)	675 ^x	675 ^x	678 ^x
D (mm)	719 ^x	719 ^x	—
E (mm)	1230 ^x	1230 ^x	1231 ^x
F (mm)	1237 ^x	1237 ^x	—
G (mm)	609	609	613
H (mm)	653	653	—

^x 如果冰箱带有随附的壁距调整垫片，则尺寸会增加 15 mm。
[参见 6 安装壁距调整垫片*]

4 运输设备



警告

玻璃破碎引起的受伤危险！

在大于 1500 m 的高地运输时门玻璃可能破裂。破裂的部分很尖利，可能引起严重伤害。

▶ 采取适当的保护措施。

在运输冰箱期间请注意：

- ▶ 竖立运输设备。
- ▶ 由两名人员运输设备。

首次开机运行时：

- ▶ 运输已包装的设备。

在首次开机运行后运输冰箱的时候（例如搬家或大扫除）：

- ▶ 清空冰箱。
- ▶ 确保不会意外开门。

5 拆开冰箱包装

若冰箱在连接前损坏，请立即询问供货商。

- ▶ 检查冰箱和包装是否有运输损坏。如果您怀疑有任何损坏，请立即联系供货商。
- ▶ 取下冰箱背面和侧壁上所有妨碍正常安装或通风/排气的材料。
- ▶ 从设备上移除所有保护膜。请勿使用任何尖锐或锋利的物品！

6 安装壁距调整垫片*

使用墙壁距离调整垫片可使冰箱到标示的能耗，并且在高湿度环境下不会产生冷凝水。在不使用墙壁距离调整垫片的情况下，虽然冰箱能运转良好，但能耗稍高。

使用壁距调整垫片时，冰箱深度会增大大约 15 mm。*

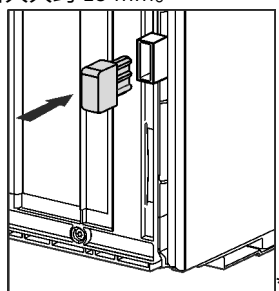

- ▶ 冰箱带有随附的墙壁距离调整垫片：在冰箱背面的左侧和右侧下方安装墙壁距离调整垫片。

7 安放冰箱



小心

- 沉重的冰箱可能导致受伤危险！
- ▶ 冰箱需由两个人搬运到安装地点。



小心

- 受伤和损坏危险！
- 门可能会撞到墙上并由此造成损坏。玻璃门上破损的玻璃可能会导致受伤！
- ▶ 保护门不碰撞到墙壁。将门挡，例如毛毡门挡安装到到墙上。
- ▶ 可以通过客户服务部补订将门限制在 90° 开启状态的开启限制装置。



警告

- 短路会造成火灾危险！
- ▶ 摆放冰箱时：请勿折弯、挤压或损坏电源连接线。
- ▶ 不要使用损坏的电源连接线运行冰箱。



警告

- 火灾和损坏危险！
- ▶ 不要将散热设备，例如微波炉、烤面包机等等放在设备上！

确保满足下列前提条件：

- ☐ 只能在未装载的状态下移动冰箱。
- ☐ 只能在有人帮助的情况下安放冰箱。
- ▶ 从附件包中取出电源连接线。

- ▶ 将电源连接线的冰箱插座完全插到冰箱背面的冰箱插头上。确保冰箱插座牢固就位。
- ▶ 必要时，借助绳子将电源插头通到可自由接近的插座上。

8 调整冰箱

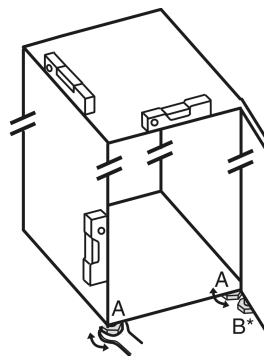

Fig. 4

- ▶ 用随附的开口扳手将垫脚 Fig. 4 (A) 借助水平仪旋出，直至稳固、平坦对齐冰箱。



小心

- 冰箱门翻倒或掉落可能会造成人身伤害和损害风险！
- 如果未正确将底部托架上的附加垫脚放置在地板上，门可能会掉落或者冰箱可能会翻倒。可能导致财产损失和人身伤害。
- ▶ 按说明书旋出托架上额外的垫脚。

- ▶ 使用随附的开口扳手旋出托架上的垫脚 Fig. 4 (B)，直至垫脚平置于地板。
- ▶ 将垫脚 Fig. 4 (B) 继续旋转 90°。
- ▶ 冰箱已对齐。

9 完成安放后

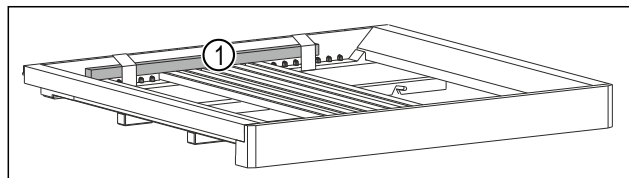

Fig. 5

- ▶ 移除木棒 Fig. 5 [1]。
- ▶ 拆除所有运输安全部件。
- ▶ 拆下机壳外面的保护薄膜。
- ▶ 拆下不锈钢后壁的保护薄膜。
- ▶ 清洁冰箱。（参见使用说明书）
- ▶ 请记住设备类型（型号、编号）、设备名称、设备编号/序列号、购买日期和经销商地址。

10 处理包装



警告

- 包装材料和薄膜会造成窒息！
- ▶ 不要让孩子玩耍包装材料。

包装是采用可重复利用的材料制造：

- 瓦楞纸板/硬纸板
- 部件由发泡聚苯乙烯制成
- 薄膜和袋子用聚乙烯制成
- 捆扎带用聚丙烯制成。
- 已钉牢的木框，带有由聚乙烯制成的垫片*
- ▶ 将包装材料送到正式的收集站。

11 门挡更换

工具

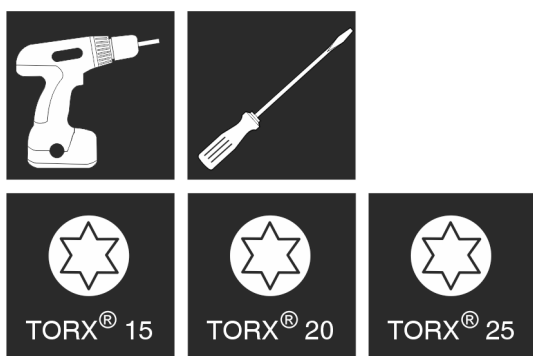

Fig. 6



警告

非专业人员进行门挡更换会导致受伤危险！
► 由专业人员更换门止挡。



警告

沉重的冰箱门会导致受伤危险和财产损失！
► 仅当您能承受住 25 kg 的重量时，才能进行改装。
► 只能由两个人一起进行改装。

注意

带电部件！
损坏电气元件。
► 更换门挡前，请拔下电源插头。

注意

门碰撞会造成损坏危险！
Side-by-Side 安放时会损坏设备。在以特定的 Side-by-Side 布置方式将两台设备并排放置时，则这两台设备的门止挡是在出厂时预先指定的。
► Side-by-Side 安放：不要更换门止挡。

适用于 **带有关门阻尼器** 设备的条款：*

- ☐ 适用于 **带有关门阻尼器** 的设备
- ☐ 适用于所有设备

适用于 **无关门阻尼器** 设备的条款：*

- ☐ 适用于 **无** 关门阻尼器的设备
- ☐ 适用于所有设备

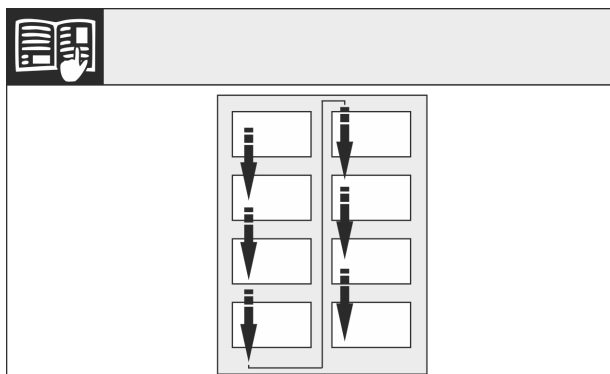

Fig. 7

注意阅读方向。

11.1 取下关门阻尼器*

适用于带有关门阻尼器的设备：

► 打开冰箱门。

注意

有损坏危险！
冰箱门密封件损坏时，可能无法正确闭合冰箱门，且制冷温度不够低。
► 使用螺丝刀时不要损坏冰箱门密封件！

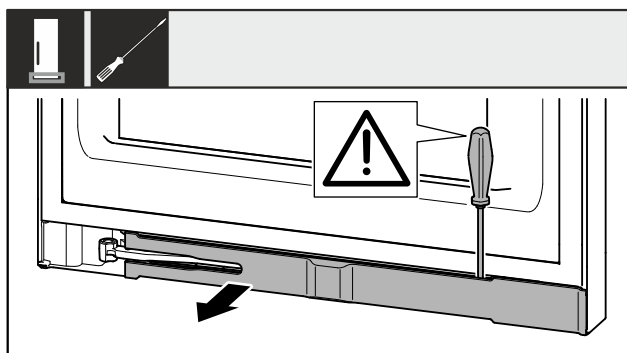

Fig. 8

► 使用带槽螺丝刀松开隔板。
► 移除隔板。



小心

折叠的铰链造成压伤危险！
► 插入保险装置。

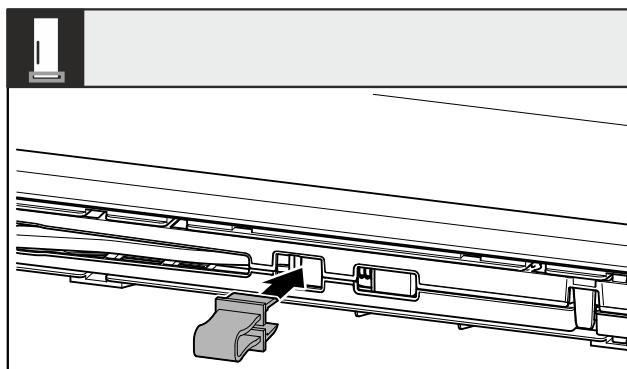

Fig. 9

► 将安全装置卡入开口。

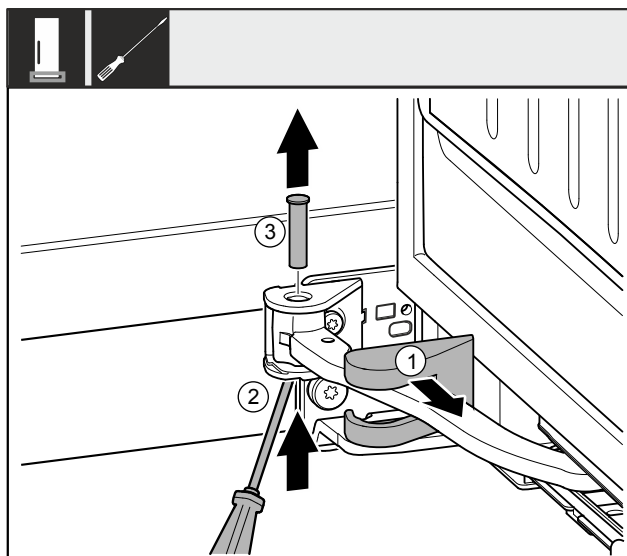

Fig. 10

► 卸下托架盖 Fig. 10 (1)并沿着铰链移动。
► 将螺栓 Fig. 10 (2)用螺丝刀从下方提起。
► 从上方拉出螺栓 Fig. 10 (3)。

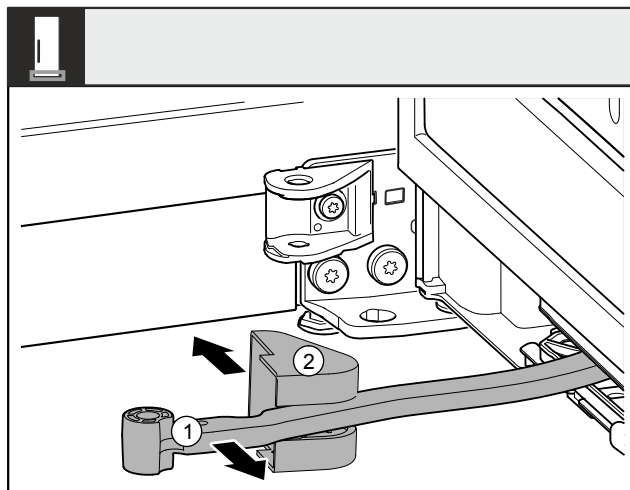

Fig. 11

- ▶ 将铰链 Fig. 11 (1) 转向门的方向。
- ▶ 移除托架盖 Fig. 11 (2)。

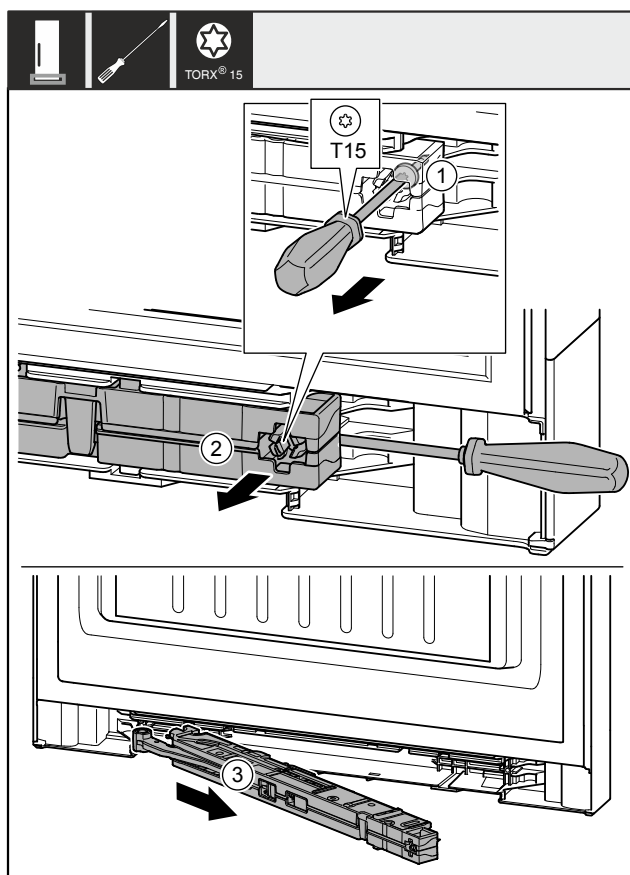

Fig. 12

- ▶ 用螺丝刀将关门阻尼单元上的螺钉 Fig. 12 (1) 松开约 14 mm。
- ▶ 用螺丝刀在手柄侧向前推动关门阻尼单元 Fig. 12 (2)。
- ▶ 拉出关门阻尼单元 Fig. 12 (3)。

对于 700 mm 和 750 mm 宽度的冰箱移除适配件。*

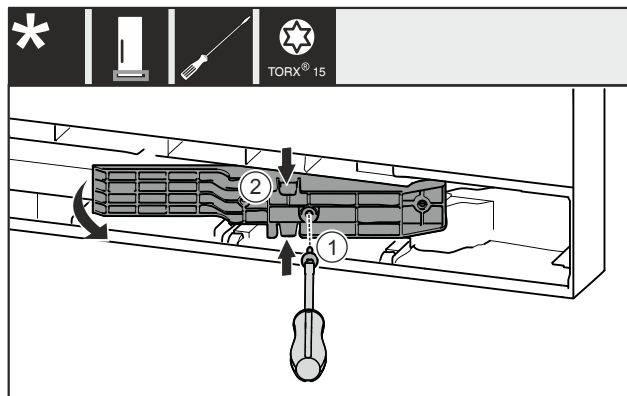

Fig. 13 *

- ▶ 移除螺栓 Fig. 13 (1)。*
- ▶ 将上方和下方适配件 Fig. 13 (2) 轻轻挤压在一起，然后向前拉出。*

11.2 取下盖板*

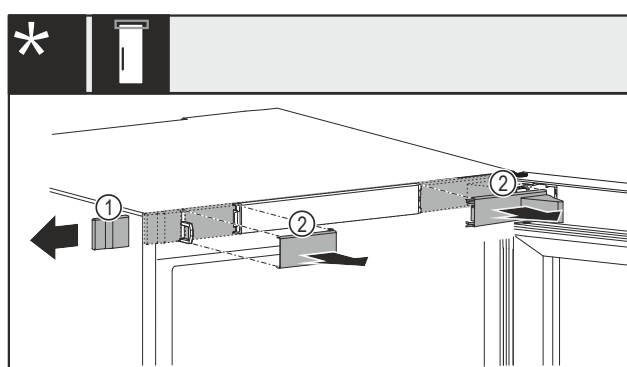

Fig. 14 带机械或电气锁*

- ▶ 将盖板 Fig. 14 (1) 小心地从侧面移除。*
- ▶ 将盖板 Fig. 14 (2) 小心地向前移除。*

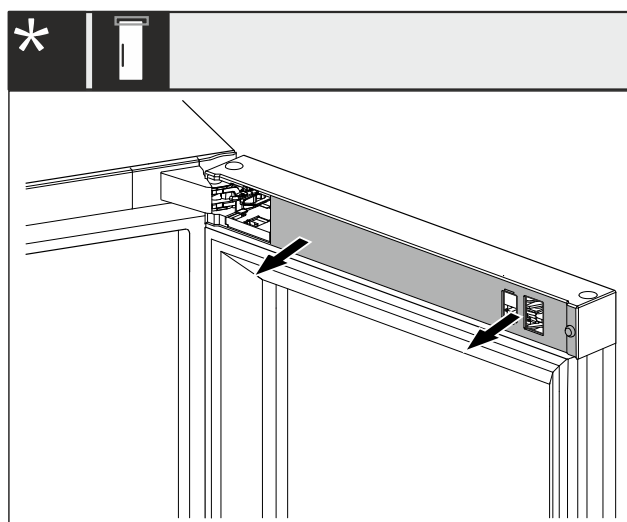

Fig. 15 带电气锁*

- ▶ 将开口上的盖板抓住并松开。*

门挡更换

11.3 移动门磁

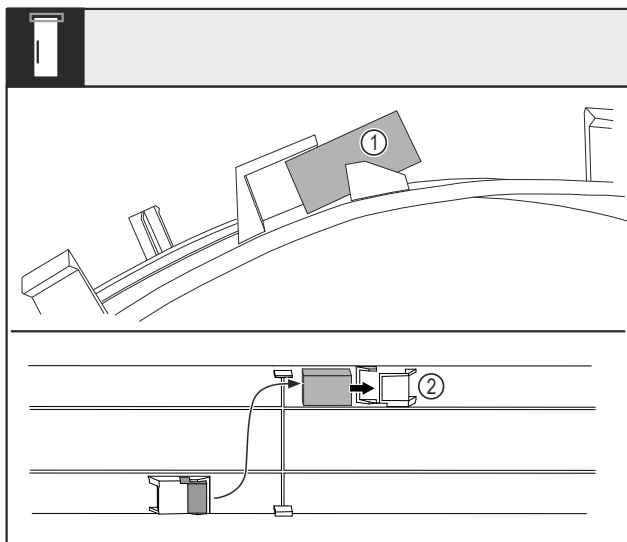

Fig. 16

- ▶ 将盖板弯曲并将门磁 Fig. 16 (1) 从插座中拉出。
- ▶ 将门磁推入另一个插座 Fig. 16 (2) 中。

11.4 断开电缆连接

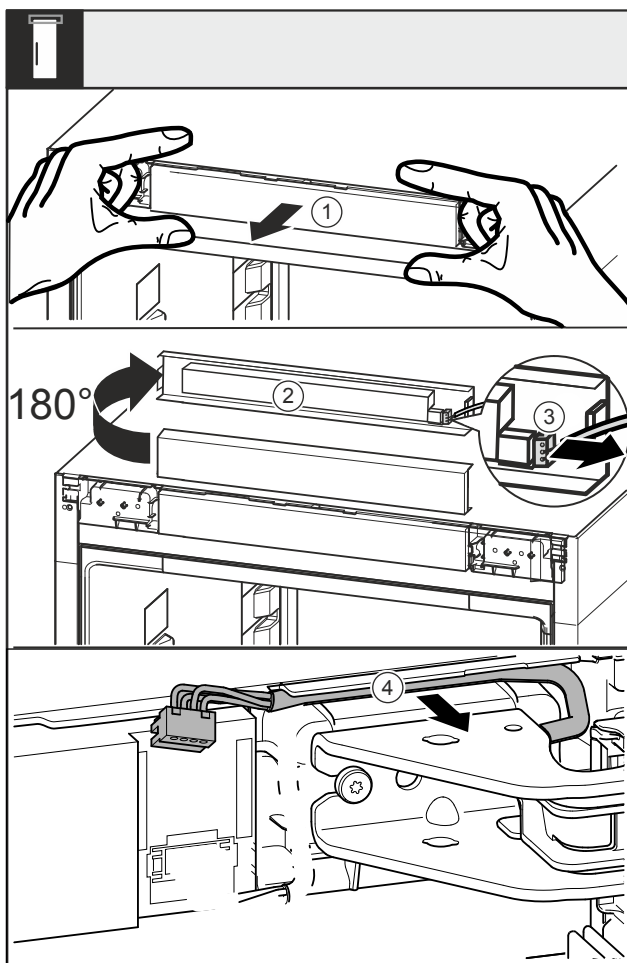

Fig. 17

- ▶ 小心地向前松开隔板 Fig. 17 (1)。
- ▶ 将隔板 Fig. 17 (2) 向上旋转 180°。
- ▶ 向后按住插头上的止动凸缘 Fig. 17 (3)，并小心地拉出插头。
- ▶ 将托架上方电缆 Fig. 17 (4) 从导向装置上松开。

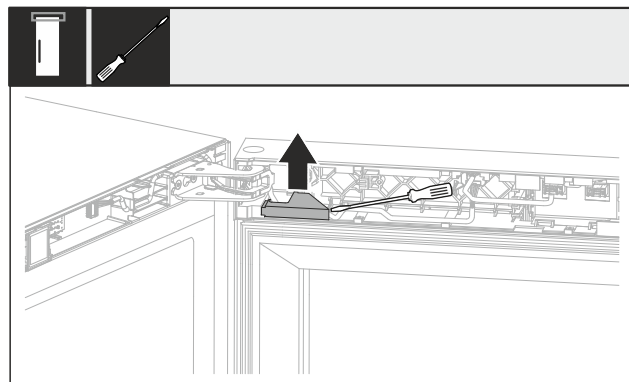

Fig. 18

- ▶ 用带槽螺丝刀提起电缆盖板并将其拉出。

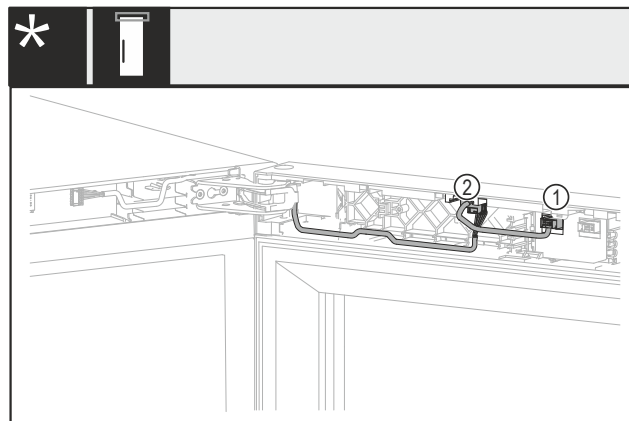

Fig. 19 无锁或带机械锁*

- ▶ 拉出插头 Fig. 19 (1)。*
- ▶ 拉出插头 Fig. 19 (2)。*

11.5 取下门

注意

有损坏危险！
冰箱门密封件损坏时，可能无法正确闭合冰箱门，且制冷温度不够低。

- ▶ 使用螺丝刀时不要损坏冰箱门密封件！



小心

翻开冰箱门时有受伤危险！

- ▶ 握紧冰箱门。
- ▶ 小心放下冰箱门。

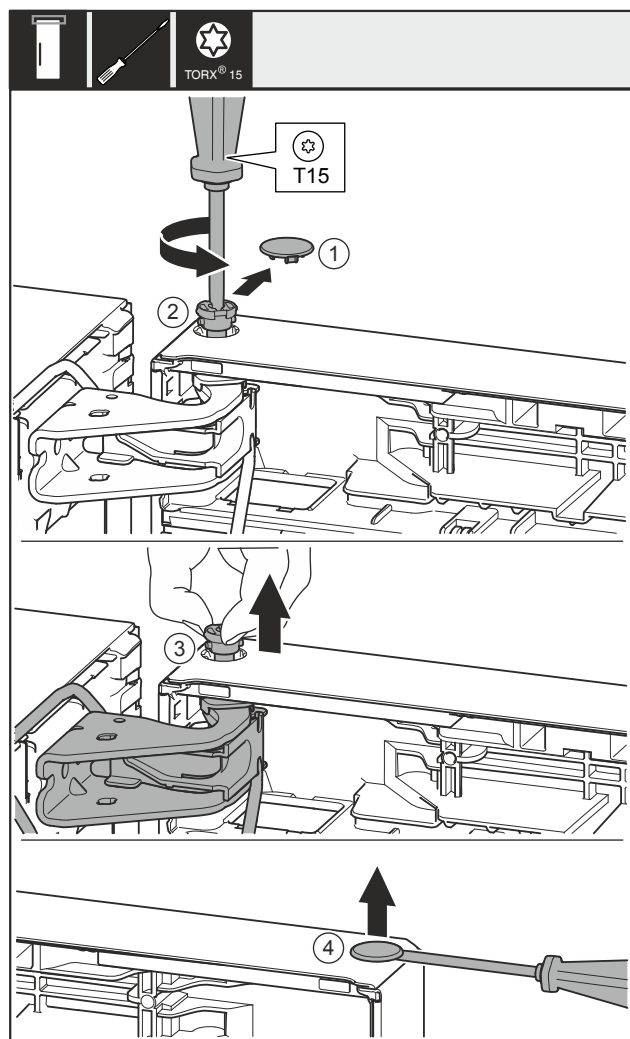

Fig. 20

- 抬起冰箱门并放在旁边。

11.6 调换遥控锁*

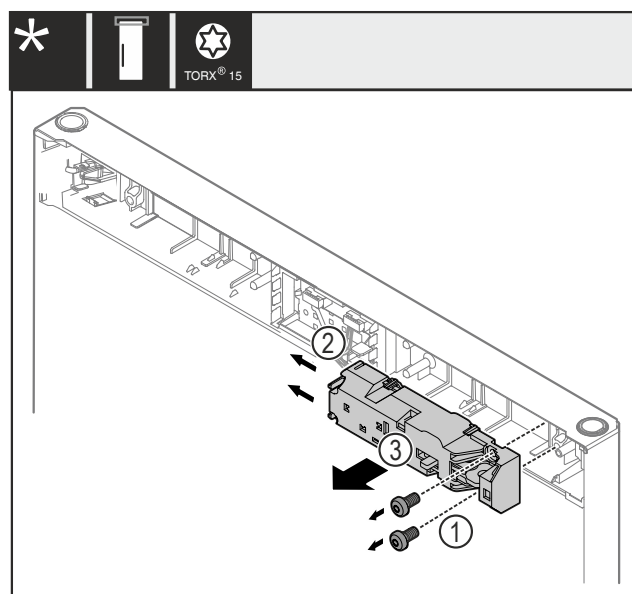

Fig. 21

- 移除螺钉 Fig. 21 (1)。
- 将止动凸缘 Fig. 21 (2)按向一侧并取下遥控锁 Fig. 21 (3)。

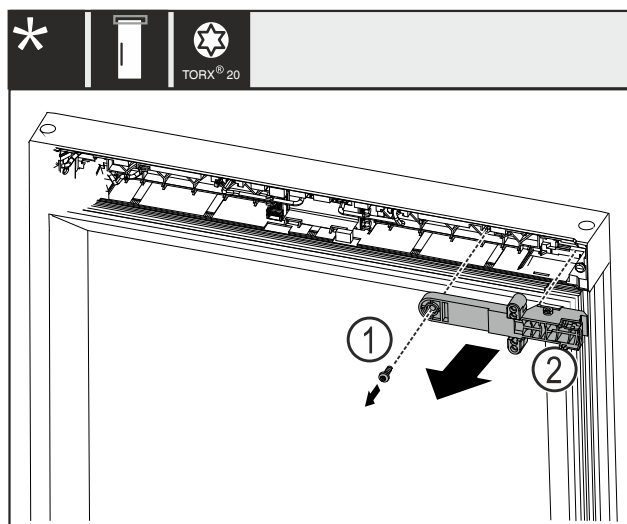

Fig. 22

- 移除螺栓 Fig. 22 (1)。
- 将锁固定件 Fig. 22 (2)取下。

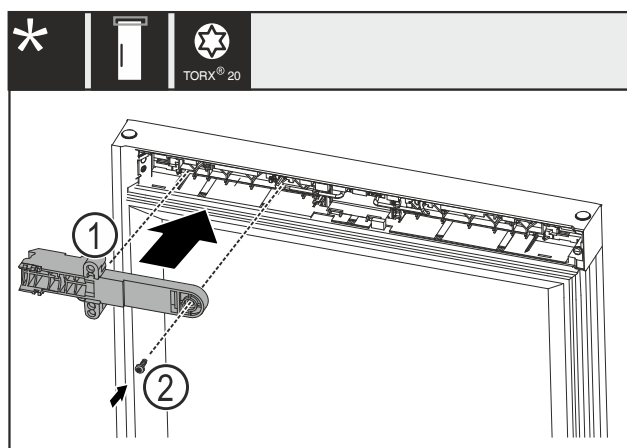

Fig. 23

- 将锁固定件 Fig. 23 (1)转动 180°，然后固定在对面。
- 将锁固定件 Fig. 23 (1)用螺钉 Fig. 23 (2)固定。

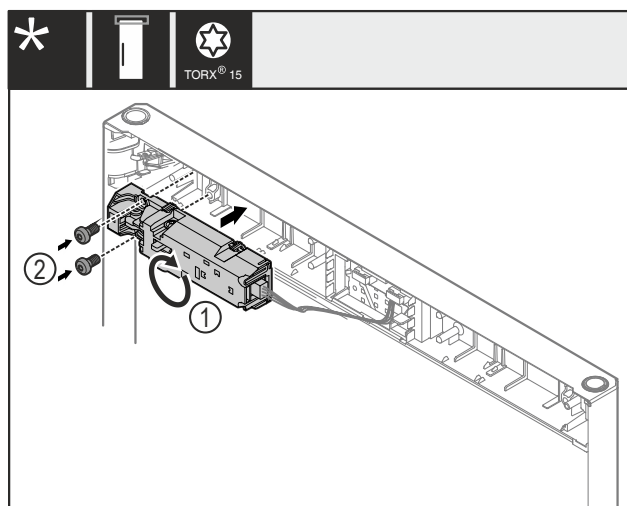

Fig. 24

- 将遥控锁 Fig. 24 (1)转动 180°，然后安装在对面。
- 将遥控锁 Fig. 24 (1)用螺钉 Fig. 24 (2)固定。

11.7 更换上方支承部件



警告

冰箱门脱落有造成伤害的危险！
如果没有充分拧紧支承部件，那么冰箱门可能脱落。这可能导致严重的伤害。此外，冰箱门可能没有关闭，这样冰箱无法正常制冷。

- ▶ 用 4 Nm 拧紧托架/轴承螺栓。
- ▶ 检查所有螺丝，必要时重新拧紧。

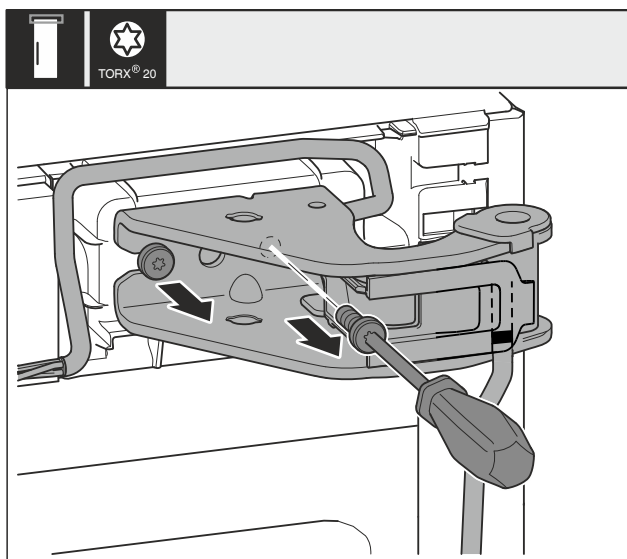

Fig. 25

- ▶ 用螺丝刀旋出两个螺钉。
- ▶ 抬起并移除托架和电缆。

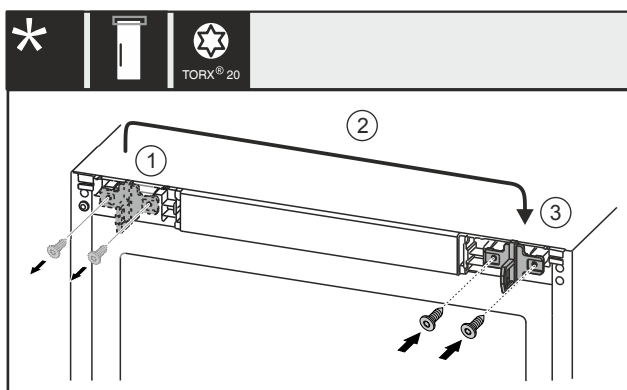

Fig. 26 带电气锁*

- ▶ 用螺丝刀旋出螺钉 Fig. 26 (1)。*
- ▶ 将锁钩 Fig. 26 (2) 调换到对面。*
- ▶ 用螺丝刀放上并旋紧螺钉 Fig. 26 (3)。*

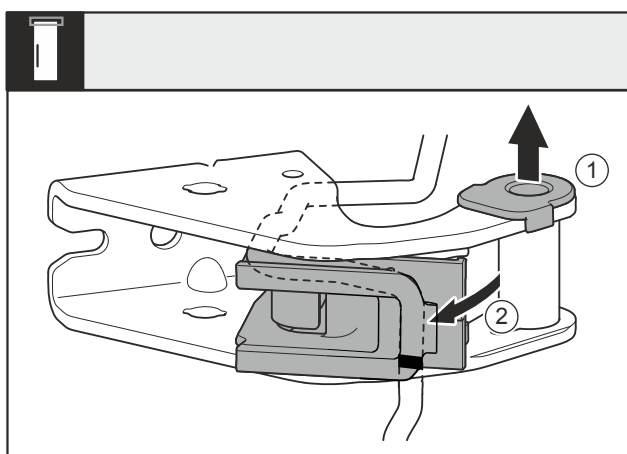

Fig. 27

- ▶ 将轴衬 Fig. 27 (1) 从导向装置拉出。
- ▶ 旋出电缆支架 Fig. 27 (2)。

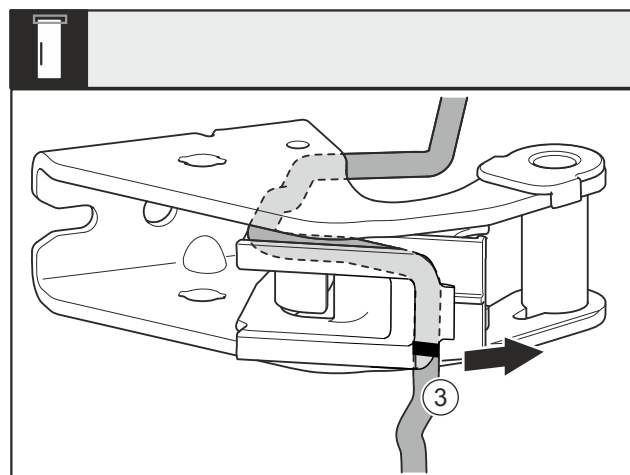

Fig. 28

- ▶ 从轴承座上拆下电缆及电缆支架 Fig. 28 (3)。

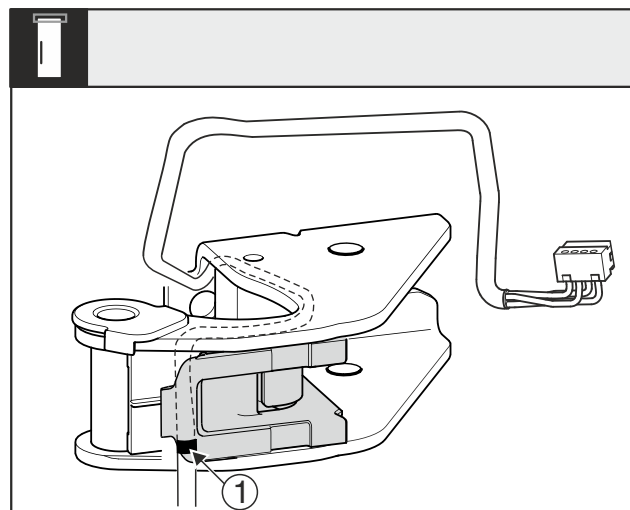

Fig. 29

- ▶ 将电缆镜像插入电缆支架的上槽。
- ▶ 中间标识 Fig. 29 (1) 必须位于电缆支架的边缘。
- ▶ 旋入电缆支架。

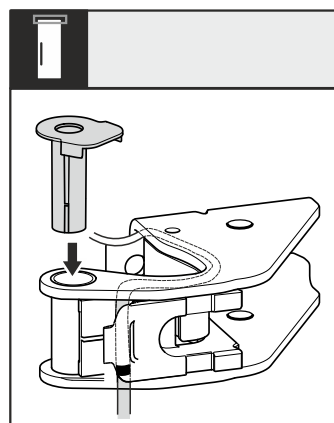

Fig. 30

- ▶ 从另一边插入轴衬并卡到位。

注意

存在电缆挤压危险！

- ▶ 电缆铺设时注意标记位置。必须将带双标记的电缆端穿入门末端。

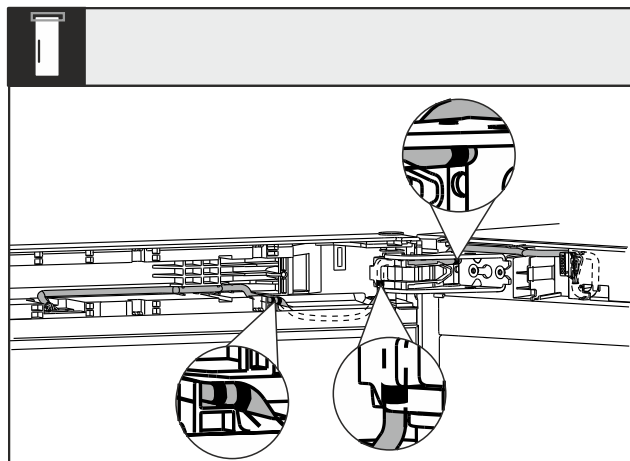

Fig. 31

实施后，电缆铺设必须如图所示。

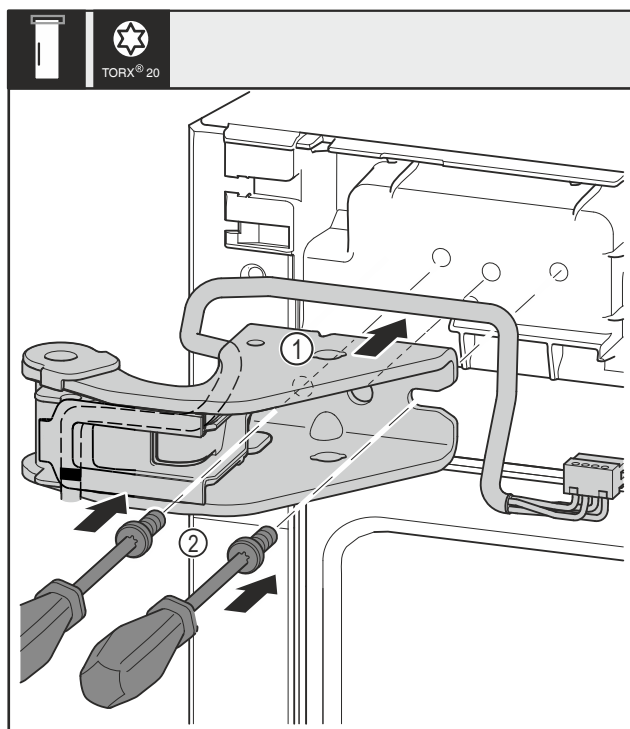

Fig. 32

- ▶ 装上上方的托架 Fig. 32 (1)。
- ▶ 用螺丝刀插入并旋紧螺钉 Fig. 32 (2)。

11.8 更换下方支承部件



警告

冰箱门脱落有造成伤害的危险！

如果没有充分拧紧支承部件，那么冰箱门可能脱落。这可能导致严重的伤害。此外，冰箱门可能没有关闭，这样冰箱无法正常制冷。

- ▶ 用 4 Nm 拧紧托架/轴承螺栓。
- ▶ 检查所有螺丝，必要时重新拧紧。

适用于带有关门阻尼器的设备：*

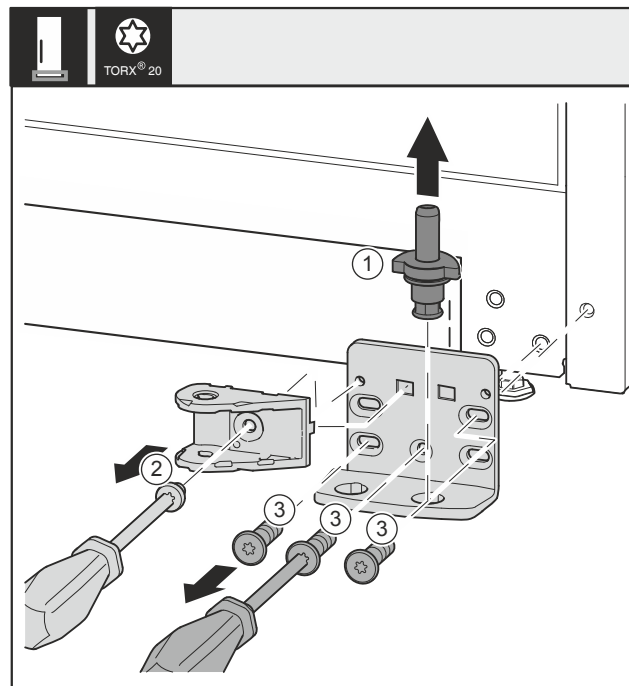

Fig. 33 *

- ▶ 将轴承螺栓 Fig. 33 (1) 完全向上拉出。*
- ▶ 将螺钉 Fig. 33 (2) 用螺丝刀旋开并取下关门阻尼器连接装置。*
- ▶ 将螺钉 Fig. 33 (3) 用螺丝刀旋开并取下托架。*

适用于无关门阻尼器的设备：*

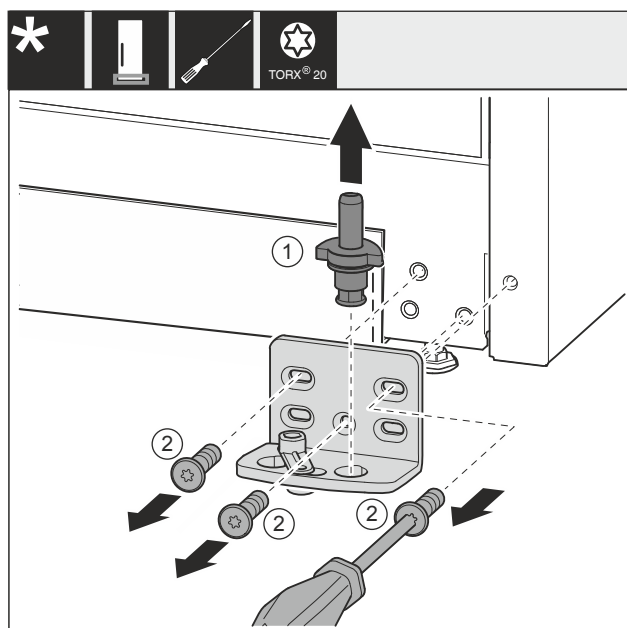

Fig. 34 *

- ▶ 将轴承螺栓 Fig. 34 (1) 完全向上拉出。*
- ▶ 将螺钉 Fig. 34 (2) 用螺丝刀旋开并取下托架。*

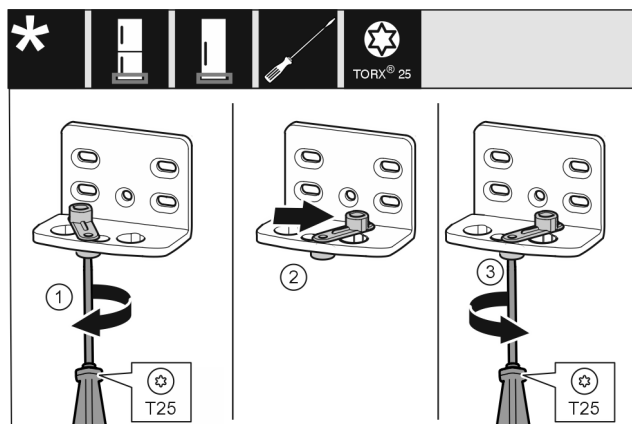

Fig. 35 *

- ▶ 将螺钉 (1) 用螺丝刀拧松。*
- ▶ 将关门辅助装置 (2) 提起并向右 90° 转入钻孔。*
- ▶ 将螺钉 (3) 用螺丝刀拧紧。*

适用于所有冰箱：

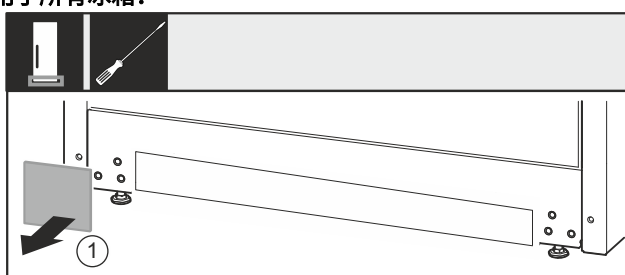

Fig. 36

- ▶ 取下盖板 Fig. 36 (1)。

适用于带有关门阻尼器的设备：*

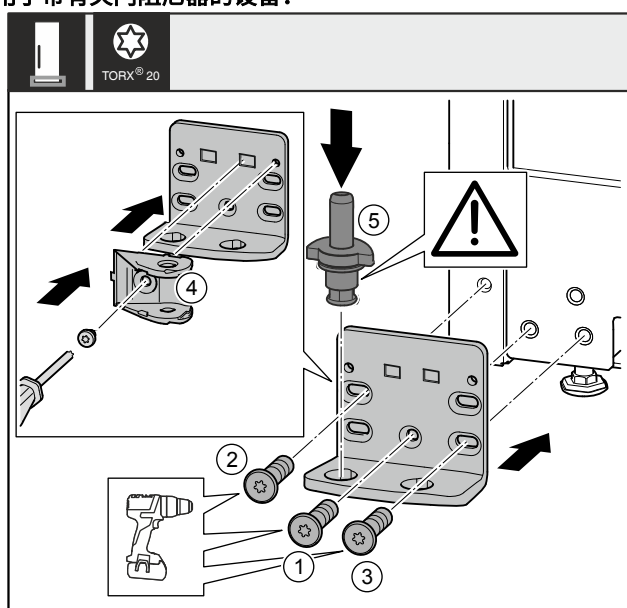

Fig. 37 *

- ▶ 将托架安装到另一侧，并借助螺丝刀旋紧。用螺钉 Fig. 37 (1) 从底部的中心开始。*
- ▶ 拧紧螺钉 Fig. 37 (2) 和螺钉 Fig. 37 (3)。*
- ▶ 将关门阻尼器连接装置 Fig. 37 (4) 旋转 180°。用螺丝刀拧紧托架的另一侧。*
- ▶ 将轴承螺栓 Fig. 37 (5) 完全装入。同时注意止动凸轮需指向后方。*

适用于无关门阻尼器的设备：*

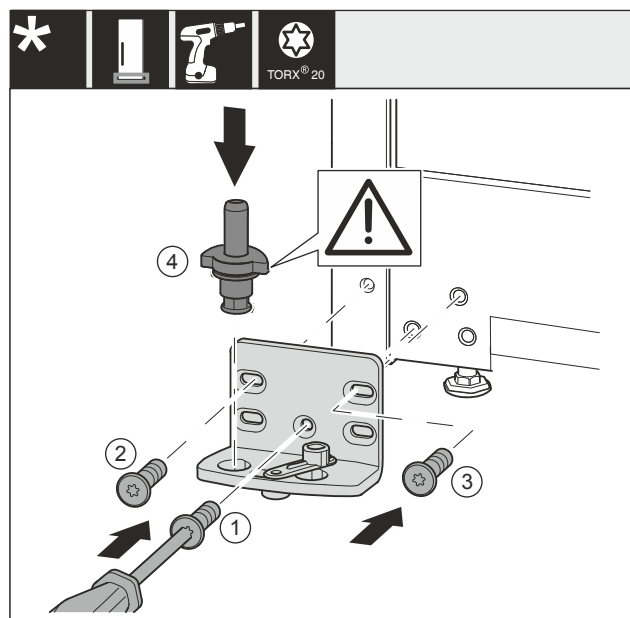

Fig. 38 *

- ▶ 将托架安装到另一侧，并借助螺丝刀旋紧。用 Fig. 38 (1) 从底部的中心开始。*
- ▶ 拧紧螺钉 Fig. 38 (2) 和 Fig. 38 (3)。*
- ▶ 将轴承螺栓 Fig. 38 (4) 完全装入。同时注意止动凸轮需指向后方。*

适用于所有冰箱：

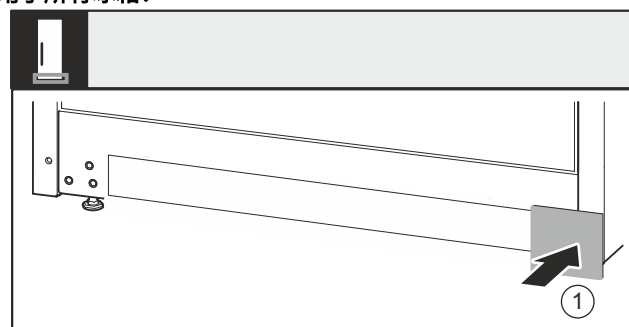

Fig. 39

- ▶ 重新放置另一侧的盖板 Fig. 39 (1)。

11.9 更换门的支承部件

适用于无关门阻尼器的设备：



警告

冰箱门脱落有造成伤害的危险！*
如果没有充分拧紧支承部件，那么冰箱门可能脱落。这可能导致严重的伤害。此外，冰箱门可能没有关闭，这样冰箱无法正常制冷。

- ▶ 用 4 Nm 拧紧托架/轴承螺栓。
- ▶ 检查所有螺丝，必要时重新拧紧。

下方冰箱门*

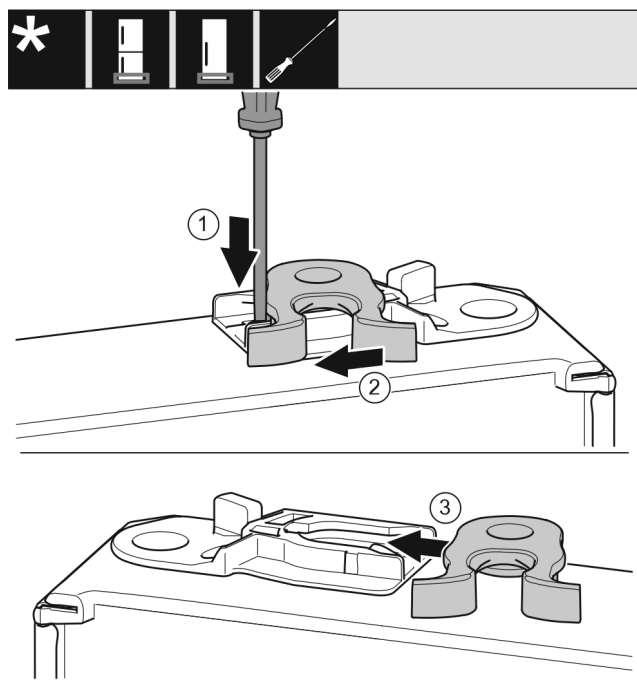

Fig. 40 *

- 门的背面指向上方：旋转门。*
- 用带槽螺丝刀向下按住接片 Fig. 40 (1)。*
- 将锁钩 Fig. 40 (2)从导向装置拉出。*
- 将另一侧的锁钩 Fig. 40 (3)推入导向装置。*

11.10 更换把手*

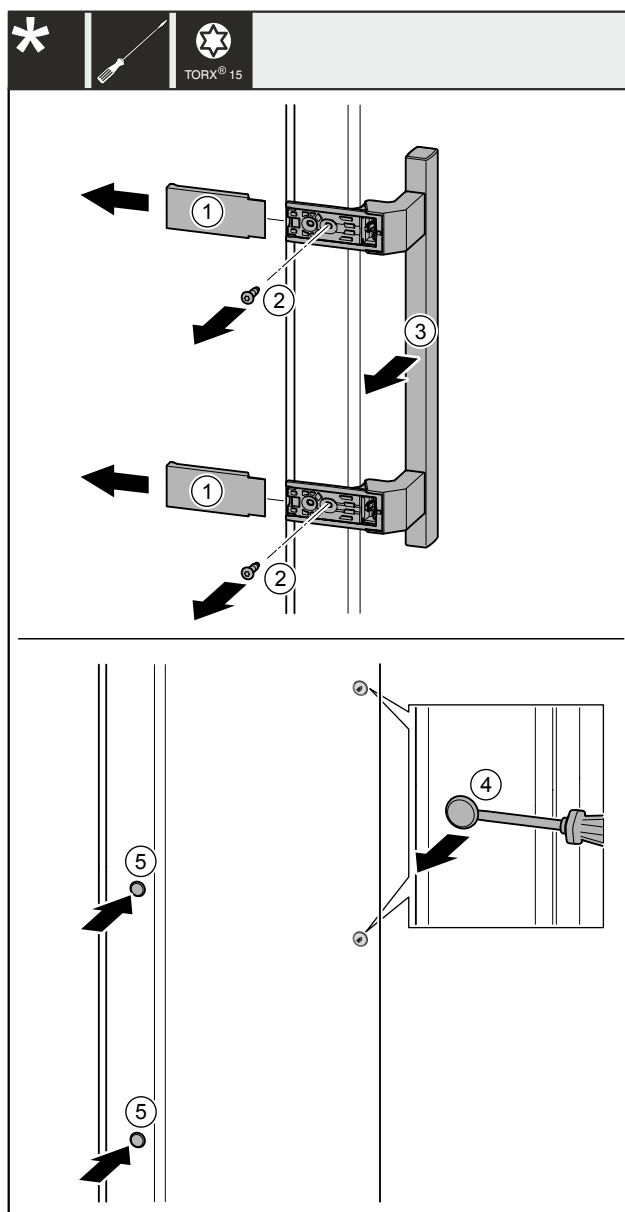

Fig. 41

- 拆下盖板 Fig. 41 (1)。
- 用螺丝刀将螺钉 Fig. 41 (2)旋开。
- 取下把手 Fig. 41 (3)。
- 用带槽螺丝刀小心地提起侧边的堵头 Fig. 41 (4)并将其拉出。
- 将堵头 Fig. 41 (5)重新放入另一个侧。

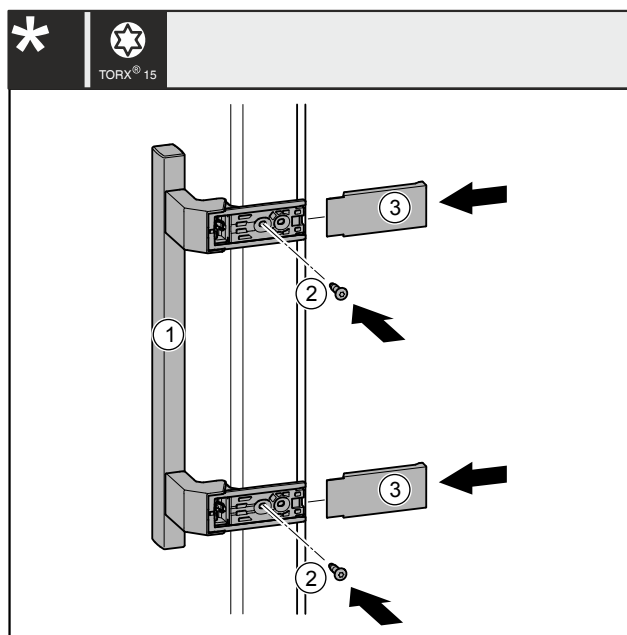

Fig. 42

- ▶ 将把手 Fig. 42 (1) 放到反面。
- ▷ 螺钉孔必须准确重叠。
- ▶ 将螺钉 Fig. 42 (2) 用螺丝刀拧紧。
- ▶ 将盖板 Fig. 42 (3) 放置到侧面并插入，使其卡紧。
- ▷ 盖板已安装。

11.11 安装冰箱门下部

适用于带有关门阻尼器的设备：*

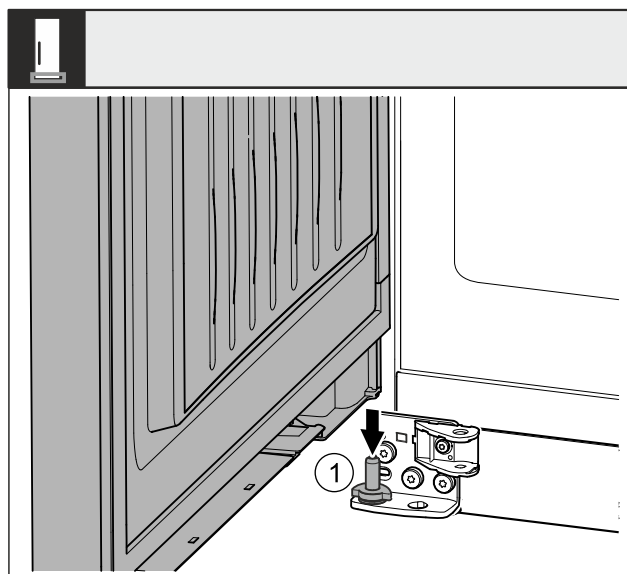

Fig. 43 *

- ▶ 从上方将冰箱门放在下面的轴承螺栓 Fig. 43 (1) 上。*

适用于无关门阻尼器的设备：*

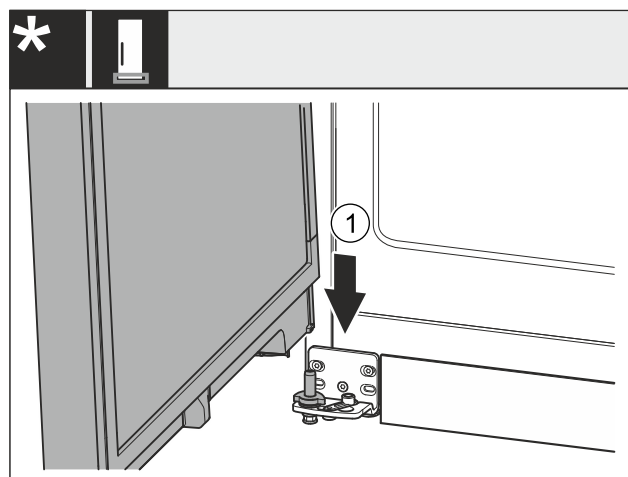

Fig. 44 *

- ▶ 从上方将冰箱门放在下面的轴承螺栓 Fig. 44 (1) 上。*

11.12 安装冰箱门上部

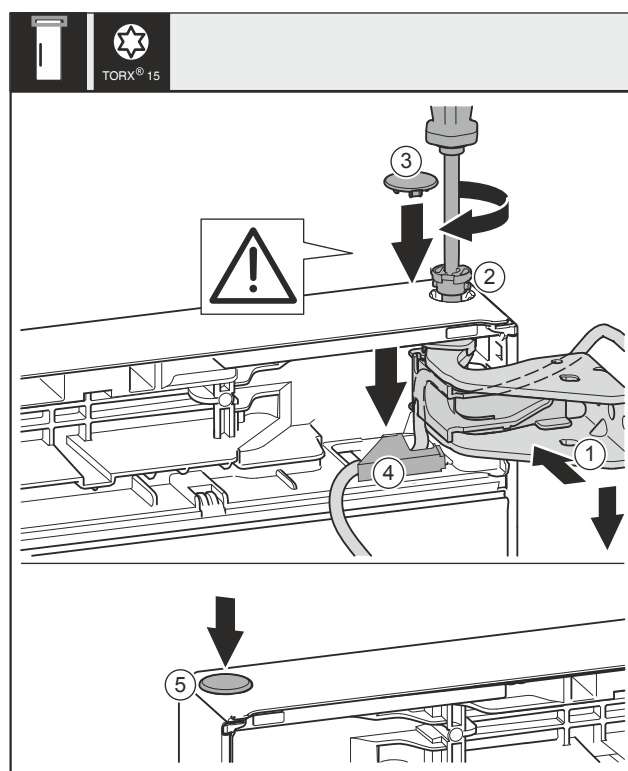

Fig. 45

- ▶ 将门的上方对准托架 Fig. 45 (1) 中的开口。
- ▶ 放入螺栓 Fig. 45 (2) 并用螺丝刀拧紧。
- ▶ 安装冰箱门安全装置的安全盖：放入安全盖 Fig. 45 (3) 并检查其是否在门上。此外将螺栓完全插入。

注意

电缆挫伤！

- ▶ 电缆的标记必须位于支架中间位置。与此同时开口较长的接片必须指向前面。

- ▶ 将盖板 Fig. 45 (4) 安装并朝下按压，直到其卡入到位。
- ▶ 放上堵头 Fig. 45 (5)。

11.13 安装电缆连接装置

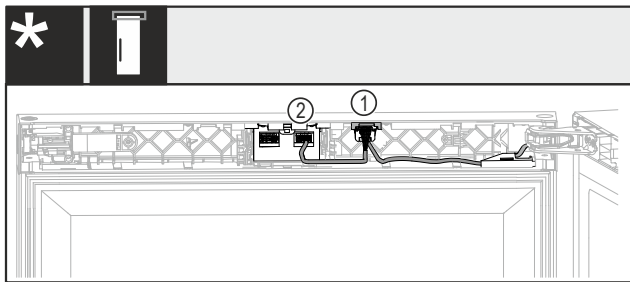

Fig. 46 无锁或带机械锁*

- ▶ 将插头和两根电缆 Fig. 46 (1)推入到导向装置中。*
- ▶ 将插头和一根电缆 Fig. 46 (2)卡紧到右侧插座中。*

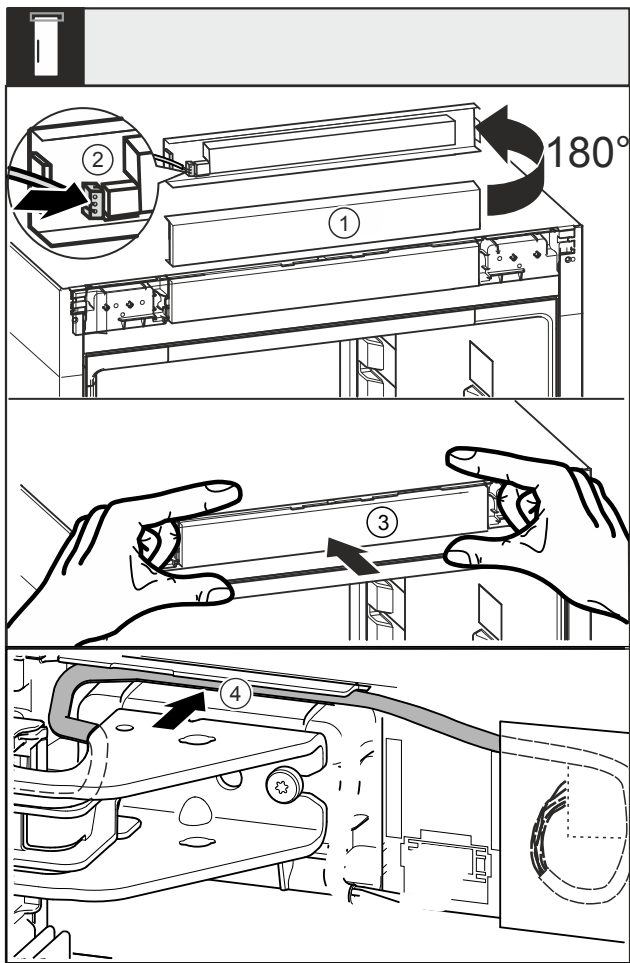

Fig. 47

- ▶ 将隔板 Fig. 47 (1)向上旋转 180°。
- ▶ 将插头 Fig. 47 (2)卡紧在控制面板上。
- ▶ 将隔板 Fig. 47 (3)重新卡紧在冰箱上。
- ▶ 将电缆通过上方托架小心地放置到导向装置 Fig. 47 (4)中。
- ▶ 将剩余长度的电缆按需要打活结。

11.14 校准冰箱门



警告

冰箱门脱落有造成伤害的危险！

如果没有充分拧紧支撑部件，那么冰箱门可能脱落。这可能导致严重的伤害。此外，冰箱门可能没有关闭，这样冰箱无法正常制冷。

- ▶ 用 4 Nm 的扭矩拧紧托架。
- ▶ 检查所有螺丝，必要时重新拧紧。

- ▶ 必要时通过下方托架内的两个长方形孔校准冰箱门，使其与冰箱外壳对齐。对此用附带的 T20 工具将下方托架里中间的螺钉拧下。用 T20 工具或 T20 螺丝刀稍微拧松其余的螺钉，并通过长方形孔校准。
- ▶ 支撑门：使用 SW10 开口扳手旋出下方托架的垫脚，直至垫脚平置于地板，然后继续旋转 90°。

11.15 放上盖板

对于带锁的冰箱：*

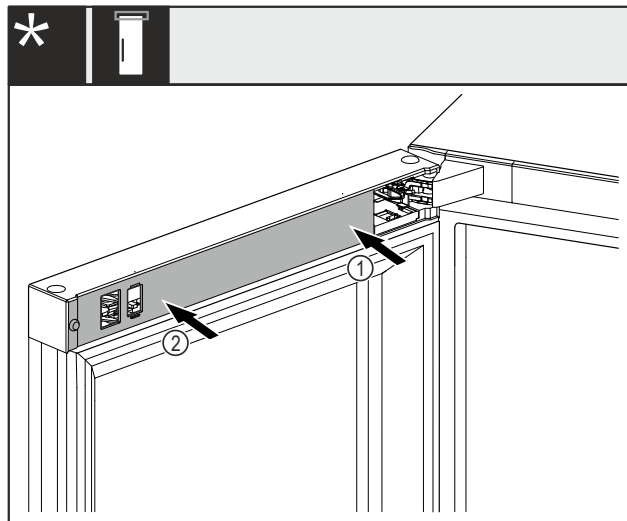

Fig. 48 *

门已打开 90°。*

- ▶ 将盖板 Fig. 48 (1)先放置到托架上并卡紧。*
- ▶ 将盖板 Fig. 48 (2)放置到外侧并卡紧。*

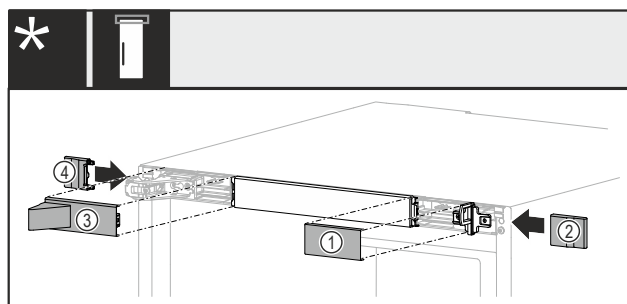

Fig. 49 *

- ▶ 以所显示的顺序放置盖板。*

对于无锁的冰箱：*

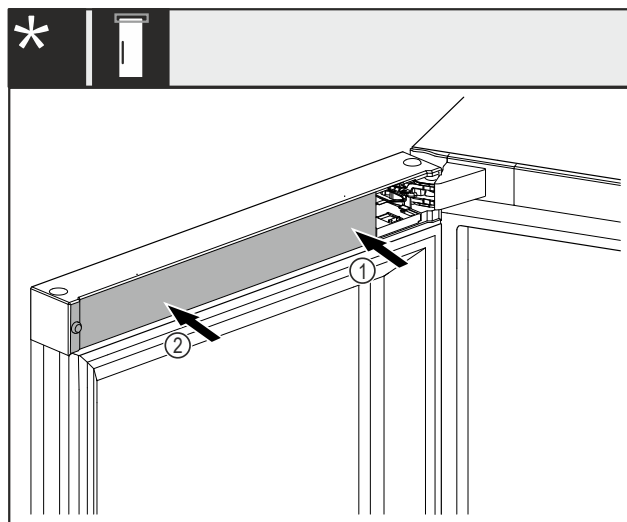

Fig. 50 *

门已打开 90°。*

将冰箱连接至电源

- ▶ 将盖板 Fig. 50 (1)先放置到托架上并卡紧。*
- ▶ 将盖板 Fig. 50 (2)放置到外侧并卡紧。*

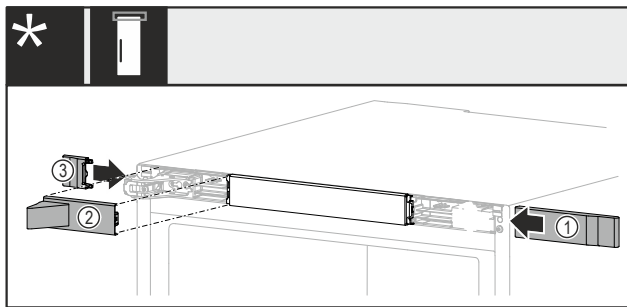

Fig. 51 *

- ▶ 以所显示的顺序放置盖板。*

11.16 安装关门阻尼器*

对于 700 mm 和 750 mm 宽度的冰箱安装适配器。*

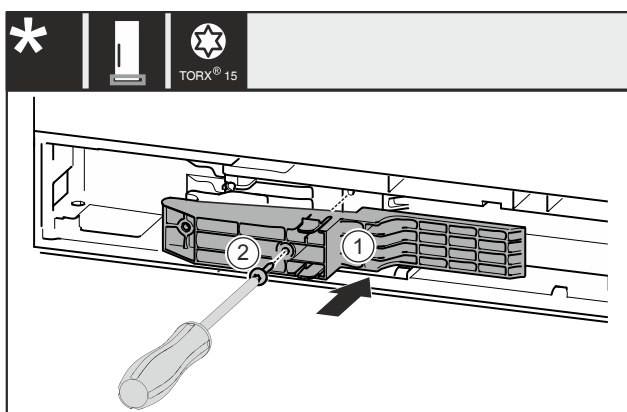

Fig. 52 *

- ▶ 将把手侧的适配器 Fig. 52 (1)插入凹槽。*
- ▶ 将螺钉 Fig. 52 (2)用螺丝刀拧紧。*

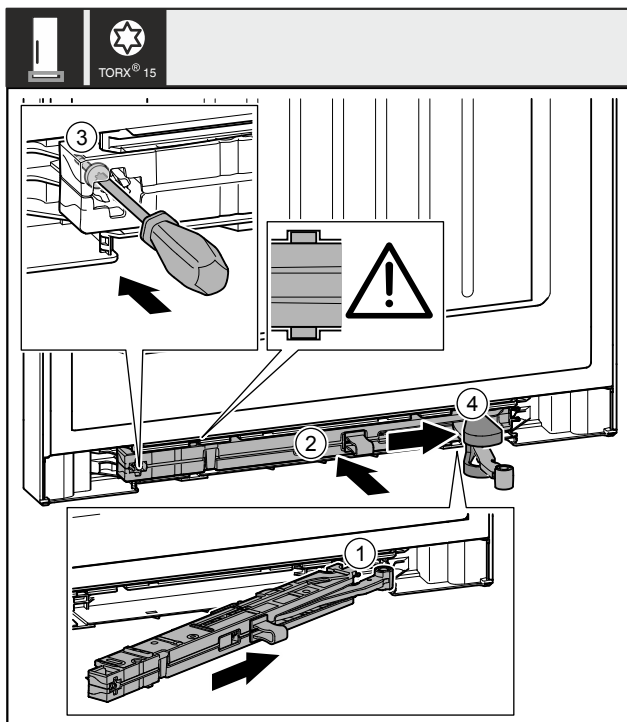

Fig. 53

- ▶ 将托架侧面的关门阻尼单元 Fig. 53 (1)倾斜插入凹槽直至止挡装置。
- ▶ 将关门阻尼单元 Fig. 53 (2)完全地推入凹槽。

- ▶ 当关门阻尼单元的肋条处于导向装置中时，该装置已被正确定位。
- ▶ 用螺丝刀拧紧螺钉 Fig. 53 (3)。
- ▶ 将盖板 Fig. 53 (4)推到铰链上方。

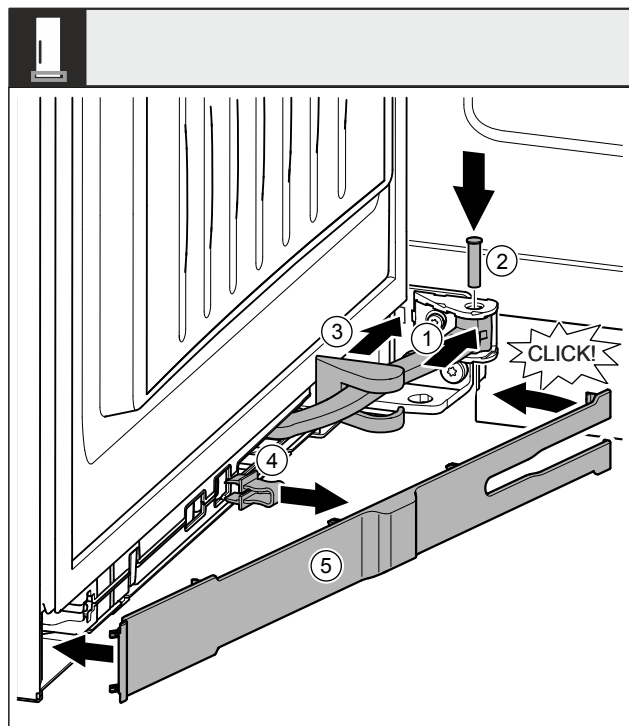

Fig. 54

- ▶ 门已打开 90°。
- ▶ 将铰链 Fig. 54 (1)旋转至悬挂装置。
- ▶ 用螺丝刀将螺栓 Fig. 54 (2)插入悬挂装置和铰链。同时注意止动凸轮需正确地位于凹槽中。
- ▶ 沿着铰链推动托架盖 Fig. 54 (3)，并将其安装到悬挂装置上。
- ▶ 取下保险装置 Fig. 54 (4)。
- ▶ 将隔板 Fig. 54 (5)放上并转入把手侧。
- ▶ 隔板已扣上。
- ▶ 关闭冰箱门。

12 将冰箱连接至电源



警告

设备损坏或电源线损坏会造成触电风险和受伤风险！生命危险和切割伤害。如设备或电源线在运输过程中受损，直接使用或可使您遭受致命电击。设备外壳的损坏部件也可致您割伤。

- ▶ 运输完成后须检查设备和电源线损坏情况。
- ▶ 如果设备或电源线损坏，任何情况下不得继续使用设备。
- ▶ 联系客服。

使用单独提供的电源线将冰箱连接到电源上。电源线的一端是冰箱电源插口，另一端是电源插头。

确保已满足下列前提条件：

- 冰箱和电源线未受损。
- 冰箱放置符合规定。〔参见 6 安装壁距调整垫片*〕
- 遵守电气连接要求。〔参见 2 安装条件〕
- 了解并遵守规定的接口尺寸。
- 电压和频率符合铭牌上的说明。
- 插座按规定接地并且电气安全。
- 保险丝的释放电流在 10 A 和 16 A 之间。
- 插座便于接近，且不位于冰箱后面。

注意

使用不当会造成损坏危险！
冰箱电气组件损坏。

- ▶ 只能使用附带的电源线。



警告

连接不当会造成火灾危险！
着火。
损坏冰箱。

- ▶ 请勿使用延长电缆。
- ▶ 请勿使用延长线。

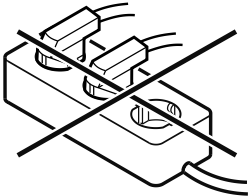

注意

连接不当会造成损坏危险！
损坏冰箱。

- ▶ 冰箱不要与孤岛变流器例如太阳能发电设备和汽油发电机连接。
- ▶ 将电源线的电源插头连接到电源。确认电源插头牢固插在插座中。
- ▶ 显示屏中出现待机符号。
- ▶ 如果在 60 秒钟内无任何操作：待机符号变淡或消失。
- ▶ 冰箱已连接。初次启动参见以下章节或使用说明书。

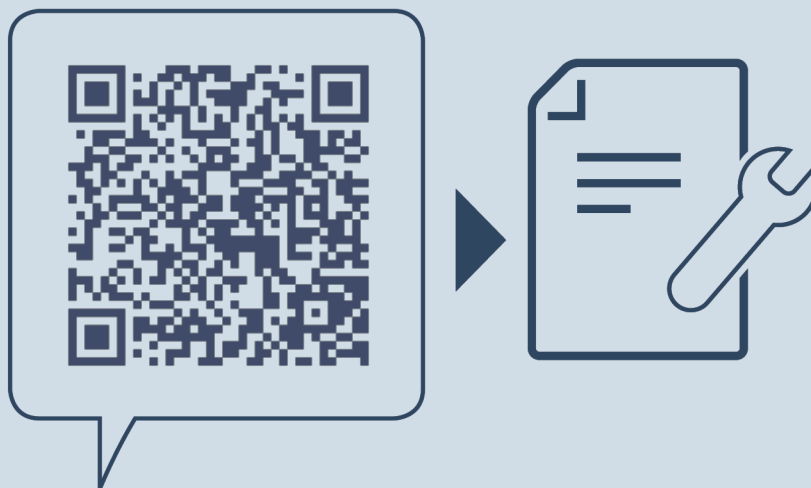

home.liebherr.com/fridge-manuals

ZH 葡萄酒调温柜

出版日期： 20250731

产品编号索引： 7083592-00

Liebherr-Hausgeräte Marica EOOD
Bezirk Plovdiv
4202 Radinovo
Bulgarien