

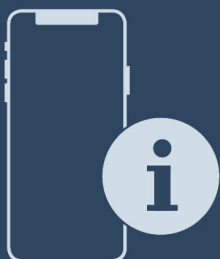

Notice d'installation

Quality, Design and Innovation



[home.liebherr.com/fridge-manuals](http://home.liebherr.com/fridge-manuals)









# LIEBHERR

## Sommaire

<b>1</b>	<b>Consignes de sécurité générales.....</b>	<b>2</b>
<b>2</b>	<b>Conditions d'installation.....</b>	<b>3</b>
2.1	Lieu d'installation.....	3
2.2	Position dans la pièce.....	3
<b>3</b>	<b>Intégration dans un coin cuisine.....</b>	<b>3</b>
<b>4</b>	<b>Cotes d'installation.....</b>	<b>4</b>
<b>5</b>	<b>Exigences de ventilation.....</b>	<b>4</b>
<b>6</b>	<b>Dimensions de raccordement électrique.....</b>	<b>4</b>
<b>7</b>	<b>Transporter l'appareil.....</b>	<b>5</b>
7.1	Transporter l'appareil en vue de la mise en service initiale.....	5
7.2	Transporter l'appareil après la mise en service initiale.....	5
<b>8</b>	<b>Déballer l'appareil.....</b>	<b>5</b>
<b>9</b>	<b>Monter une entretoise murale*.....</b>	<b>5</b>
<b>10</b>	<b>Installer l'appareil.....</b>	<b>5</b>
<b>11</b>	<b>Aligner l'appareil.....</b>	<b>6</b>
<b>12</b>	<b>Après installation.....</b>	<b>6</b>
<b>13</b>	<b>Installation de plusieurs appareils.....</b>	<b>6</b>
<b>14</b>	<b>Intégration de l'appareil dans un coin cuisine.....</b>	<b>6</b>
14.1	Dimensions des niches pour les appareils dotés d'une poignée encastrée*.....	7
14.2	Dimensions des niches pour les appareils dotés d'une poignée à levier*.....	7
<b>15</b>	<b>Éliminer l'emballage.....</b>	<b>8</b>
<b>16</b>	<b>Explication des symboles utilisés.....</b>	<b>8</b>
<b>17</b>	<b>Remplacement de la butée de porte.....</b>	<b>9</b>
17.1	Vider les balconnets de contre-porte.....	9
17.2	Appareils dépourvus d'un amortisseur de fermeture : Retirer les couvercles.....	9
17.3	Démonter la porte.....	10
17.4	Déplacer les pièces supérieures du palier.....	10
17.5	Déplacer les pièces du palier inférieur.....	11
17.6	Déplacer les pièces de palier de la porte.....	12
17.7	Déplacement des poignées*.....	12
17.8	Monter la porte.....	13
17.9	Aligner la porte.....	14
17.10	Poser les caches.....	14
<b>18</b>	<b>Brancher l'appareil sur le secteur.....</b>	<b>14</b>

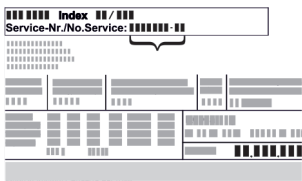
Le fabricant travaille sans cesse au perfectionnement de tous les modèles de ses produits. Nous comptons donc sur votre compréhension concernant des modifications éventuelles de forme, d'équipement et de technologie.

Symbole	Explication
	<b>Lire le manuel d'utilisation</b> Pour découvrir tous les avantages de votre nouvel appareil, veuillez lire attentivement les consignes figurant dans le présent manuel.

Symbole	Explication
	<b>Informations supplémentaires sur Internet</b> Vous pouvez trouver les instructions au format numérique avec des informations complémentaires et dans d'autres langues sur Internet en scannant le QR-code sur la page de couverture de cette notice ou en saisissant votre numéro de service à l'adresse <a href="http://home.liebherr.com/fridge-manuals">home.liebherr.com/fridge-manuals</a> . Vous trouverez le numéro de service sur la plaque signalétique :  <i>Fig. Représentation à titre d'exemple</i>
	<b>Vérifier l'état de l'appareil</b> Vérifier l'absence d'avaries de transport sur toutes les pièces. En cas de réclamation, adressez-vous au revendeur ou au service client.
	<b>Divergences</b> Le manuel d'utilisation est valable pour plusieurs modèles. Des divergences sont donc possibles. Les paragraphes concernant uniquement un certain type d'appareils sont indiqués par un astérisque (*).
	<b>Instructions et résultats</b> Les instructions sont indiquées par ►. Les résultats sont indiqués par ▷.
	<b>Vidéos</b> Les vidéos des appareils sont disponibles sur la chaîne YouTube de Liebherr-Hausgeräte.

### Licences open source :

L'appareil embarque des composants logiciels utilisant des licences open source. Vous trouverez des informations concernant les licences open source à cette adresse : [home.liebherr.com/open-source-licences](http://home.liebherr.com/open-source-licences)

## 1 Consignes de sécurité générales

- Conservez soigneusement cette notice de montage afin de pouvoir la consulter à tout moment.
- Si vous cédez l'appareil à un tiers, veuillez également remettre cette notice de montage au nouvel acquéreur.
- Pour garantir une utilisation conforme et sûre de l'appareil, lisez attentivement cette notice de montage avant d'installer et d'utiliser l'appareil. Respectez toujours les instructions ainsi que les consignes de sécurité et d'avertissement qui figurent dans la notice. Celles-ci jouent un rôle essentiel pour une installation et une exploitation sûres et sans heurts de l'appareil.
- Lisez tout d'abord les consignes de sécurité générales qui figurent au chapitre « Consignes de sécurité générales » dans la **notice d'utilisation**, qui fait partie de la présente notice de montage. Si vous ne retrouvez pas la **notice d'utilisation**, vous pouvez la télécharger sur Internet en saisissant le numéro de service sur [home.liebherr.com/fridge-manuals](http://home.liebherr.com/fridge-manuals). Vous trouverez

le numéro de service sur la plaque signalétique :

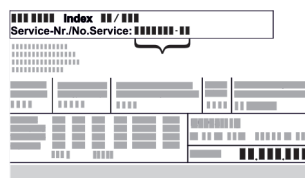

- Respectez les consignes d'avertissement et les autres consignes spécifiques des autres chapitres lors de l'installation de l'appareil :

	DANGER	indique une situation dangereuse imminente entraînant la mort ou des blessures corporelles graves si elle n'est pas évitée.
	AVERTISSEMENT	indique une situation dangereuse susceptible d'entraîner la mort ou des blessures corporelles graves si elle n'est pas évitée.
	ATTENTION	indique une situation dangereuse susceptible d'entraîner des blessures corporelles moyennes ou légères si elle n'est pas évitée.
	ATTENTION	indique une situation dangereuse susceptible d'entraîner des dommages matériels si elle n'est pas évitée.
	Remarque	indique des remarques et conseils utiles.

## 2 Conditions d'installation

Les conditions d'installation sont déterminantes pour garantir un fonctionnement sûr, efficace et impeccable de votre appareil.

- Veuillez respecter toutes les consignes de sécurité.
- Tenez compte du lieu d'installation et de la position dans la pièce.



### AVERTISSEMENT

Risque d'incendie en cas d'installation inappropriée !  
Si un câble d'alimentation ou une fiche touche l'arrière de l'appareil, les vibrations de l'appareil peuvent endommager le câble d'alimentation ou la fiche, provoquant ainsi un court-circuit.

- ▶ Veillez à ce qu'aucun câble d'alimentation ne se coince sous l'appareil lorsque vous l'installez.
- ▶ Placer l'appareil de façon à ce qu'il n'y ait pas de contact avec la fiche ou le câble d'alimentation.
- ▶ Ne brancher aucun appareil sur les prises situées à l'arrière de l'appareil.
- ▶ Les multiprises et autres appareils électroniques (p. ex. transformateurs halogènes) ne doivent **pas** être placés et exploités derrière l'appareil.



### AVERTISSEMENT

Risque d'incendie dû à l'humidité !  
Lorsque des pièces sous tension ou le câble de raccordement au secteur deviennent humides, un court-circuit peut se produire.

- ▶ L'appareil a été conçu pour être placé dans des locaux fermés. Ne pas exploiter l'appareil dehors ou dans des endroits humides non à l'abri de projections d'eau.



### AVERTISSEMENT

Fuite de réfrigérant et d'huile !  
Incendie. Le réfrigérant est écologique mais inflammable. L'huile est également inflammable. En cas de fuite, le réfrigérant et l'huile peuvent s'enflammer en cas de concentration élevée et de contact avec une source de chaleur externe.

- ▶ Ne pas endommager la tuyauterie du circuit réfrigérant et le compresseur.

## 2.1 Lieu d'installation

- N'installer et n'utiliser l'appareil que dans des pièces fermées.
- De préférence, l'appareil sera installé dans une pièce sèche et bien ventilée.
- Si l'appareil est installé dans un milieu très humide, de l'eau de condensation peut se former à l'extérieur de l'appareil. Assurez-vous toujours que la ventilation est suffisante sur le lieu d'installation.
- Plus la quantité de réfrigérant dans l'appareil est importante, plus la pièce d'installation de l'appareil doit être grande. Dans les pièces trop petites, en cas de fuite, un mélange gaz-air inflammable peut être produit. Pour 8 g de réfrigérant, la pièce d'installation doit présenter une superficie d'au moins 1 m<sup>3</sup>. Les indications concernant le réfrigérant contenu sont indiquées sur la plaque signalétique à l'intérieur de l'appareil.
- Le sol doit être horizontal et plan.

## 2.2 Position dans la pièce

- N'installez pas l'appareil à un endroit directement exposé aux rayons du soleil ni près d'un chauffage ou de tout autre équipement similaire.
- Vous pouvez installer l'appareil juste à côté d'un four.
- En cas d'installation de l'appareil directement à côté d'un four, la consommation d'énergie peut légèrement augmenter. Cela dépend de la durée d'utilisation et de l'intensité d'utilisation du four.
- Installez l'appareil dos au mur et en cas d'utilisation des entretoises murales fournies (voir ci-dessous), celles-ci doivent être placées directement au mur.\*
- Installer l'appareil dos directement au mur.\*
- Il est interdit d'utiliser l'appareil dans les zones à risque d'explosion.

## 3 Intégration dans un coin cuisine

- Vous pouvez modifier l'appareil avec des buffets.

## 4 Cotes d'installation

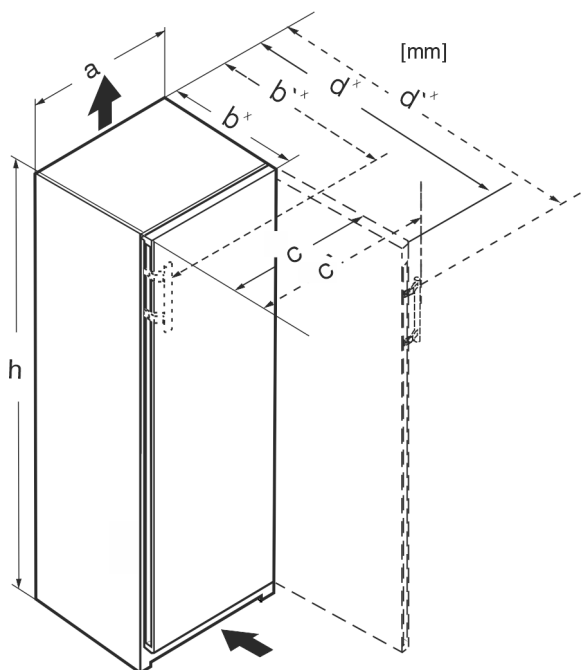

Fig. 1

Dimensions sans poignée à levier (mm) :					
	h	a	b	c	d
RB/a 42../i	1255	597	675 <sup>x</sup>	609	1215 <sup>x</sup>
FN/c/d/e 42../i GN 42Ve04 / GN 42Vd24	1255	597	675 <sup>x</sup>	609	1215 <sup>x</sup>
FN/c/d/e 46../i GN 46Ve05 / GN 46Vd25 GNeu 1460DI	1455	597	675 <sup>x</sup>	609	1215 <sup>x</sup>
FN/c/d/e 50../i GN 50Ve06 / GN 50Vd26	1655	597	675 <sup>x</sup>	609	1215 <sup>x</sup>
S/FN/d/c/sdd/std/bdd/sde /sfd 52../i GN 52Ve07 / GN 52Vd2i SGN 52Vd27	1855	597	675 <sup>x</sup>	609	1215 <sup>x</sup>
FN/a/c/d/e 66 ../i	1455	698	760 <sup>x</sup>	710	1402 <sup>x</sup>
FN/c/d/e 70 ../i	1655	698	760 <sup>x</sup>	710	1402 <sup>x</sup>
FN/c/d/e 72 ../i	1855	698	760 <sup>x</sup>	710	1402 <sup>x</sup>

Dimensions avec poignée à levier (mm) :					
	h	a	b'	c'	d'
RB/a 42../i	1255	597	719 <sup>x</sup>	654	1222 <sup>x</sup>
FN/b/c/d/e 42../(i)	1255	597	719 <sup>x</sup>	654	1222 <sup>x</sup>
FN/c/d/e 46../i GNex 1460 ci	1455	597	719 <sup>x</sup>	654	1222 <sup>x</sup>
FN/c/d/e 50../i LTGN-234	1655	597	719 <sup>x</sup>	654	1222 <sup>x</sup>
S/FN/d/c/sdd/std/bsd/sde 52../i LTGN-270	1855	597	719 <sup>x</sup>	654	1222 <sup>x</sup>
FN/c/d/e 66 ../i	1455	698	804 <sup>x</sup>	754	1408 <sup>x</sup>

Dimensions avec poignée à levier (mm) :					
FN/c/d/e 70 ../i	1655	698	804 <sup>x</sup>	754	1408 <sup>x</sup>
FN/c/d/e 72 ../i	1855	698	804 <sup>x</sup>	754	1408 <sup>x</sup>

\* Pour les réfrigérateurs avec supports d'espacement de parois, la cote augmente de 15 mm (voir 9 Monter une entretoise murale\*).

## 5 Exigences de ventilation

### ATTENTION

Risque de dommage par surchauffe suite à une ventilation insuffisante.

En cas de ventilation trop faible, le compresseur risque d'être endommagé.

- Veiller à une ventilation suffisante.
- Respecter les exigences de ventilation.

Si l'appareil est destiné à être intégré dans un coin cuisine, respectez impérativement les exigences de ventilation suivantes :

- Le principe de base est le suivant : plus les orifices de ventilation sont importants, plus l'appareil économise de l'énergie.

### Remarque

Si l'écart entre l'arrière de l'appareil et le mur est inférieur à 51 mm, la consommation d'énergie peut augmenter.\*

## 6 Dimensions de raccordement électrique

La prise de raccordement est située à l'arrière de l'appareil. Pour raccorder votre appareil en toute sécurité, veillez à ce que les conditions suivantes soient remplies :

- ☐ Les dimensions de raccordement électriques sont connues et observées. Voir le tableau ci-dessous.
- ☐ Effectuer le raccordement électrique conformément aux instructions. (voir 18 Brancher l'appareil sur le secteur)

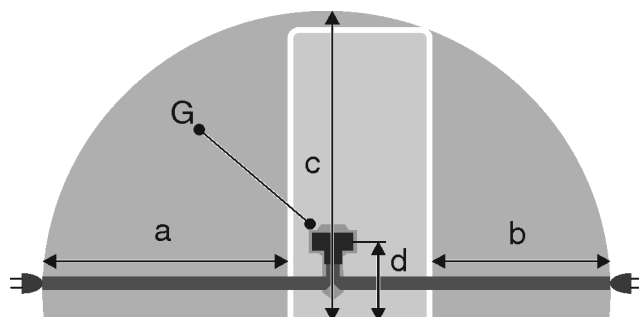

Fig. 2 Réfrigérateurs-congérateurs / congérateurs / réfrigérateurs-BioFresh grand espace

- (a) Longueur maximale disponible du câble de raccordement au secteur
- (b) Longueur maximale disponible du câble de raccordement au secteur
- (c) Longueur verticale maximale disponible du câble de raccordement au secteur
- (d) Écart entre le connecteur de l'appareil et le sol
- (G) Connecteur d'appareil

Pour les appareils d'une largeur de 600 mm :	
<b>a</b>	~ 1800 mm
<b>b</b>	~ 1400 mm
<b>c</b>	~ 2100 mm
<b>d</b>	~ 200 mm

## 7 Transporter l'appareil

### 7.1 Transporter l'appareil en vue de la mise en service initiale

S'assurer que les conditions suivantes sont bien respectées :

- ☐ L'appareil est emballé.
- ☐ L'appareil est à la verticale.

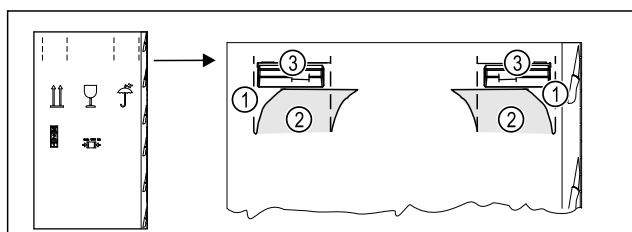

Fig. 3

- Introduire le carton d'emballage en haut au niveau de la perforation Fig. 3 (1).
- Retirer les languettes enfoncées Fig. 3 (2).
- La poignée de transport Fig. 3 (3) à droite et à gauche est visible.
- Tenir l'appareil au niveau des poignées de transport Fig. 3 (3).
- Transporter l'appareil à deux personnes.
- Déballer l'appareil. (voir 8 Déballer l'appareil)

### 7.2 Transporter l'appareil après la mise en service initiale

Veuillez respecter les instructions suivantes si vous souhaitez transporter ou déplacer l'appareil après la mise en service initiale.

S'assurer que les conditions suivantes sont bien respectées :

- ☐ L'appareil est vidé.
- ☐ L'appareil est à la verticale.
- ☐ Appareil avec porte(s) : La porte est sécurisée contre toute ouverture inopinée.
- ☐ Appareil avec chariot à glissière : Le chariot à glissière est sécurisé contre toute ouverture inopinée.
- ☐ Appareil avec pieds réglables : Les pieds réglables sont vissés.
- Tenir l'appareil au niveau des poignées de transport.
- Transporter l'appareil à deux personnes.

Après le transport :

- Dévisser les pieds réglables de l'appareil.
- Aligner l'appareil. (voir 11 Aligner l'appareil)

## 8 Déballer l'appareil

Si l'appareil est endommagé, contacter immédiatement le fournisseur avant son raccordement.

- Vérifier l'absence d'avaries de transport sur l'appareil et l'emballage. Adressez-vous immédiatement au fournisseur en cas de suspicion de dommages quels qu'ils soient.
- Retirer du dos ou des parois latérales de l'appareil tous les objets susceptibles de gêner une installation en bonne et due forme ou d'entraver la ventilation et l'aération.
- Enlever tous les films de protection de l'appareil. Ne pas utiliser pour ce faire d'objets pointus ou acérés !
- Enlever le câble de raccordement situé à l'arrière de l'appareil. Pour ce faire, retirer le porte-câble, sinon des bruits de vibrations se produisent !

## 9 Monter une entretoise murale\*

Avec l'entretoise murale, votre appareil atteint la consommation d'énergie déclarée et aucune condensation ne se forme en cas d'humidité ambiante élevée. Sans entretoise murale, l'appareil est opérationnel mais présente une consommation énergétique légèrement supérieure.

Si vous utilisez des entretoises murales, la profondeur de l'appareil augmente d'env. 15 mm.\*

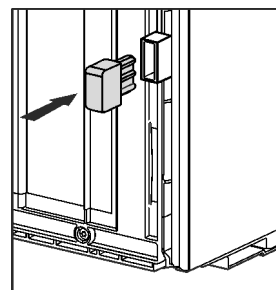

- Appareil avec entretoises murales fournies : installer les entretoises murales à l'arrière de l'appareil en bas à gauche et à droite.

## 10 Installer l'appareil



### ATTENTION

Risque de blessures dû à un réfrigérateur lourd !

- Solliciter l'aide d'une deuxième personne pour transporter le réfrigérateur sur son lieu d'installation.



### AVERTISSEMENT

Risque d'incendie dû à un court-circuit !

- Lorsque vous installez l'appareil : ne pas couder, coincer, ni endommager le câble de raccordement au secteur.
- Ne jamais utiliser l'appareil si le câble de raccordement au secteur est défectueux.



### AVERTISSEMENT

Risque d'endommagement et d'incendie !

- Ne pas placer un appareil diffusant de la chaleur (p.ex. four à micro-ondes, grille-pain, etc.) sur l'appareil !

S'assurer que les conditions suivantes sont bien respectées :

- ☐ L'appareil doit être déplacé uniquement à vide.
- ☐ Ne pas installer l'appareil sans aide.
- Prendre le câble de raccordement au secteur fourni.



# Aligner l'appareil

- ▶ Insérer complètement la fiche de l'appareil frigorifique du câble de raccordement au secteur dans le connecteur situé à l'arrière de l'appareil. Veiller à ce que la fiche de l'appareil frigorifique soit correctement branchée.
- ▶ Si nécessaire, utiliser un cordon pour brancher la fiche secteur dans une prise libre.

## 11 Aligner l'appareil

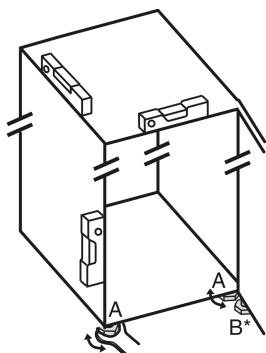

Fig. 4

- ▶ Dévisser les pieds réglables Fig. 4 (A) avec la clé plate fournie et utiliser un niveau à bulle pour vérifier que l'appareil est bien plan.



### ATTENTION

Risques de blessures et d'endommagements du fait du renversement de l'appareil !

Si le pied réglable supplémentaire sur le support de palier inférieur ne repose correctement au sol, l'appareil risque de basculer. Il peut en découler des dommages matériels et des blessures.

- ▶ Dévisser le pied de réglage supplémentaire du support de palier conformément aux instructions.

- ▶ Dévisser le pied réglable Fig. 4 (B) du support de palier avec la clé plate fournie jusqu'à ce qu'il touche le sol.
- ▶ Tourner le pied réglable Fig. 4 (B) de 90° supplémentaires.
- ▶ L'appareil est à niveau.

## 12 Après installation

- ▶ Enlever toutes les pièces de calage posées pour le transport.
- ▶ Retirer les films de protection des côtés extérieurs de l'appareil.
- ▶ Retirer les films de protection des bordures et des façades des tiroirs.\*
- ▶ Retirer les films de protection de la paroi arrière en acier inoxydable.
- ▶ Nettoyer le réfrigérateur. (Voir la notice d'utilisation.)
- ▶ Noter le type (modèle, numéro), la désignation du réfrigérateur, le numéro de série du réfrigérateur, la date d'achat et l'adresse du revendeur.

## 13 Installation de plusieurs appareils

Les appareils ont été conçus pour différents types d'installation. Si vous installez plusieurs appareils l'un à côté ou l'un au-dessus de l'autre, veiller à ce que les conditions suivantes soient bien respectées :

- ☐ Les appareils installés l'un à côté ou l'un au-dessus de l'autre doivent avoir été conçus pour cela.
- ☐ Tenir compte des consignes et tableaux ci-dessous.

### ATTENTION

Risque d'endommagement dû à l'eau de condensation !

- ▶ Ne jamais installer l'appareil directement à côté d'un autre réfrigérateur/congélateur.

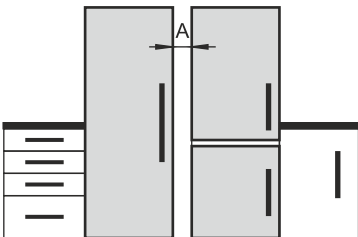
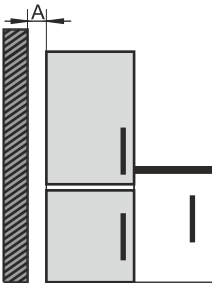
Modèle	Type d'installation
Tous les modèles	Individuelle
Modèles dont la désignation commence par S....	Side-by-Side (SBS)
Modèle sans chauffage des parois latérales	 <p><b>Côte à côte :</b> installation avec un écartement <b>A</b> de 70 mm entre les appareils.</p> <p>Si vous n'observez pas cet écart, de l'eau de condensation se formera sur les parois latérales entre les appareils.</p>  <p><b>Contre une paroi extérieure :</b> installation avec un écartement <b>A</b> comme pour une installation côte à côte.</p> <p>Si vous n'observez pas cet écart, de l'eau de condensation se formera sur la paroi latérale de l'appareil.</p>

### Modèles et types d'installation

Assemblage des appareils selon les instructions de montage séparées.

## 14 Intégration de l'appareil dans un coin cuisine

Vous pouvez intégrer l'appareil dans un coin cuisine. Veuillez respecter les conditions d'installation suivantes :

- Si vous installez un élément haut au-dessus de l'appareil, vous devez prévoir un orifice de ventilation de profondeur adaptée à l'arrière de l'élément haut.
- Si vous placez l'appareil avec les charnières contre un mur, vous devez tenir compte de la distance par rapport au côté de l'appareil.
- Pour que la porte puisse s'ouvrir en plein, l'appareil doit dépasser de l'épaisseur de la façade. Selon la profondeur de la niche, l'appareil peut dépasser davantage.



## AVERTISSEMENT

Risque d'incendie dû à un court-circuit !

- ▶ Lorsque vous installez l'appareil : ne pas couder, coincer, ni endommager le câble de raccordement au secteur.
- ▶ Ne jamais utiliser l'appareil si le câble de raccordement au secteur est défectueux.

S'assurer que les conditions suivantes sont bien respectées :

- ❑ La prise est facile d'accès et ne se trouve pas derrière l'appareil.
- ❑ Les exigences de ventilation sont respectées. (voir 5 Exigences de ventilation) .
- ❑ Les dimensions de raccordement électrique ont été observées. (voir 18 Brancher l'appareil sur le secteur)
- ❑ Les entretoises murales sont montées.\*

## 14.1 Dimensions des niches pour les appareils dotés d'une poignée encastrée\*

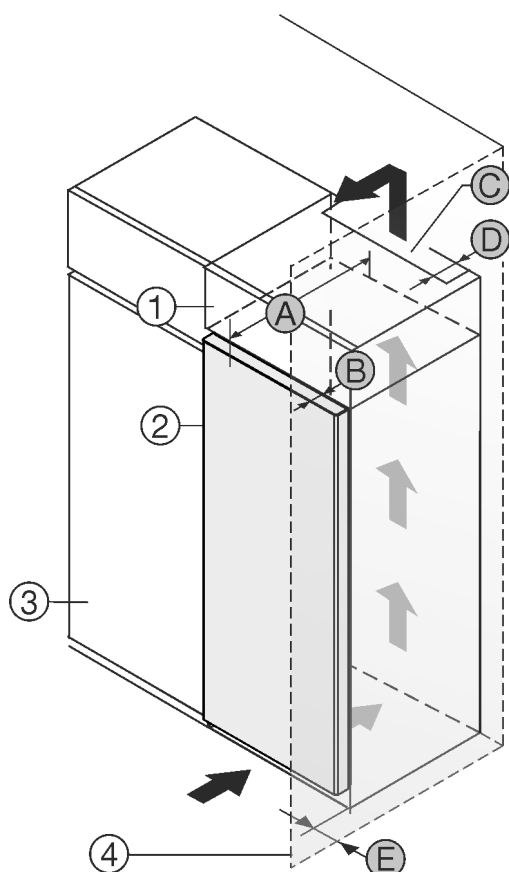

Fig. 5

- (1) Élément haut
- (2) Appareil
- (3) Buffet
- (4) Mur
- (5) Profondeur de la porte
- (C) Espace de ventilation
- (D) Écart par rapport à l'arrière de l'appareil
- (E) Écart par rapport au côté de l'appareil
- (A) Profondeur de l'appareil

Appareils avec poignée encastrée :	
A	675 mm <sup>x</sup>
B	75 mm
C	min. 300 cm <sup>2</sup>

Appareils avec poignée encastrée :	
D	min. 50 mm
E	min. 13 mm

Appareils avec poignée encastrée et façade en verre/pierre :

A	682 mm <sup>x</sup>
B	82 mm
C	min. 300 cm <sup>2</sup>
D	min. 50 mm
E	min. 20 mm

<sup>x</sup> Dans le cas d'appareils dotés d'entretoises murales, les dimensions augmentent de 15 mm.\*

## 14.2 Dimensions des niches pour les appareils dotés d'une poignée à levier\*

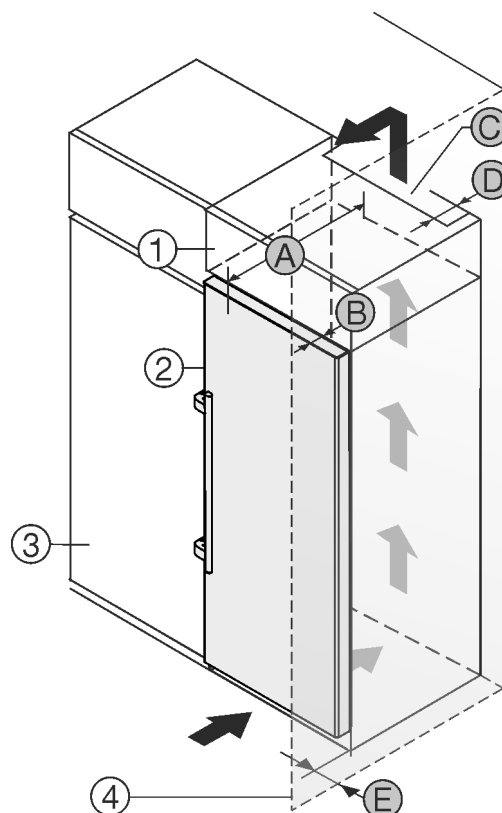

Fig. 6

- (1) Élément haut
- (2) Appareil
- (3) Buffet
- (4) Mur
- (5) Profondeur de la porte
- (C) Espace de ventilation
- (D) Écart par rapport à l'arrière de l'appareil
- (E) Écart par rapport au côté de l'appareil
- (A) Profondeur de l'appareil

Appareils avec poignée à levier :	
A	675 mm <sup>x</sup>
B	75 mm
C	min. 300 cm <sup>2</sup>
D	min. 50 mm

# Éliminer l'emballage

Appareils avec poignée à levier :	
E	min. 57 mm

\* Dans le cas d'appareils dotés d'entretoises murales, les dimensions augmentent de 15 mm.\*

## 15 Éliminer l'emballage



### AVERTISSEMENT

Risque d'étouffement avec les films et matériaux d'emballage !

► Ne pas laisser les enfants jouer avec les matériaux d'emballage.

L'emballage est fabriqué en matériaux recyclables :



- carton ondulé / carton
  - pièces en polystyrène expansé
  - films et sachets en polyéthylène
  - colliers de serrage en polypropylène
  - cadres en bois cloués avec plaque de polyéthylène\*
- Déposer les matériaux d'emballage à un centre officiel de collecte des déchets.

## 16 Explication des symboles utilisés

	Cette opération implique un risque de blessures ! Veuillez respecter les consignes de sécurité !
	Cette consigne est valable pour plusieurs modèles d'appareils. Vous ne devez effectuer cette opération que si elle s'applique à votre appareil.
	Pour le montage, veuillez suivre la description détaillée qui figure dans la partie texte du mode d'emploi.
	Cette section s'applique aussi bien aux appareils à une porte qu'aux modèles à deux portes.
	Sélectionnez l'une des options suivantes : Appareil avec ouverture de porte à droite ou à gauche.
	Étape de montage nécessaire avec IceMaker et/ou InfinitySpring.
	Ne desserrer ou serrer que légèrement les vis.
	Serrer fermement les vis.

	Vérifiez si l'opération suivante est nécessaire pour votre modèle.
	Vérifiez que les composants utilisés sont bien montés/en place.
	Mesurez la dimension prédéfinie et corrigez-la si nécessaire.
	Outils de montage : Mètre pliant
 	Outils de montage : Visseuse sans fil et embout Pour une meilleure accessibilité des vis, nous recommandons l'utilisation d'un embout long.
	Outils de montage : Niveau à bulle
	Outils de montage : Clé plate de 7 et de 10
	Deux personnes sont nécessaires pour réaliser cette opération.
	L'opération s'effectue à l'emplacement marqué sur l'appareil.
	Accessoires de montage : Ficelle
	Accessoires de montage : Équerre
	Accessoires de montage : Tournevis
	Accessoires de montage : Pincettes



	Accessoires de montage : Marqueur effaçable
	Éléments fournis : Retirer les composants
	Éliminer correctement les composants qui ne sont plus nécessaires.

## 17 Remplacement de la butée de porte

### Outil

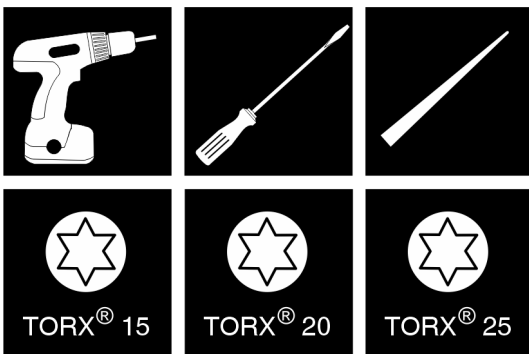

Fig. 7

### ATTENTION

Risque d'endommagement en cas de collision des portes !  
Endommagement des appareils en cas d'installation Side-by-Side. Si deux appareils se trouvent côte à côte selon un agencement Side-by-Side donné, la butée de porte de chaque appareil est prédéfinie en usine.

► Installation Side-by-Side : ne pas changer la butée de porte.

Pour les appareils **sans amortisseur de fermeture**, les sections suivantes sont valables :

- ☐ Pour les appareils **sans** amortisseur de fermeture
- ☐ Pour tous les appareils

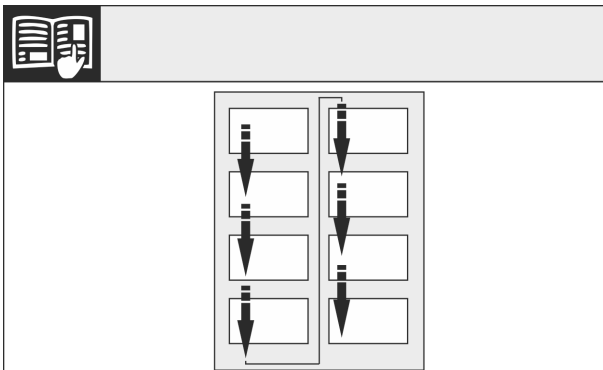

Fig. 8

Respecter le sens de lecture.

## 17.1 Vider les balconnets de contre-porte

- Retirer les aliments des balconnets de contre-porte.
- Les aliments ne tombent pas de la porte lorsque vous démontez la porte.

## 17.2 Appareils dépourvus d'un amortisseur de fermeture : Retirer les couvercles

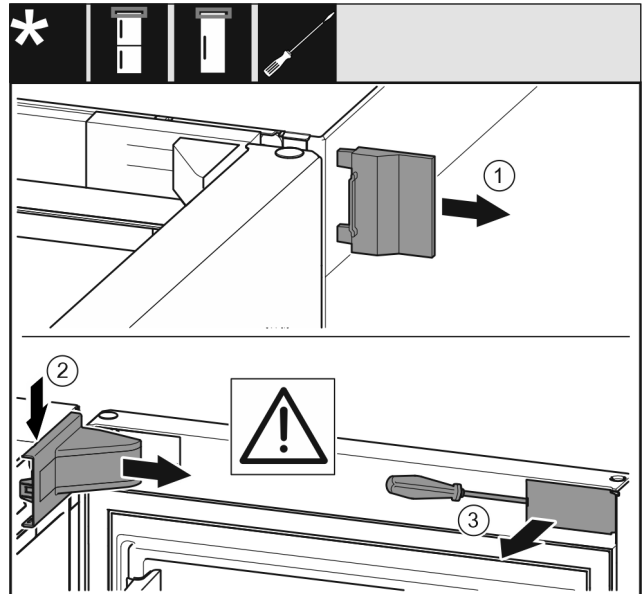

Fig. 9

- Ouvrir la porte.
- Retirer le couvercle extérieur (1).
- Dégager et enlever le cache du support du support de palier (2).

### ATTENTION

Danger d'endommagement dû au tournevis !

Si vous endommagez le joint de porte, alors la porte ne ferme pas correctement et le refroidissement est insuffisant.

- Utiliser le tournevis en tant que moyen auxiliaire avec prudence.
- Ne pas endommager le joint de porte avec le tournevis.
- Dégager le couvercle (3) extérieur sur la porte au moyen d'un tournevis et le faire pivoter sur le côté.

# Remplacement de la butée de porte

## 17.3 Démontez la porte

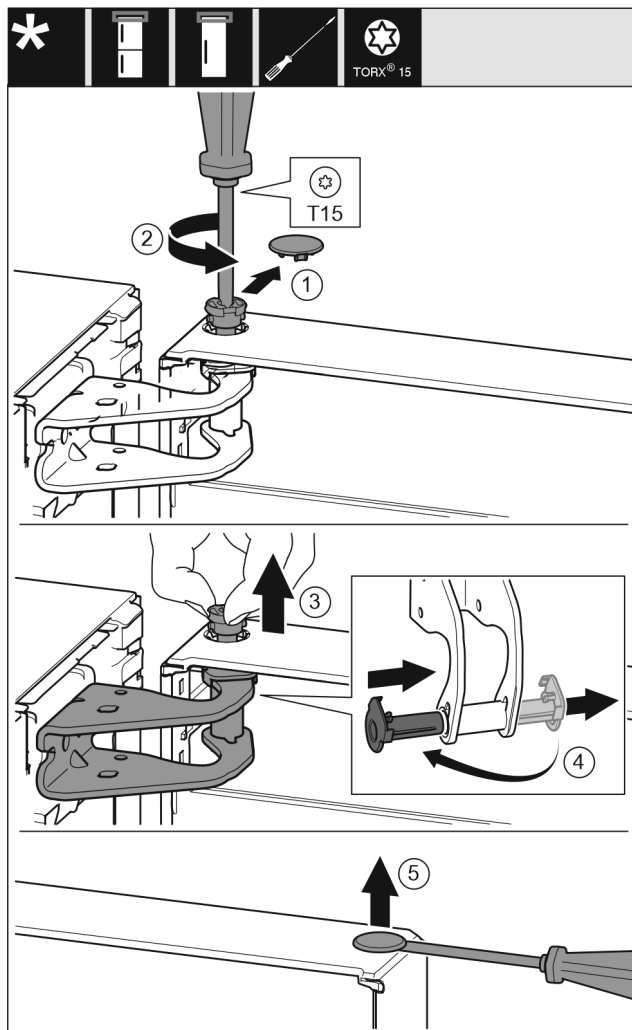

Fig. 10

- Retirer le couvercle (1) avec prudence.
- Dévisser légèrement l'axe (2) avec un tournevis.



### ATTENTION

Risque de blessures en raison d'une porte basculant vers l'extérieur !

Si vous retirez l'axe de la porte complètement, la porte peut basculer vers l'extérieur et vous risquez de vous blesser.

- Tenir la porte avant de retirer l'axe.

- Tenir la porte.
- Retirer l'axe (3) avec les doigts.
- Sortir le coussinet (4) du guide.
- Insérer le coussinet (4) sur l'autre côté et l'enclencher.
- Soulever la porte et la déposer.
- Soulever et retirer le couvercle (5) au moyen d'un tournevis, avec prudence.

## 17.4 Déplacer les pièces supérieures du palier

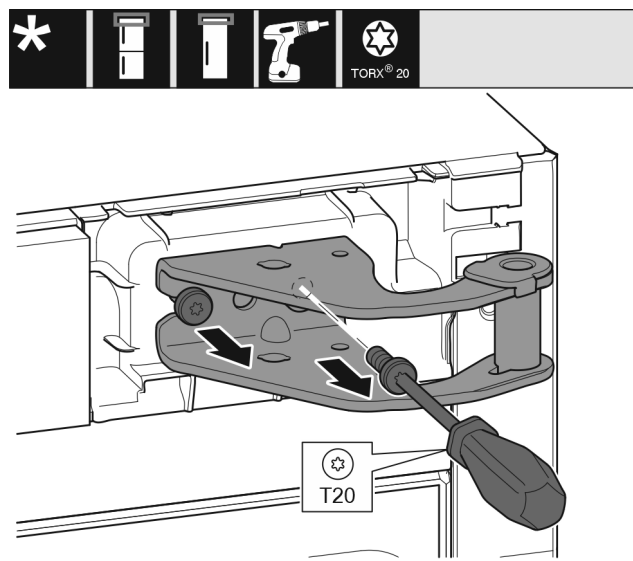

Fig. 11

- Dévisser les vis.
- Soulever le support de palier et le retirer.



### AVERTISSEMENT

Risque de blessure en cas de basculement de la porte !

La porte peut tomber si les pièces du palier ne sont pas suffisamment vissées. Une telle situation peut entraîner de graves blessures. Par ailleurs, la porte risque de ne pas fermer et l'appareil risque de ne pas refroidir correctement.

- Visser fermement les supports de palier/axes de palier à 4 Nm.
- Vérifier toutes les vis et les resserrer si nécessaire.

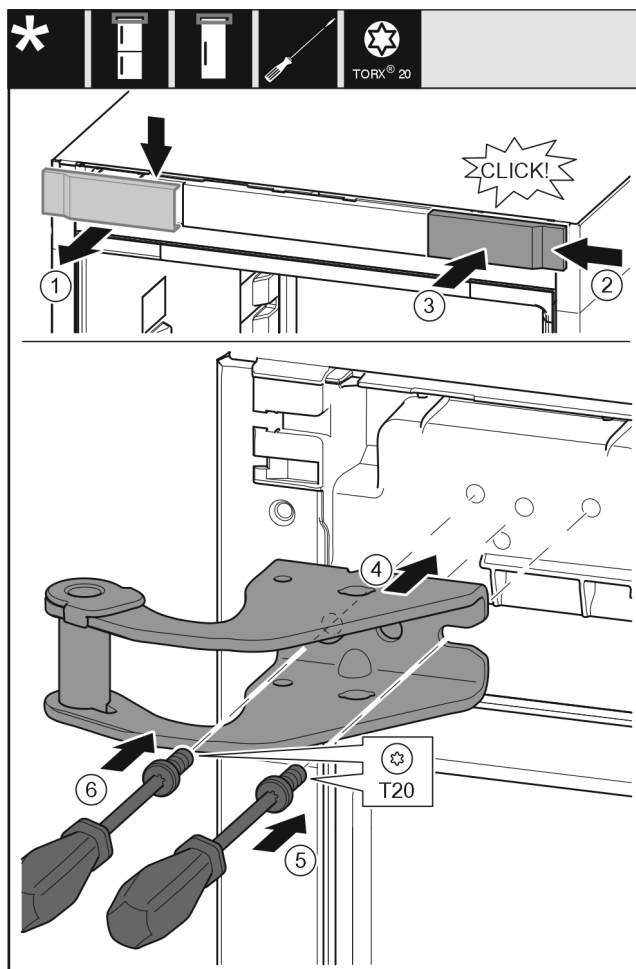

Fig. 12

- Retirer le couvercle (1) depuis le haut vers l'avant.
- Accrocher le couvercle (2) tourné de 180° de l'autre côté depuis le côté droit.
- Enclencher le couvercle (3).
- Poser le support de palier supérieur (4).
- Visser la vis (5).
- Visser la vis (6).

## 17.5 Déplacer les pièces du palier inférieur

Pour tous les appareils :



### AVERTISSEMENT

Risque de blessure en cas de basculement de la porte !  
La porte peut tomber si les pièces du palier ne sont pas suffisamment vissées. Une telle situation peut entraîner de graves blessures. Par ailleurs, la porte risque de ne pas fermer et l'appareil risque de ne pas refroidir correctement.

- Visser fermement les supports de palier/axes de palier à 4 Nm.
- Vérifier toutes les vis et les resserrer si nécessaire.

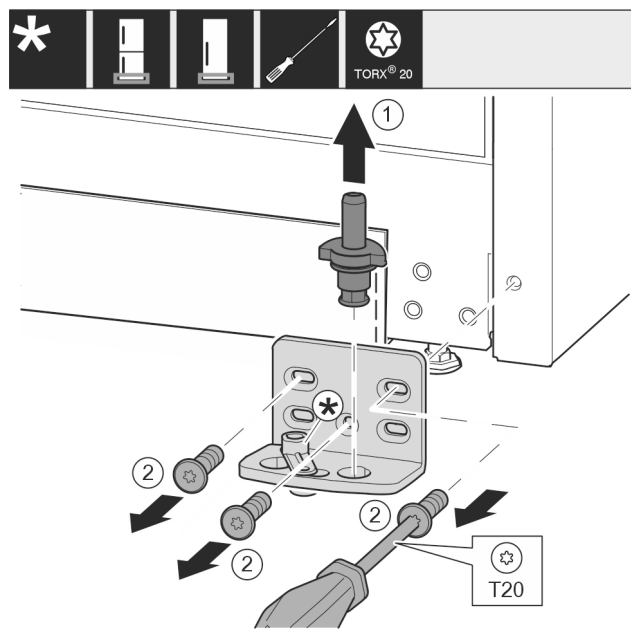

Fig. 13

- Retirer entièrement l'axe de palier Fig. 13 (1) par le haut.
- Desserrer les vis Fig. 13 (2) avec un tournevis et retirer le support de palier.

Pour les appareils sans amortisseur de fermeture :

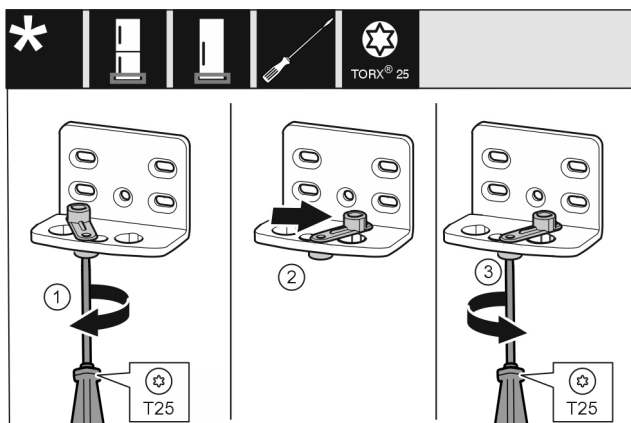

Fig. 14

- Visser sans serrer la vis Fig. 14 (1) avec un tournevis.
- Soulever l'aide à la fermeture de la porte Fig. 14 (2) et la tourner à 90° vers la droite dans l'alésage.
- Serrer la vis Fig. 14 (3) avec un tournevis.

Pour tous les appareils :

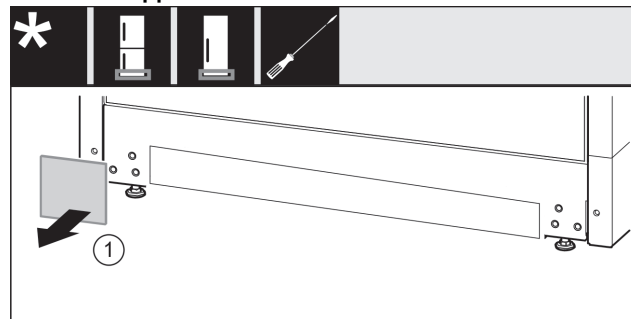

Fig. 15

- Retirer le cache Fig. 15 (1).

# Remplacement de la butée de porte

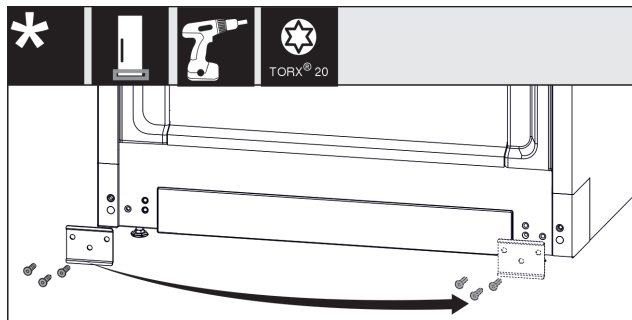

Fig. 16

- Dévisser la tôle Fig. 16 (1), la déplacer et la revisser de l'autre côté.

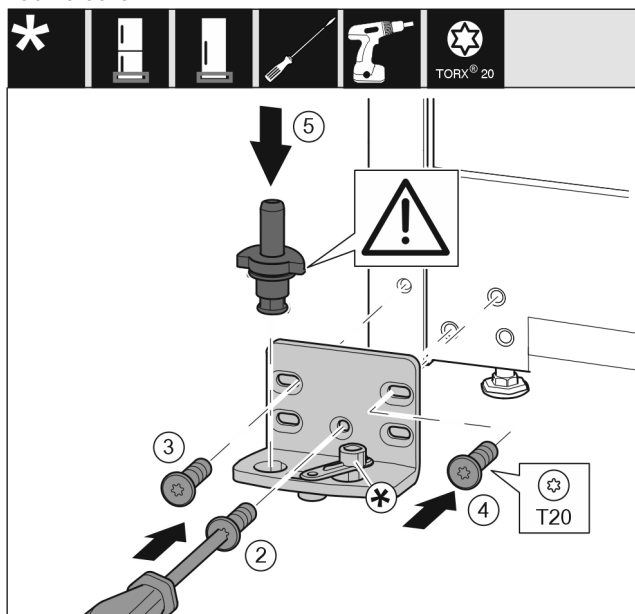

Fig. 17

- Placer le support de palier de l'autre côté et le visser avec un tournevis. Commencer par la vis Fig. 17 (2) en bas au milieu.
- Serrer la vis Fig. 17 (3) et la vis Fig. 17 (4).
- Insérer complètement l'axe de palier Fig. 17 (5). Veiller à ce que l'ergot soit orienté vers l'arrière.

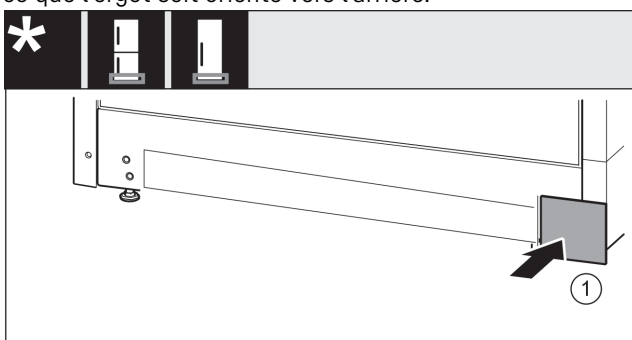

Fig. 18

- Remettre le cache Fig. 18 (1) en place de l'autre côté.

## 17.6 Déplacer les pièces de palier de la porte

Pour les appareils sans amortisseur de fermeture :



### AVERTISSEMENT

Risque de blessure en cas de basculement de la porte !  
La porte peut tomber si les pièces du palier ne sont pas suffisamment vissées. Une telle situation peut entraîner de graves blessures. Par ailleurs, la porte risque de ne pas fermer et l'appareil risque de ne pas refroidir correctement.

- Visser fermement les supports de palier/axes de palier à 4 Nm.
- Vérifier toutes les vis et les resserrer si nécessaire.

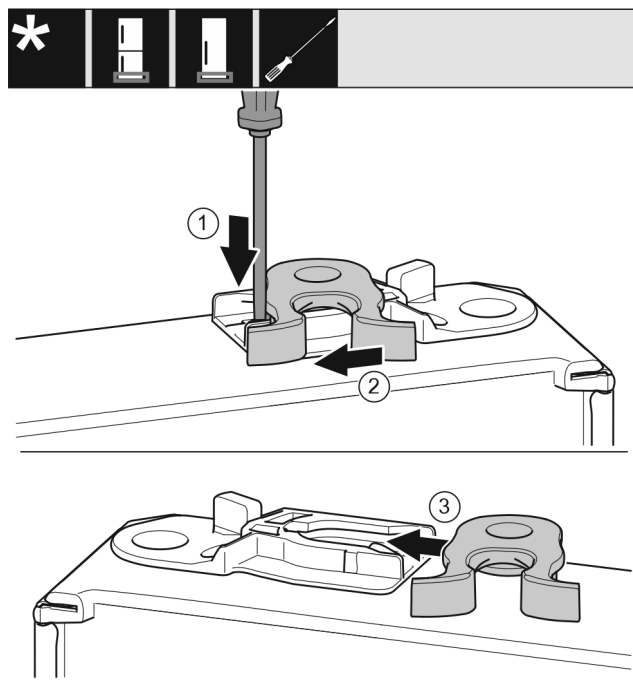

Fig. 19

- La partie inférieure de la porte est orientée vers le haut : Tourner la porte.
- Pousser la languette Fig. 19 (1) vers le bas avec un tournevis plat.
- Retirer la gâche Fig. 19 (2) du guide.
- Pousser la gâche Fig. 19 (3) de l'autre côté dans le guide.
- La partie supérieure de la porte est orientée vers le haut : Tourner la porte.

## 17.7 Déplacement des poignées\*

Pour tous les appareils :

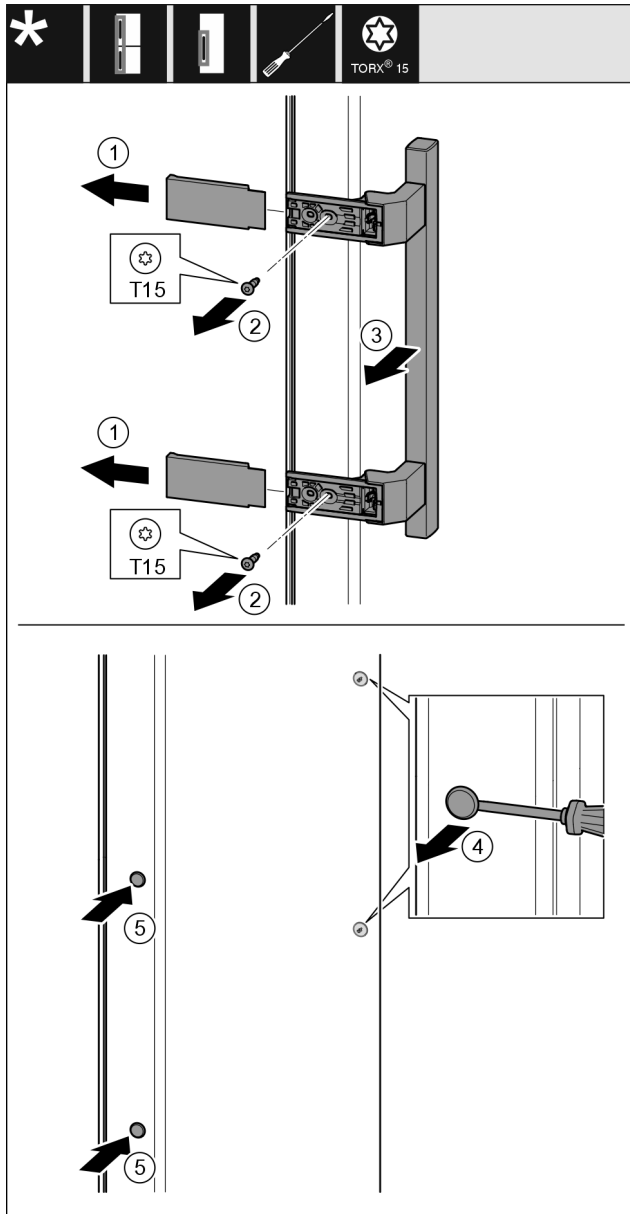

Fig. 20

- Retirer le cache Fig. 20 (1).
- Retirer les vis Fig. 20 (2) avec un tournevis.
- Retirer la poignée Fig. 20 (3).
- Soulever et retirer avec précaution le cache latéral Fig. 20 (4) avec un tournevis plat.
- Replacer le cache Fig. 20 (5) de l'autre côté.

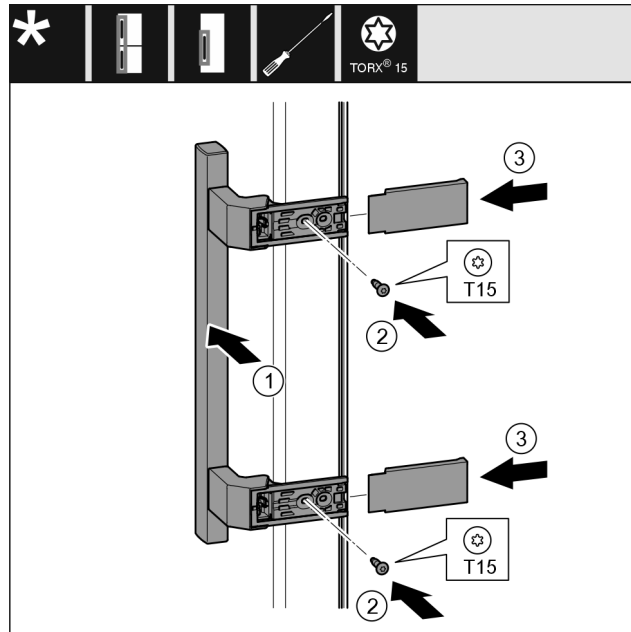

Fig. 21

- Placer la poignée Fig. 21 (1) du côté opposé.
- Les alésages doivent coïncider précisément.
- Serrer les vis Fig. 21 (2) avec un tournevis.
- Placer les caches Fig. 21 (3) sur le côté et les faire glisser.
- Veiller à bien les encliqueter.

## 17.8 Monter la porte

- Mettre la porte sur l'axe de palier inférieur.

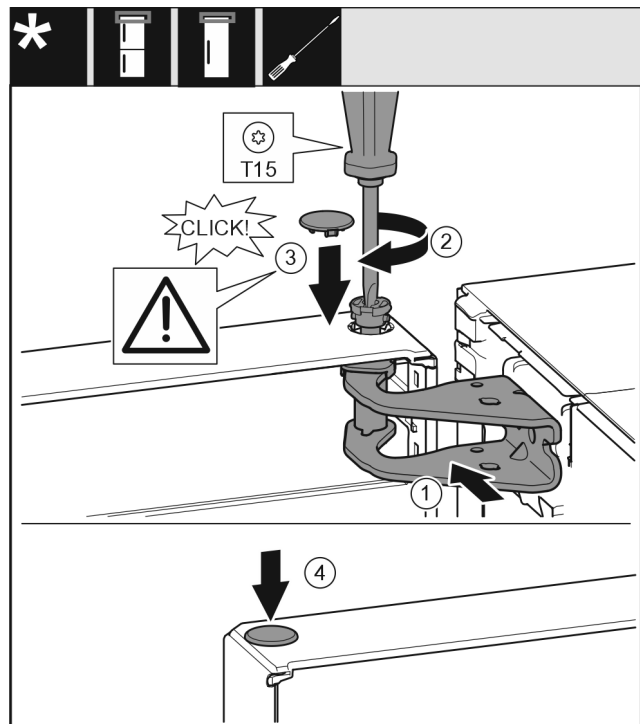

Fig. 22

- Aligner la porte en haut sur l'ouverture du support de palier Fig. 22 (1).
- Insérer l'axe Fig. 22 (2) et le serrer avec un tournevis.
- Installer le couvercle Fig. 22 (3).
- Vérifier que le couvercle Fig. 22 (3) repose bien sur la porte.
- Installer le couvercle Fig. 22 (4).



# Brancher l'appareil sur le secteur

## 17.9 Aligner la porte

Pour tous les appareils :



### AVERTISSEMENT

Risque de blessure en cas de basculement de la porte !

La porte peut tomber si les pièces du palier ne sont pas suffisamment vissées. Une telle situation peut entraîner de graves blessures. Par ailleurs, la porte risque de ne pas fermer et l'appareil risque de ne pas refroidir correctement.

- Visser fermement les supports de palier à 4 Nm.
- Vérifier toutes les vis et les resserrer si nécessaire.

- Aligner éventuellement la porte sur les deux trous longitudinaux dans le support de palier en bas dans l'alignement du bâti de l'appareil. Pour ce faire, dévisser la vis du milieu dans le support de palier avec l'outil T20 fourni. Desserrer légèrement les autres vis avec l'outil T20 ou avec un tournevis T20 et les aligner sur les trous longitudinaux.
- Soutenir la porte : Tourner le pied réglable avec une clé à fourche SW10 sur le support de palier jusqu'à ce qu'il repose sur le sol et le tourner ensuite de 90°.

## 17.10 Poser les caches

Pour les appareils sans amortisseur de fermeture :

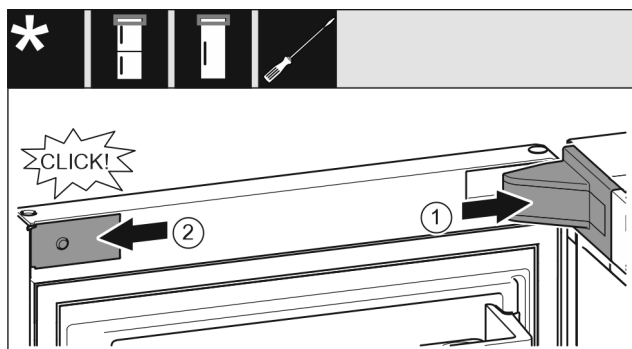

Fig. 23

La porte s'ouvre à 90°.

- Mettre en place le cache du support de palier Fig. 23 (1) et l'enclencher. Au besoin, l'écarter avec précaution.
- Placer le cache Fig. 23 (2) sur le côté et l'enclencher.

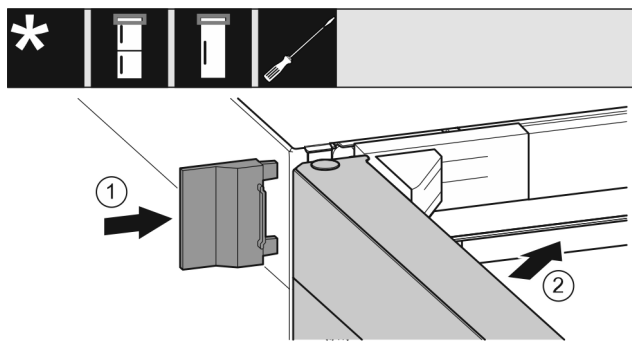

Fig. 24

- Insérer le cache extérieur Fig. 24 (1).
- Fermer la porte supérieure Fig. 24 (2).

## 18 Brancher l'appareil sur le secteur



### AVERTISSEMENT

Risque d'électrocution et risque de blessures dues à un endommagement de l'appareil ou du câble d'alimentation !

Danger de mort et blessures par coupure. Si l'appareil ou le câble d'alimentation a été endommagé lors du transport, vous risquez une électrocution fatale. Vous risquez par ailleurs de vous couper au niveau de pièces endommagées du bâti de l'appareil.

- Vérifier que l'appareil et le câble de raccordement ne présentent aucun dommage à l'issue du transport.
- Ne jamais mettre l'appareil en service si l'appareil ou le câble de raccordement sont endommagés.
- Contacter le service client.

Vous raccordez votre appareil au secteur à l'aide du câble de raccordement fourni séparément. Le câble de raccordement est doté d'une prise pour appareil froid à une extrémité et d'une fiche secteur à l'autre extrémité.

Vous raccordez votre appareil au réseau électrique à l'aide du câble de raccordement. Le câble de raccordement est muni d'une fiche secteur à son extrémité libre.

S'assurer que les conditions suivantes sont bien respectées :

- L'appareil et le câble d'alimentation ne sont pas endommagés.
- L'appareil est installé conformément aux instructions. (voir 9 Monter une entretoise murale\*)
- Les exigences relatives au raccordement électrique sont respectées.
- Les dimensions pour le raccordement réglementaire sont connues et respectées. (voir 6 Dimensions de raccordement électrique)
- La tension et la fréquence du réseau correspondent aux indications de la plaque signalétique.
- La prise de courant est reliée à la terre conformément aux prescriptions et protégée électriquement.
- Le courant de déclenchement du fusible se situe entre 10 et 16 A.
- La prise est facile d'accès et ne se trouve pas à l'arrière de l'appareil (voir 6 Dimensions de raccordement électrique) .

### ATTENTION

Risque d'endommagement en cas de fonctionnement incorrect !

Endommagement des composants électriques de l'appareil.

- Utiliser exclusivement le câble d'alimentation fourni.



### AVERTISSEMENT

Risque d'incendie en cas de raccordement inapproprié !  
Brûlures.

Détérioration de l'appareil.

- Ne pas utiliser de rallonge électrique.
- Ne pas utiliser de barres de distribution.

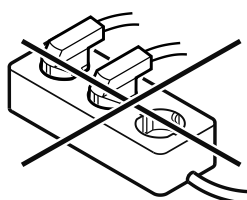

### ATTENTION

Risque d'endommagement en cas de raccordement inapproprié !

Détérioration de l'appareil.

- ▶ Ne pas raccorder l'appareil à des onduleurs en site isolé tels que des installations solaires et des générateurs à essence.
- 
- ▶ Raccorder le connecteur secteur du câble de raccordement au secteur à l'alimentation électrique. Veiller à ce que le connecteur secteur soit bien inséré dans la prise de courant.
  - ▶ Raccorder le connecteur secteur du câble de raccordement au secteur à l'alimentation électrique. Veiller à ce que le connecteur secteur soit bien inséré dans la prise de courant.
  - ▶ Le logo Liebherr apparaît à l'écran.
  - ▶ L'écran affiche ensuite le symbole Standby.
  - ▶ En cas d'inactivité pendant 60 secondes : Le symbole de veille s'estompe ou disparaît.
  - ▶ L'appareil est raccordé. Pour en savoir plus sur la mise en service initiale, voir les chapitres suivants ou la notice d'utilisation.

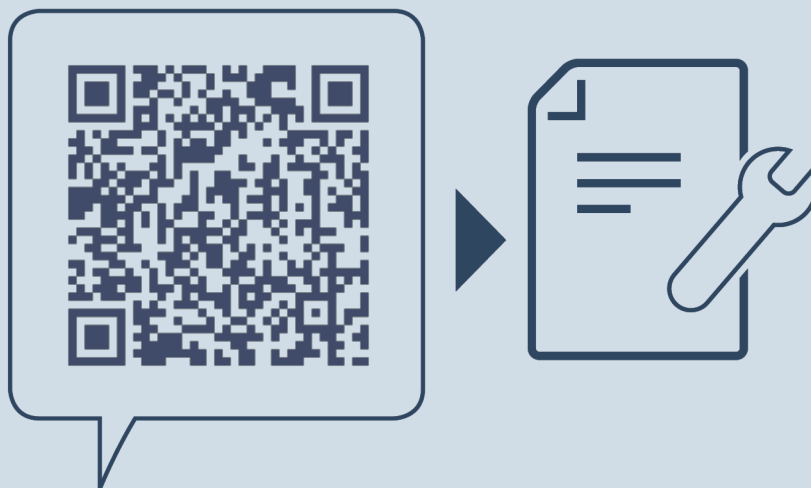

[home.liebherr.com/fridge-manuals](https://home.liebherr.com/fridge-manuals)

**FR** congélateur

Date de publication : 20251124

**Index des réf. : 7088530-00**

Liebherr-Hausgeräte Ochsenhausen GmbH  
Memminger Straße 77-79  
88416 Ochsenhausen  
Deutschland



Notice d'installation

Quality, Design and Innovation

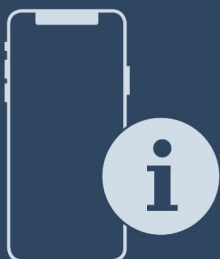

[home.liebherr.com/fridge-manuals](http://home.liebherr.com/fridge-manuals)



# LIEBHERR





# Consignes de sécurité générales

## Sommaire

<b>1</b>	<b>Consignes de sécurité générales.....</b>	<b>2</b>
<b>2</b>	<b>Conditions d'installation.....</b>	<b>3</b>
2.1	Lieu d'installation.....	3
2.2	Position dans la pièce.....	3
<b>3</b>	<b>Cotes d'installation.....</b>	<b>3</b>
<b>4</b>	<b>Exigences de ventilation.....</b>	<b>4</b>
<b>5</b>	<b>Dimensions de raccordement électrique.....</b>	<b>4</b>
<b>6</b>	<b>Transporter l'appareil.....</b>	<b>4</b>
6.1	Transporter l'appareil en vue de la mise en service initiale.....	4
6.2	Transporter l'appareil après la mise en service initiale.....	4
<b>7</b>	<b>Déballer l'appareil.....</b>	<b>5</b>
<b>8</b>	<b>Monter une entretoise murale*.....</b>	<b>5</b>
<b>9</b>	<b>Installer l'appareil.....</b>	<b>5</b>
<b>10</b>	<b>Aligner l'appareil.....</b>	<b>5</b>
<b>11</b>	<b>Après installation.....</b>	<b>5</b>
<b>12</b>	<b>Installation de plusieurs appareils.....</b>	<b>6</b>
<b>13</b>	<b>Intégration de l'appareil dans un coin cuisine.....</b>	<b>6</b>
13.1	Dimensions des niches pour les appareils dotés d'une poignée encastrée*.....	6
13.2	Dimensions des niches pour les appareils dotés d'une poignée à levier*.....	7
<b>14</b>	<b>Éliminer l'emballage.....</b>	<b>7</b>
<b>15</b>	<b>Porte du congélateur *****.....</b>	<b>7</b>
15.1	Inverser le sens d'ouverture de la porte.....	7
<b>16</b>	<b>Remplacement de la butée de porte.....</b>	<b>8</b>
16.1	Vider les balconnets de contre-porte.....	8
16.2	Appareils dépourvus d'un amortisseur de fermeture : Retirer les couvercles.....	8
16.3	Démonter la porte.....	9
16.4	Changer la porte du compartiment congélation*.....	9
16.5	Déplacer les pièces supérieures du palier.....	9
16.6	Déplacer les pièces du palier inférieur.....	10
16.7	Déplacer les pièces de palier de la porte.....	11
16.8	Déplacement des poignées*.....	11
16.9	Monter la porte.....	12
16.10	Aligner la porte.....	13
16.11	Poser les caches.....	13
<b>17</b>	<b>Brancher l'appareil sur le secteur.....</b>	<b>13</b>

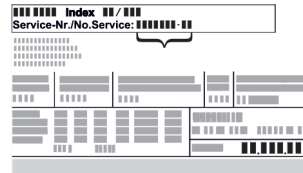
Le fabricant travaille sans cesse au perfectionnement de tous les modèles de ses produits. Nous comptons donc sur votre compréhension concernant des modifications éventuelles de forme, d'équipement et de technologie.

Symbole	Explication
	<b>Lire le manuel d'utilisation</b> Pour découvrir tous les avantages de votre nouvel appareil, veuillez lire attentivement les consignes figurant dans le présent manuel.

Symbole	Explication
	<b>Informations supplémentaires sur Internet</b> Vous pouvez trouver les instructions au format numérique avec des informations complémentaires et dans d'autres langues sur Internet en scannant le QR-code sur la page de couverture de cette notice ou en saisissant votre numéro de service à l'adresse <a href="http://home.liebherr.com/fridge-manuals">home.liebherr.com/fridge-manuals</a> . Vous trouverez le numéro de service sur la plaque signalétique :  <i>Fig. Représentation à titre d'exemple</i>
	<b>Vérifier l'état de l'appareil</b> Vérifier l'absence d'avaries de transport sur toutes les pièces. En cas de réclamation, adressez-vous au revendeur ou au service client.
	<b>Divergences</b> Le manuel d'utilisation est valable pour plusieurs modèles. Des divergences sont donc possibles. Les paragraphes concernant uniquement un certain type d'appareils sont indiqués par un astérisque (*).
	<b>Instructions et résultats</b> Les instructions sont indiquées par ►. Les résultats sont indiqués par ▷.
	<b>Vidéos</b> Les vidéos des appareils sont disponibles sur la chaîne YouTube de Liebherr-Hausgeräte.

### Licences open source :

L'appareil embarque des composants logiciels utilisant des licences open source. Vous trouverez des informations concernant les licences open source à cette adresse : [home.liebherr.com/open-source-licences](http://home.liebherr.com/open-source-licences)

## 1 Consignes de sécurité générales

- Conservez soigneusement cette notice de montage afin de pouvoir la consulter à tout moment.
- Si vous cédez l'appareil à un tiers, veuillez également remettre cette notice de montage au nouvel acquéreur.
- Pour garantir une utilisation conforme et sûre de l'appareil, lisez attentivement cette notice de montage avant d'installer et d'utiliser l'appareil. Respectez toujours les instructions ainsi que les consignes de sécurité et d'avertissement qui figurent dans la notice. Celles-ci jouent un rôle essentiel pour une installation et une exploitation sûres et sans heurts de l'appareil.
- Lisez tout d'abord les consignes de sécurité générales qui figurent au chapitre « Consignes de sécurité générales » dans la **notice d'utilisation**, qui fait partie de la présente notice de montage. Si vous ne retrouvez pas la **notice d'utilisation**, vous pouvez la télécharger sur Internet en saisissant le numéro de service sur [home.liebherr.com/fridge-manuals](http://home.liebherr.com/fridge-manuals). Vous trouverez



le numéro de service sur la plaque signalétique :

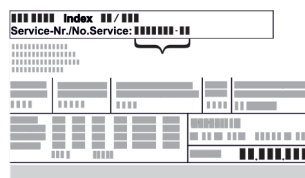

- Respectez les consignes d'avertissement et les autres consignes spécifiques des autres chapitres lors de l'installation de l'appareil :

	DANGER	indique une situation dangereuse imminente entraînant la mort ou des blessures corporelles graves si elle n'est pas évitée.
	AVERTISSEMENT	indique une situation dangereuse susceptible d'entraîner la mort ou des blessures corporelles graves si elle n'est pas évitée.
	ATTENTION	indique une situation dangereuse susceptible d'entraîner des blessures corporelles moyennes ou légères si elle n'est pas évitée.
	ATTENTION	indique une situation dangereuse susceptible d'entraîner des dommages matériels si elle n'est pas évitée.
	Remarque	indique des remarques et conseils utiles.

## 2 Conditions d'installation

Les conditions d'installation sont déterminantes pour garantir un fonctionnement sûr, efficace et impeccable de votre appareil.

- Veuillez respecter toutes les consignes de sécurité.
- Tenez compte du lieu d'installation et de la position dans la pièce.



### AVERTISSEMENT

Risque d'incendie en cas d'installation inappropriée !  
Si un câble d'alimentation ou une fiche touche l'arrière de l'appareil, les vibrations de l'appareil peuvent endommager le câble d'alimentation ou la fiche, provoquant ainsi un court-circuit.

- Veillez à ce qu'aucun câble d'alimentation ne se coince sous l'appareil lorsque vous l'installez.
- Placer l'appareil de façon à ce qu'il n'y ait pas de contact avec la fiche ou le câble d'alimentation.
- Ne brancher aucun appareil sur les prises situées à l'arrière de l'appareil.
- Les multiprises et autres appareils électroniques (p. ex. transformateurs halogènes) ne doivent **pas** être placés et exploités derrière l'appareil.



### AVERTISSEMENT

Risque d'incendie dû à l'humidité !  
Lorsque des pièces sous tension ou le câble de raccordement au secteur deviennent humides, un court-circuit peut se produire.

- L'appareil a été conçu pour être placé dans des locaux fermés. Ne pas exploiter l'appareil dehors ou dans des endroits humides non à l'abri de projections d'eau.



### AVERTISSEMENT

Fuite de réfrigérant et d'huile !  
Incendie. Le réfrigérant est écologique mais inflammable. L'huile est également inflammable. En cas de fuite, le réfrigérant et l'huile peuvent s'enflammer en cas de concentration élevée et de contact avec une source de chaleur externe.

- Ne pas endommager la tuyauterie du circuit réfrigérant et le compresseur.

## 2.1 Lieu d'installation

- De préférence, l'appareil sera installé dans une pièce sèche et bien ventilée.
- Si l'appareil est installé dans un milieu très humide, de l'eau de condensation peut se former à l'extérieur de l'appareil. Assurez-vous toujours que la ventilation est suffisante sur le lieu d'installation.
- Plus la quantité de réfrigérant dans l'appareil est importante, plus la pièce d'installation de l'appareil doit être grande. Dans les pièces trop petites, en cas de fuite, un mélange gaz-air inflammable peut être produit. Pour 8 g de réfrigérant, la pièce d'installation doit présenter une superficie d'au moins 1 m<sup>3</sup>. Les indications concernant le réfrigérant contenu sont indiquées sur la plaque signalétique à l'intérieur de l'appareil.
- Le sol doit être horizontal et plan.

## 2.2 Position dans la pièce

- N'installez pas l'appareil à un endroit directement exposé aux rayons du soleil ni près d'un chauffage ou de tout autre équipement similaire.
- Installez l'appareil dos au mur et en cas d'utilisation des entretoises murales fournies (voir ci-dessous), celles-ci doivent être placées directement au mur.\*
- Installer l'appareil dos directement au mur.\*
- Il est interdit d'utiliser l'appareil dans les zones à risque d'explosion.

## 3 Cotes d'installation

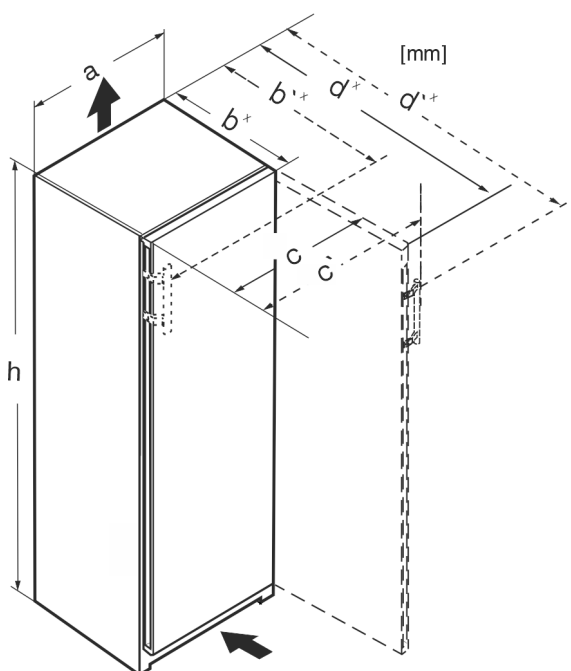

Fig. 1

# Exigences de ventilation

	h	a	b	b'	c	c'	d	d'
R.. 42..	1255	597	675 <sup>x</sup>	—	609	—	1217 <sup>x</sup>	—
R... 46..	1455	597	675 <sup>x</sup>	—	609	—	1217 <sup>x</sup>	—
Kf 46Z00	1455	597	675 <sup>x</sup>	—	609	—	1217 <sup>x</sup>	—
R... 50..	1655	597	675 <sup>x</sup>	—	609	—	1217 <sup>x</sup>	—
R(B)... 52..	1855	597	675 <sup>x</sup>	—	609	—	1217 <sup>x</sup>	—
KB 52Vc20	1855	597	675 <sup>x</sup>	—	609	—	1217 <sup>x</sup>	—
Ksfe 52Z20	1855	597	675 <sup>x</sup>	—	609	—	1217 <sup>x</sup>	—
SR(B)... 5220	1855	597	675 <sup>x</sup>	—	609	—	1217 <sup>x</sup>	—
SR(B)sdh 5220	1855	597	675 <sup>x</sup>	719 <sup>x</sup>	609	654	1217 <sup>x</sup>	1222
SR... 5230	1855	597	675 <sup>x</sup>	719 <sup>x</sup>	609	654	1215 <sup>x</sup>	1222
RD... 52..	1855	597	675 <sup>x</sup>	—	609	—	1217 <sup>x</sup>	—

<sup>x</sup>Pour les appareils avec supports d'espacement muraux, la cote augmente de 15 mm (voir 8 Monter une entretoise murale\*).

## 4 Exigences de ventilation

### ATTENTION

Risque de dommage par surchauffe suite à une ventilation insuffisante.

En cas de ventilation trop faible, le compresseur risque d'être endommagé.

► Veiller à une ventilation suffisante.

► Respecter les exigences de ventilation.

Si l'appareil est destiné à être intégré dans un coin cuisine, respectez impérativement les exigences de ventilation suivantes :

- Le principe de base est le suivant : plus les orifices de ventilation sont importants, plus l'appareil économise de l'énergie.

### Remarque

Si l'écart entre l'arrière de l'appareil et le mur est inférieur à 51 mm, la consommation d'énergie peut augmenter.\*

## 5 Dimensions de raccordement électrique

La prise de raccordement est située à l'arrière de l'appareil. Pour raccorder votre appareil en toute sécurité, veillez à ce que les conditions suivantes soient remplies :

- ❑ Les dimensions de raccordement électriques sont connues et observées. Voir le tableau ci-dessous.
- ❑ Effectuer le raccordement électrique conformément aux instructions. (voir 17 Brancher l'appareil sur le secteur)

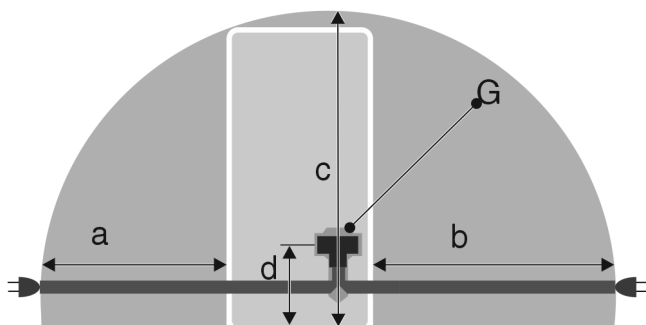

Fig. 2 Réfrigérateurs

- (a) Longueur maximale disponible du câble de raccordement au secteur
- (b) Longueur maximale disponible du câble de raccordement au secteur
- (c) Longueur verticale maximale disponible du câble de raccordement au secteur
- (d) Écart entre et le connecteur de l'appareil et le sol
- (G) Connecteur d'appareil

Pour les appareils d'une largeur de 600 mm :	
a	~ 1350 mm
b	~ 1800 mm
c	~ 2050 mm
d	~ 150 mm

## 6 Transporter l'appareil

### 6.1 Transporter l'appareil en vue de la mise en service initiale

S'assurer que les conditions suivantes sont bien respectées :

- ❑ L'appareil est emballé.
- ❑ L'appareil est à la verticale.

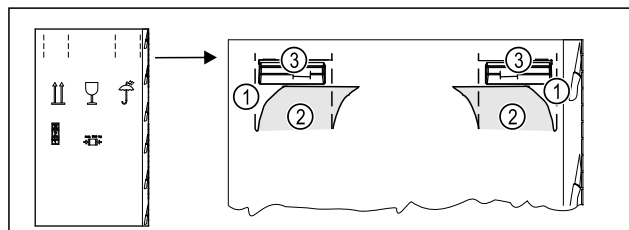

Fig. 3

- Introduire le carton d'emballage en haut au niveau de la perforation Fig. 3 (1).
- Retirer les languettes enfoncées Fig. 3 (2).
- La poignée de transport Fig. 3 (3) à droite et à gauche est visible.
- Tenir l'appareil au niveau des poignées de transport Fig. 3 (3).
- Transporter l'appareil à deux personnes.
- Déballer l'appareil. (voir 7 Déballer l'appareil)

### 6.2 Transporter l'appareil après la mise en service initiale

Veillez respecter les instructions suivantes si vous souhaitez transporter ou déplacer l'appareil après la mise en service initiale.

S'assurer que les conditions suivantes sont bien respectées :

- ❑ L'appareil est vidé.
- ❑ L'appareil est à la verticale.
- ❑ Appareil avec porte(s) : La porte est sécurisée contre toute ouverture inopinée.
- ❑ Appareil avec chariot à glissière : Le chariot à glissière est sécurisé contre toute ouverture inopinée.
- ❑ Appareil avec pieds réglables : Les pieds réglables sont vissés.

- Tenir l'appareil au niveau des poignées de transport.
- Transporter l'appareil à deux personnes.

Après le transport :

- Dévisser les pieds réglables de l'appareil.
- Aligner l'appareil. (voir 10 Aligner l'appareil)

## 7 Déballer l'appareil

Si l'appareil est endommagé, contacter immédiatement le fournisseur avant son raccordement.

- Vérifier l'absence d'avarie de transport sur l'appareil et l'emballage. Adressez-vous immédiatement au fournisseur en cas de suspicion de dommages quels qu'ils soient.
- Retirer du dos ou des parois latérales de l'appareil tous les objets susceptibles de gêner une installation en bonne et due forme ou d'entraver la ventilation et l'aération.
- Enlever tous les films de protection de l'appareil. Ne pas utiliser pour ce faire d'objets pointus ou acérés !
- Enlever le câble de raccordement situé à l'arrière de l'appareil. Pour ce faire, retirer le porte-câble, sinon des bruits de vibrations se produisent !

## 8 Monter une entretoise murale\*

Avec l'entretoise murale, votre appareil atteint la consommation d'énergie déclarée et aucune condensation ne se forme en cas d'humidité ambiante élevée. Sans entretoise murale, l'appareil est opérationnel mais présente une consommation énergétique légèrement supérieure.

Si vous utilisez des entretoises murales, la profondeur de l'appareil augmente d'env. 15 mm.\*

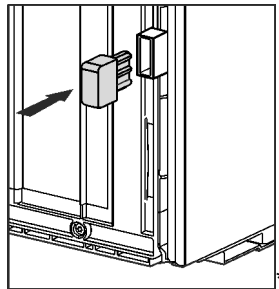

- Appareil avec entretoises murales fournies : installer les entretoises murales à l'arrière de l'appareil en bas à gauche et à droite.

## 9 Installer l'appareil



### ATTENTION

Risque de blessures dû à un réfrigérateur lourd !

- Solliciter l'aide d'une deuxième personne pour transporter le réfrigérateur sur son lieu d'installation.



### AVERTISSEMENT

Risque d'incendie dû à un court-circuit !

- Lorsque vous installez l'appareil : ne pas couder, coincer, ni endommager le câble de raccordement au secteur.
- Ne jamais utiliser l'appareil si le câble de raccordement au secteur est défectueux.



### AVERTISSEMENT

Risque d'endommagement et d'incendie !

- Ne pas placer un appareil diffusant de la chaleur (p.ex. four à micro-ondes, grille-pain, etc.) sur l'appareil !

S'assurer que les conditions suivantes sont bien respectées :

- ☐ L'appareil doit être déplacé uniquement à vide.
- ☐ Ne pas installer l'appareil sans aide.
- Prendre le câble de raccordement au secteur fourni.
- Insérer complètement la fiche de l'appareil frigorifique du câble de raccordement au secteur dans le connecteur situé à l'arrière de l'appareil. Veiller à ce que la fiche de l'appareil frigorifique soit correctement branchée.
- Si nécessaire, utiliser un cordon pour brancher la fiche secteur dans une prise libre.

## 10 Aligner l'appareil

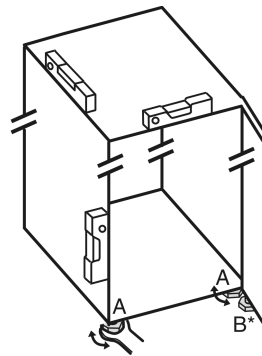

Fig. 4

- Dévisser les pieds réglables Fig. 4 (A) avec la clé plate fournie et utiliser un niveau à bulle pour vérifier que l'appareil est bien plan.



### ATTENTION

Risques de blessures et d'endommagements du fait du renversement de l'appareil !

Si le pied réglable supplémentaire sur le support de palier inférieur ne repose correctement au sol, l'appareil risque de basculer. Il peut en découler des dommages matériels et des blessures.

- Dévisser le pied de réglage supplémentaire du support de palier conformément aux instructions.

- Dévisser le pied réglable Fig. 4 (B) du support de palier avec la clé plate fournie jusqu'à ce qu'il touche le sol.
- Tourner le pied réglable Fig. 4 (B) de 90° supplémentaires.
- L'appareil est à niveau.

## 11 Après installation

- Enlever toutes les pièces de calage posées pour le transport.
- Retirer les films de protection des bordures et des façades des tiroirs.\*
- Retirer les films de protection de la paroi arrière en acier inoxydable.\*
- Nettoyer le réfrigérateur. (Voir la notice d'utilisation.)
- Noter le type (modèle, numéro), la désignation du réfrigérateur, le numéro de série du réfrigérateur, la date d'achat et l'adresse du revendeur.

## 12 Installation de plusieurs appareils

Les appareils ont été conçus pour différents types d'installation. Si vous installez plusieurs appareils l'un à côté ou l'un au-dessus de l'autre, veiller à ce que les conditions suivantes soient bien respectées :

- ❑ Les appareils installés l'un à côté ou l'un au-dessus de l'autre doivent avoir été conçus pour cela.
- ❑ Tenir compte des consignes et tableaux ci-dessous.

### ATTENTION

Risque d'endommagement dû à l'eau de condensation !

- Ne jamais installer l'appareil directement à côté d'un autre réfrigérateur/congélateur.

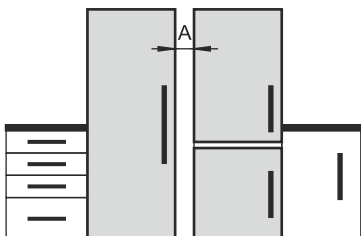
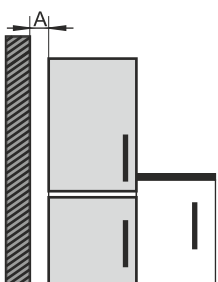
Modèle	Type d'installation
Tous les modèles	Individuelle
Modèles dont la désignation commence par <b>S...</b>	Side-by-Side (SBS)
Modèle sans chauffage des parois latérales	 <p><b>Côte à côte</b> : installation avec un écartement <b>A</b> de 70 mm entre les appareils.</p> <p>Si vous n'observez pas cet écart, de l'eau de condensation se formera sur les parois latérales entre les appareils.</p>  <p><b>Contre une paroi extérieure</b> : installation avec un écartement <b>A</b> comme pour une installation côte à côte.</p> <p>Si vous n'observez pas cet écart, de l'eau de condensation se formera sur la paroi latérale de l'appareil.</p>

Modèles et types d'installation

Assemblage des appareils selon les instructions de montage séparées.

## 13 Intégration de l'appareil dans un coin cuisine

Vous pouvez intégrer l'appareil dans un coin cuisine. Veuillez respecter les conditions d'installation suivantes :

- Si vous installez un élément haut au-dessus de l'appareil, vous devez prévoir un orifice de ventilation de profondeur adaptée à l'arrière de l'élément haut.
- Si vous placez l'appareil avec les charnières contre un mur, vous devez tenir compte de la distance par rapport au côté de l'appareil.
- Pour que la porte puisse s'ouvrir en plein, l'appareil doit dépasser de l'épaisseur de la façade. Selon la profondeur de la niche, l'appareil peut dépasser davantage.



### AVERTISSEMENT

Risque d'incendie dû à un court-circuit !

- Lorsque vous installez l'appareil : ne pas couder, coincer, ni endommager le câble de raccordement au secteur.
- Ne jamais utiliser l'appareil si le câble de raccordement au secteur est défectueux.

S'assurer que les conditions suivantes sont bien respectées :

- ❑ La prise est facile d'accès et ne se trouve pas derrière l'appareil.
- ❑ Les exigences de ventilation sont respectées. (voir 4 Exigences de ventilation).
- ❑ Les dimensions de raccordement électrique ont été observées. (voir 17 Brancher l'appareil sur le secteur)
- ❑ Les entretoises murales sont montées.\*

### 13.1 Dimensions des niches pour les appareils dotés d'une poignée encastree\*

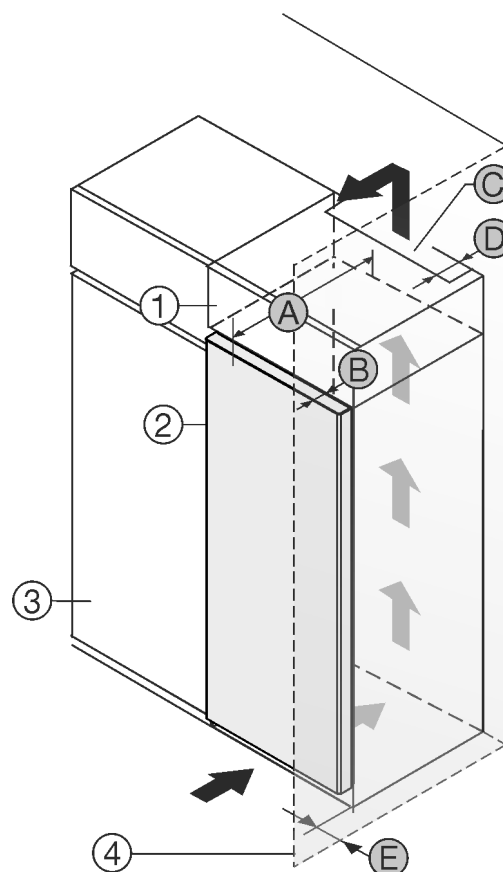

Fig. 5

- (1) Élément haut  
(2) Appareil  
(3) Buffet

- (B) Profondeur de la porte  
(C) Espace de ventilation  
(D) Écart par rapport à l'arrière de l'appareil  
(E) Écart par rapport au côté de l'appareil

(4) Mur

(A) Profondeur de l'appareil

Appareils avec poignée encastrée :	
A	675 mm <sup>x</sup>
B	75 mm
C	min. 300 cm <sup>2</sup>
D	min. 50 mm
E	min. 13 mm

Appareils avec poignée encastrée et façade en verre/pierre :	
A	682 mm <sup>x</sup>
B	82 mm
C	min. 300 cm <sup>2</sup>
D	min. 50 mm
E	min. 20 mm

<sup>x</sup> Dans le cas d'appareils dotés d'entretoises murales, les dimensions augmentent de 15 mm.\*

## 13.2 Dimensions des niches pour les appareils dotés d'une poignée à levier\*

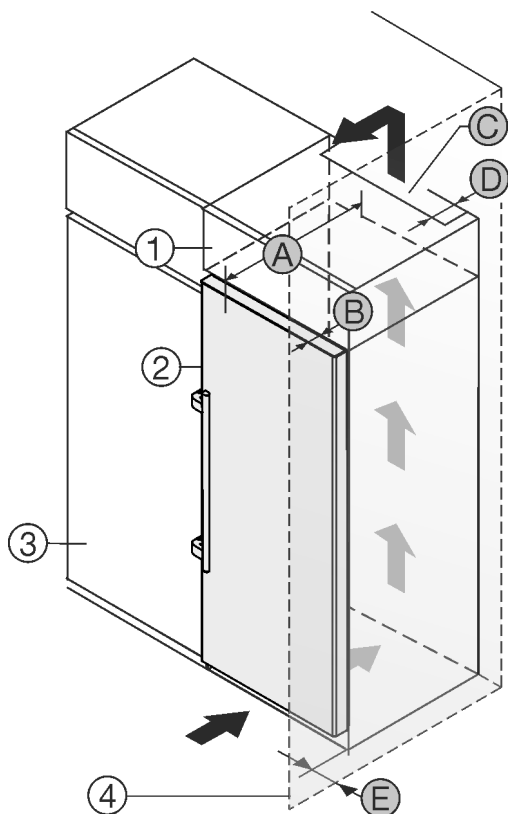

Fig. 6

- (1) Élément haut  
(2) Appareil  
(3) Buffet

- (B) Profondeur de la porte  
(C) Espace de ventilation  
(D) Écart par rapport à l'arrière de l'appareil

(4) Mur

(E) Écart par rapport au côté de l'appareil

(A) Profondeur de l'appareil

Appareils avec poignée à levier :	
A	675 mm <sup>x</sup>
B	75 mm
C	min. 300 cm <sup>2</sup>
D	min. 50 mm
E	min. 57 mm

<sup>x</sup> Dans le cas d'appareils dotés d'entretoises murales, les dimensions augmentent de 15 mm.\*

## 14 Éliminer l'emballage



### AVERTISSEMENT

Risque d'étouffement avec les films et matériaux d'emballage !

► Ne pas laisser les enfants jouer avec les matériaux d'emballage.

L'emballage est fabriqué en matériaux recyclables :

- carton ondulé / carton
- pièces en polystyrène expansé
- films et sachets en polyéthylène
- colliers de serrage en polypropylène
- cadres en bois cloués avec plaque de polyéthylène\*

► Déposer les matériaux d'emballage à un centre officiel de collecte des déchets.

## 15 Porte du congélateur \*\*\*\*\*

En cas d'inversion du sens d'ouverture de la porte du congélateur \*\*\*\*, la porte peut être inversée par une manipulation simple. Si la porte de l'appareil offre un angle d'ouverture de plus de 115° (1), il est également possible d'ouvrir le congélateur sans devoir inverser le sens d'ouverture. Si la porte de l'appareil offre un angle d'ouverture réduit (2), l'inversion du sens d'ouverture est nécessaire.

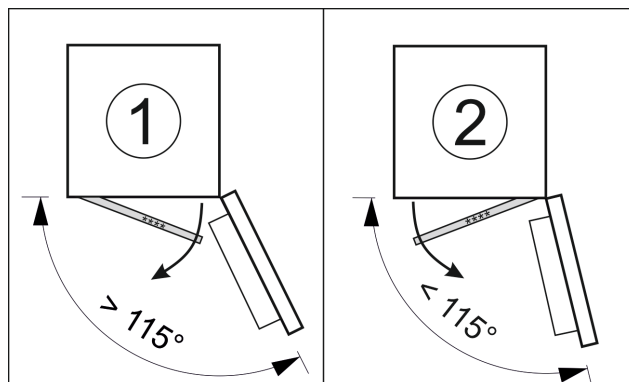

Fig. 7

### 15.1 Inverser le sens d'ouverture de la porte

Le coulisseau permettant d'inverser le sens d'ouverture de la porte est situé à l'arrière de la porte du congélateur \*\*\*\*, en bas.



# Remplacement de la butée de porte

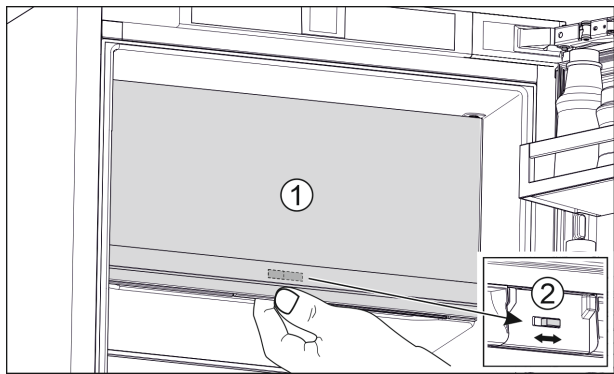

Fig. 8

- Fermer la porte du congélateur \*\*\*\* (1).
- Saisir la porte du congélateur \*\*\*\* par le bas.
- Déplacer le coulisseau (2) vers la droite ou vers la gauche.

## 16 Remplacement de la butée de porte

### Outil

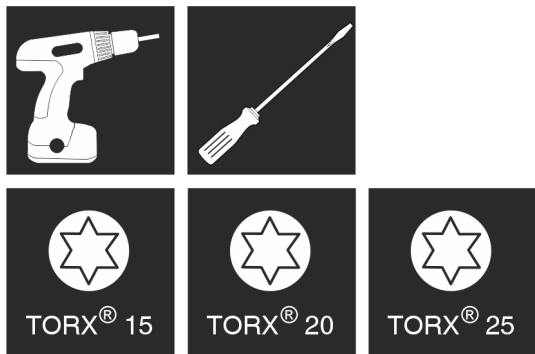

Fig. 9

### ATTENTION

Risque d'endommagement en cas de collision des portes !  
Endommagement des appareils en cas d'installation Side-by-Side. Si deux appareils se trouvent côte à côte selon un agencement Side-by-Side donné, la butée de porte de chaque appareil est prédéfinie en usine.

- Installation Side-by-Side : ne pas changer la butée de porte.

Pour les appareils **sans amortisseur de fermeture**, les sections suivantes sont valables :

- ☐ Pour les appareils **sans** amortisseur de fermeture
- ☐ Pour tous les appareils

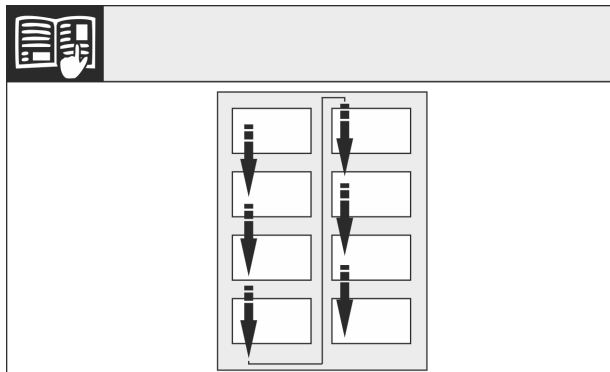

Fig. 10

Respecter le sens de lecture.

### 16.1 Vider les balconnets de contre-porte

- Retirer les aliments des balconnets de contre-porte.
- Les aliments ne tombent pas de la porte lorsque vous démontez la porte.

### 16.2 Appareils dépourvus d'un amortisseur de fermeture : Retirer les couvercles

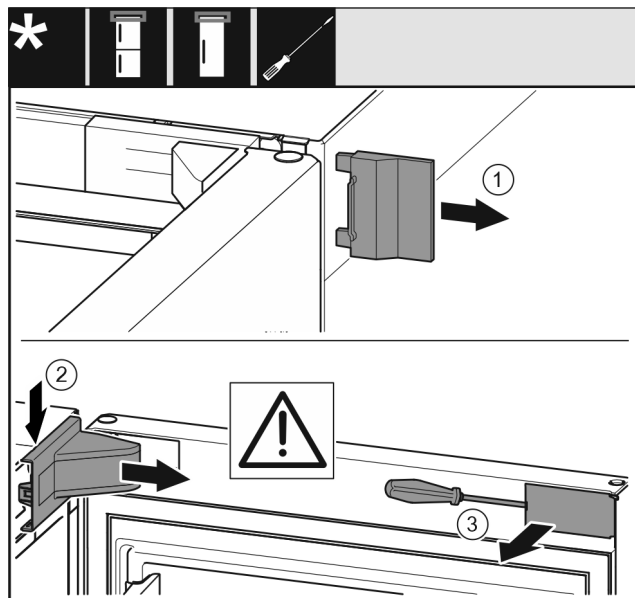

Fig. 11

- Ouvrir la porte.
- Retirer le couvercle extérieur (1).
- Dégager et enlever le cache du support du support de palier (2).

### ATTENTION

Danger d'endommagement dû au tournevis !  
Si vous endommagez le joint de porte, alors la porte ne ferme pas correctement et le refroidissement est insuffisant.

- Utiliser le tournevis en tant que moyen auxiliaire avec prudence.
- Ne pas endommager le joint de porte avec le tournevis.

- Dégager le couvercle (3) extérieur sur la porte au moyen d'un tournevis et le faire pivoter sur le côté.

## 16.3 Démonter la porte

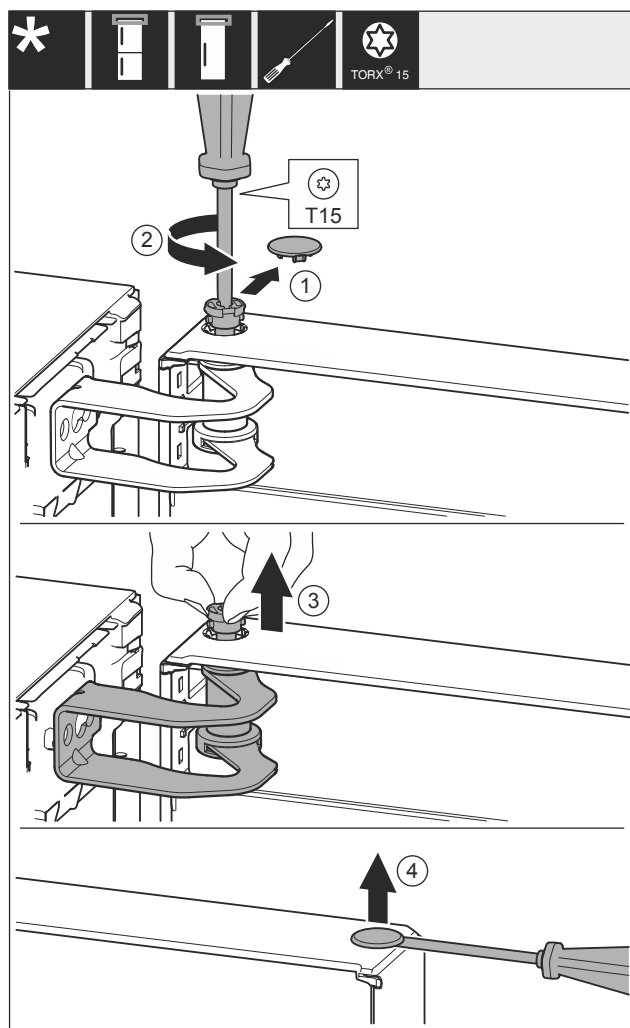

Fig. 12

- Retirer le couvercle Fig. 12 (1) avec prudence.
- Dévisser légèrement l'axe Fig. 12 (2) avec un tournevis.



### ATTENTION

Risque de blessures en raison d'une porte basculant vers l'extérieur !

Si vous retirez l'axe de la porte complètement, la porte peut basculer vers l'extérieur et vous risquez de vous blesser.

- Tenir la porte avant de retirer l'axe.

- Tenir la porte.
- Retirer l'axe Fig. 12 (3) avec les doigts.
- Soulever la porte et la déposer.
- Soulever et retirer le couvercle Fig. 12 (4) au moyen d'un tournevis, avec prudence.

## 16.4 Changer la porte du compartiment congélation\*

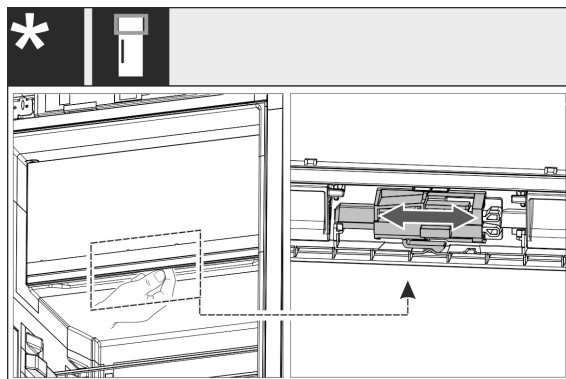

Fig. 13

- Pour les appareils à une seule porte : Remplacer la butée de porte du compartiment 4 étoiles en poussant le levier. La porte du compartiment 4 étoiles doit être fermée. Pousser le levier du bas jusqu'à l'arrière de la porte.

## 16.5 Déplacer les pièces supérieures du palier

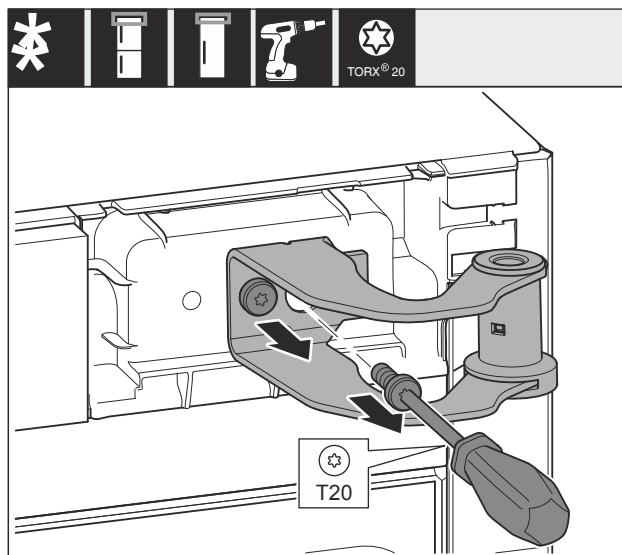

Fig. 14

- Dévisser les deux vis.
- Soulever le support de palier et le retirer.



### AVERTISSEMENT

Risque de blessure en cas de basculement de la porte !

La porte peut tomber si les pièces du palier ne sont pas suffisamment vissées. Une telle situation peut entraîner de graves blessures. Par ailleurs, la porte risque de ne pas fermer et l'appareil risque de ne pas refroidir correctement.

- Visser fermement les supports de palier/axes de palier à 4 Nm.
- Vérifier toutes les vis et les resserrer si nécessaire.

# Remplacement de la butée de porte

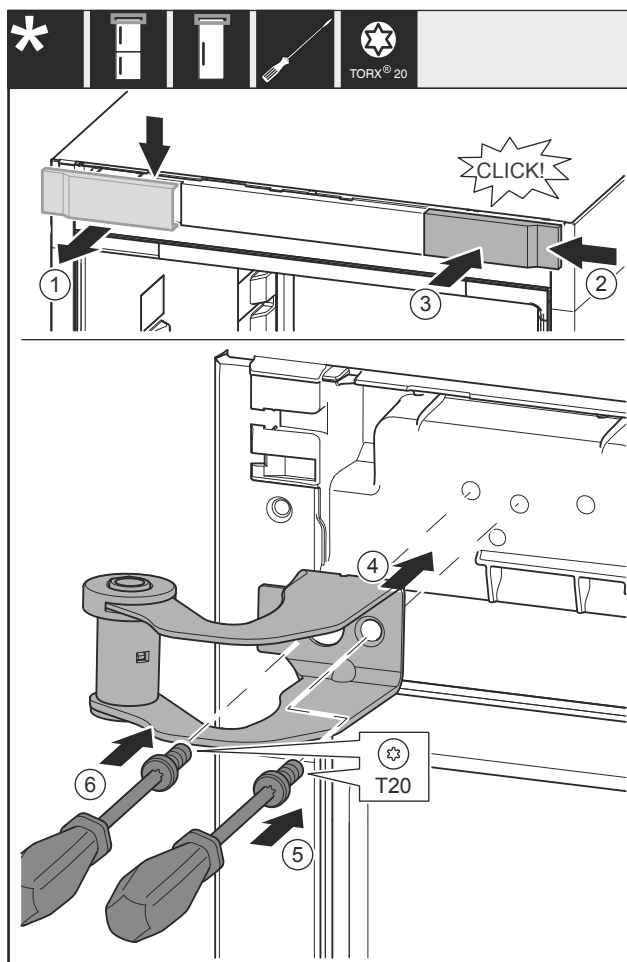

Fig. 15

- Retirer le couvercle Fig. 15 (1) depuis le haut vers l'avant.
- Accrocher le couvercle Fig. 15 (2) tourné de 180° de l'autre côté depuis le côté droit.
- Enclencher le couvercle Fig. 15 (3).
- Poser le support de palier supérieur Fig. 15 (4).
- Visser la vis Fig. 15 (5).
- Visser la vis Fig. 15 (6).

## 16.6 Déplacer les pièces du palier inférieur

Pour tous les appareils :



### AVERTISSEMENT

Risque de blessure en cas de basculement de la porte !  
La porte peut tomber si les pièces du palier ne sont pas suffisamment vissées. Une telle situation peut entraîner de graves blessures. Par ailleurs, la porte risque de ne pas fermer et l'appareil risque de ne pas refroidir correctement.

- Visser fermement les supports de palier/axes de palier à 4 Nm.
- Vérifier toutes les vis et les resserrer si nécessaire.

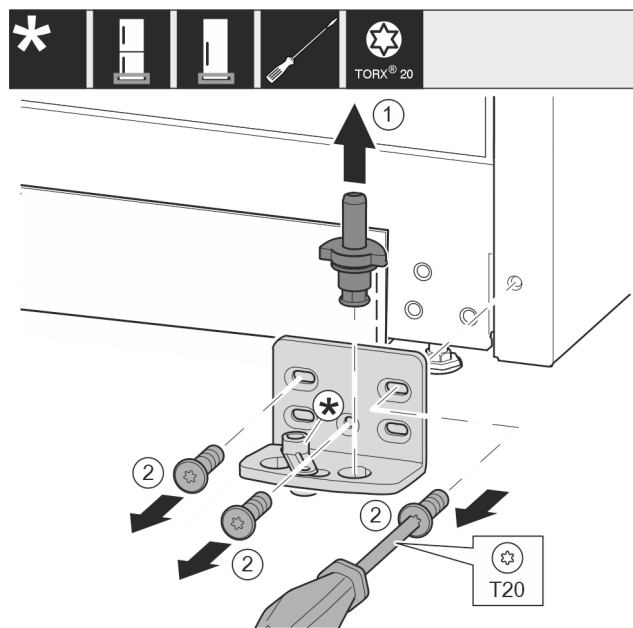

Fig. 16

- Retirer entièrement l'axe de palier Fig. 16 (1) par le haut.
- Desserrer les vis Fig. 16 (2) avec un tournevis et retirer le support de palier.

Pour les appareils sans amortisseur de fermeture :

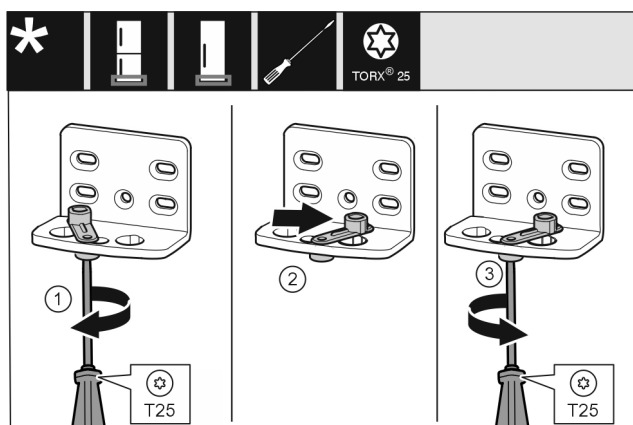

Fig. 17

- Visser sans serrer la vis Fig. 17 (1) avec un tournevis.
- Soulever l'aide à la fermeture de la porte Fig. 17 (2) et la tourner à 90° vers la droite dans l'alésage.
- Serrer la vis Fig. 17 (3) avec un tournevis.

Pour tous les appareils :

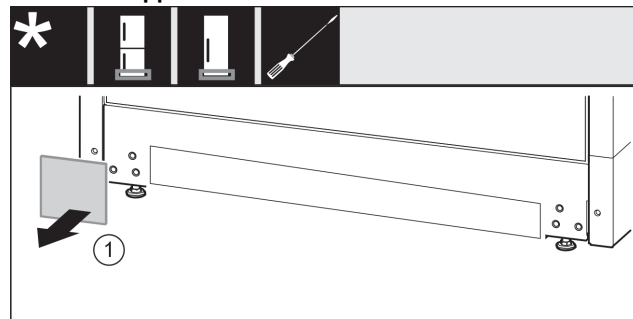

Fig. 18

- Retirer le cache Fig. 18 (1).

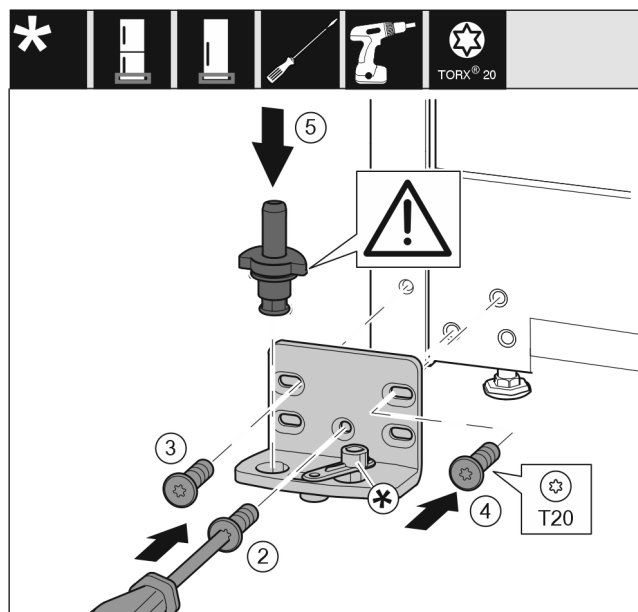

Fig. 19

- Placer le support de palier de l'autre côté et le visser avec un tournevis. Commencer par la vis Fig. 19 (2) en bas au milieu.
- Serrer la vis Fig. 19 (3) et la vis Fig. 19 (4).
- Insérer complètement l'axe de palier Fig. 19 (5). Veiller à ce que l'ergot soit orienté vers l'arrière.

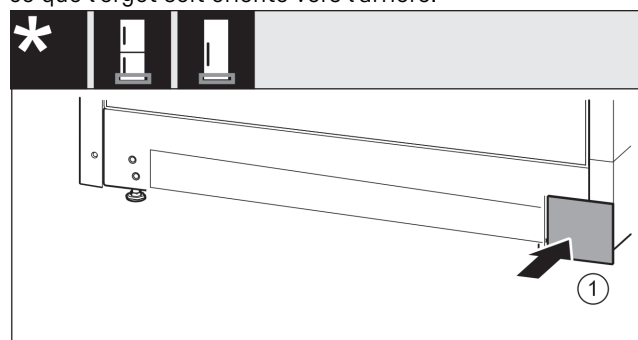

Fig. 20

- Remettre le cache Fig. 20 (1) en place de l'autre côté.

## 16.7 Déplacer les pièces de palier de la porte

Pour les appareils sans amortisseur de fermeture :



### AVERTISSEMENT

Risque de blessure en cas de basculement de la porte !  
La porte peut tomber si les pièces du palier ne sont pas suffisamment vissées. Une telle situation peut entraîner de graves blessures. Par ailleurs, la porte risque de ne pas fermer et l'appareil risque de ne pas refroidir correctement.

- Visser fermement les supports de palier/axes de palier à 4 Nm.
- Vérifier toutes les vis et les resserrer si nécessaire.

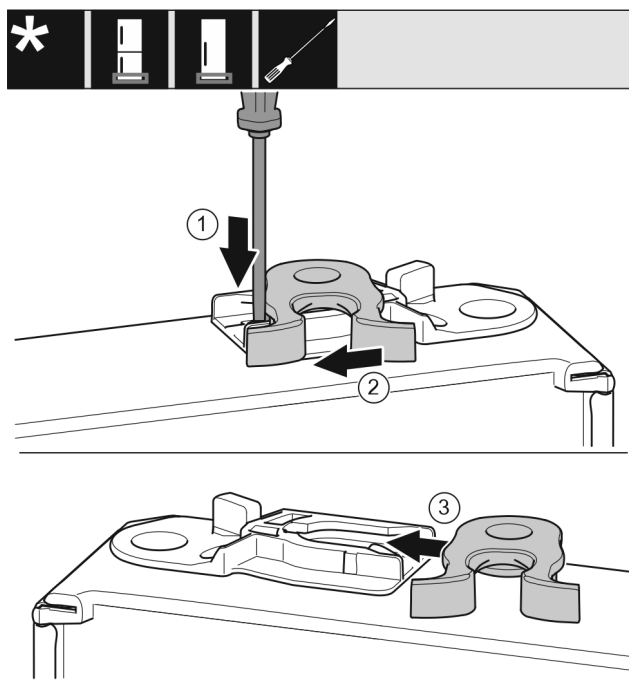

Fig. 21

- La partie inférieure de la porte est orientée vers le haut : Tourner la porte.
- Pousser la languette Fig. 21 (1) vers le bas avec un tournevis plat.
- Retirer la gâche Fig. 21 (2) du guide.
- Pousser la gâche Fig. 21 (3) de l'autre côté dans le guide.
- La partie supérieure de la porte est orientée vers le haut : Tourner la porte.

## 16.8 Déplacement des poignées\*

Pour tous les appareils :

# Remplacement de la butée de porte

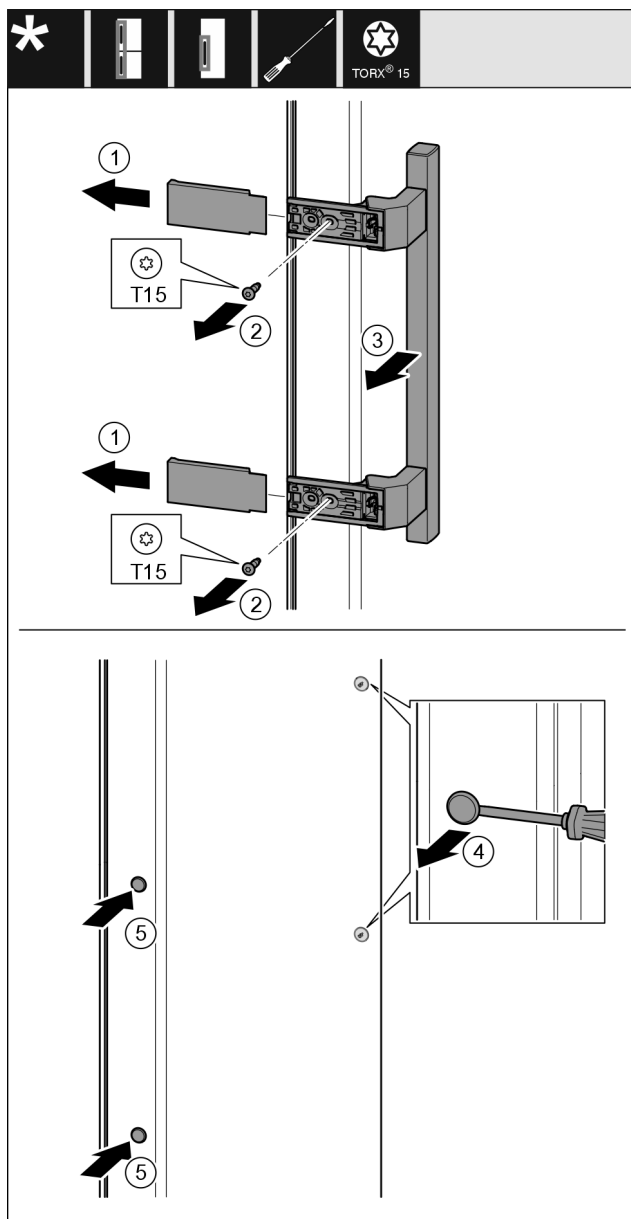

Fig. 22

- Retirer le cache Fig. 22 (1).
- Retirer les vis Fig. 22 (2) avec un tournevis.
- Retirer la poignée Fig. 22 (3).
- Soulever et retirer avec précaution le cache latéral Fig. 22 (4) avec un tournevis plat.
- Remplacer le cache Fig. 22 (5) de l'autre côté.

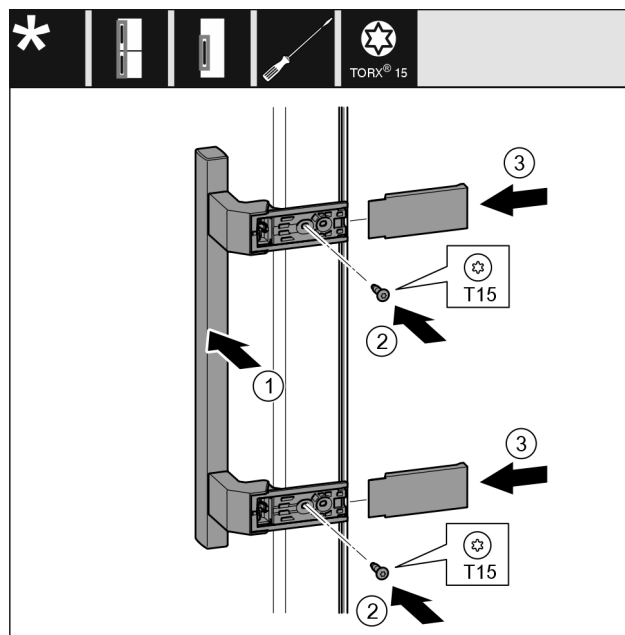

Fig. 23

- Placer la poignée Fig. 23 (1) du côté opposé.
- Les alésages doivent coïncider précisément.
- Serrer les vis Fig. 23 (2) avec un tournevis.
- Placer les caches Fig. 23 (3) sur le côté et les faire glisser.
- Veiller à bien les encliqueter.

## 16.9 Monter la porte

- Placer la porte sur le boulon de palier inférieur.

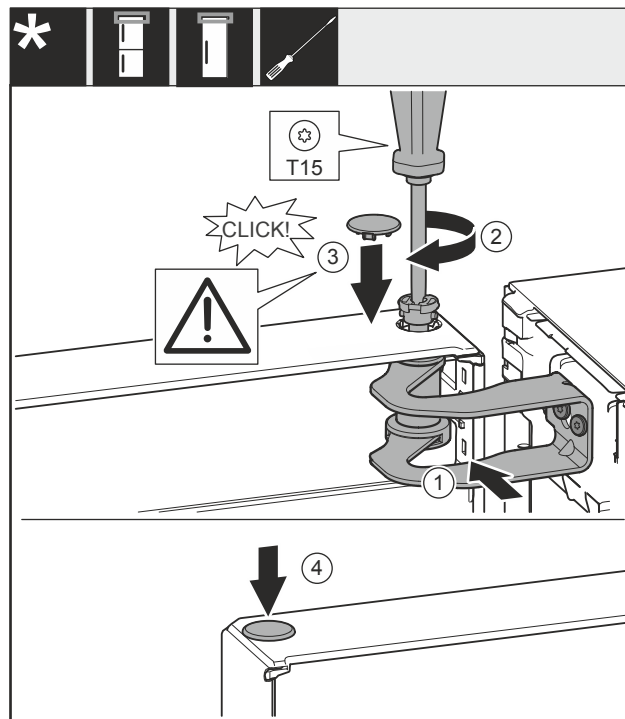

Fig. 24

- Aligner la porte sur l'ouverture du support de palier Fig. 24 (1).
- Insérer l'axe Fig. 24 (2) et le serrer avec un tournevis.
- Installer le couvercle Fig. 24 (3).
- Vérifier que le couvercle Fig. 24 (3) repose bien sur la porte.
- Installer le couvercle Fig. 24 (4).



## 16.10 Aligner la porte

Pour tous les appareils :



### AVERTISSEMENT

Risque de blessure en cas de basculement de la porte !

La porte peut tomber si les pièces du palier ne sont pas suffisamment vissées. Une telle situation peut entraîner de graves blessures. Par ailleurs, la porte risque de ne pas fermer et l'appareil risque de ne pas refroidir correctement.

- ▶ Visser fermement les supports de palier à 4 Nm.
- ▶ Vérifier toutes les vis et les resserrer si nécessaire.
- ▶ Aligner éventuellement la porte sur les deux trous longitudinaux dans le support de palier en bas dans l'alignement du bâti de l'appareil. Pour ce faire, dévisser la vis du milieu dans le support de palier avec l'outil T20 fourni. Desserrer légèrement les autres vis avec l'outil T20 ou avec un tournevis T20 et les aligner sur les trous longitudinaux.
- ▶ Soutenir la porte : Tourner le pied réglable avec une clé à fourche SW10 sur le support de palier jusqu'à ce qu'il repose sur le sol et le tourner ensuite de 90°.

## 16.11 Poser les caches

Pour les appareils sans amortisseur de fermeture :

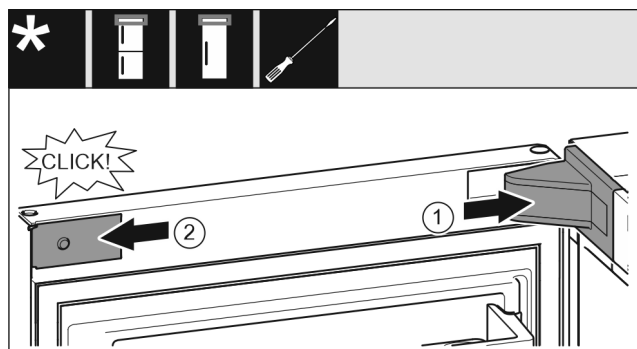

Fig. 25

La porte s'ouvre à 90°.

- ▶ Mettre en place le cache du support de palier Fig. 25 (1) et l'enclencher. Au besoin, l'écarter avec précaution.
- ▶ Placer le cache Fig. 25 (2) sur le côté et l'enclencher.

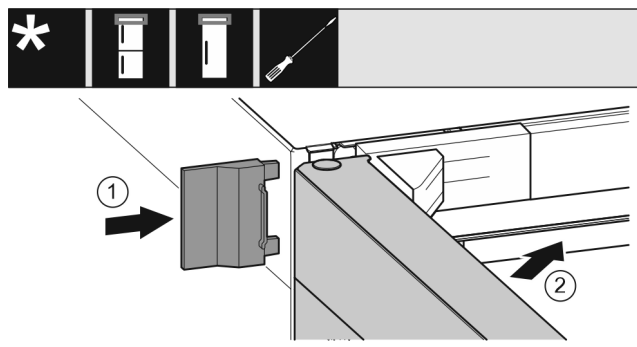

Fig. 26

- ▶ Insérer le cache extérieur Fig. 26 (1).
- ▶ Fermer la porte supérieure Fig. 26 (2).

## 17 Brancher l'appareil sur le secteur



### AVERTISSEMENT

Risque d'électrocution et risque de blessures dues à un endommagement de l'appareil ou du câble d'alimentation ! Danger de mort et blessures par coupure. Si l'appareil ou le câble d'alimentation a été endommagé lors du transport, vous risquez une électrocution fatale. Vous risquez par ailleurs de vous couper au niveau de pièces endommagées du bâti de l'appareil.

- ▶ Vérifier que l'appareil et le câble de raccordement ne présentent aucun dommage à l'issue du transport.
- ▶ Ne jamais mettre l'appareil en service si l'appareil ou le câble de raccordement sont endommagés.
- ▶ Contacter le service client.

Vous raccordez votre appareil au secteur à l'aide du câble de raccordement fourni séparément. Le câble de raccordement est doté d'une prise pour appareil froid à une extrémité et d'une fiche secteur à l'autre extrémité.

Vous raccordez votre appareil au réseau électrique à l'aide du câble de raccordement. Le câble de raccordement est muni d'une fiche secteur à son extrémité libre.

S'assurer que les conditions suivantes sont bien respectées :

- L'appareil et le câble d'alimentation ne sont pas endommagés.
- L'appareil est installé conformément aux instructions. (voir 8 Monter une entretoise murale\*)
- Les exigences relatives au raccordement électrique sont respectées.
- Les dimensions pour le raccordement réglementaire sont connues et respectées. (voir 5 Dimensions de raccordement électrique)
- La tension et la fréquence du réseau correspondent aux indications de la plaque signalétique.
- La prise de courant est reliée à la terre conformément aux prescriptions et protégée électriquement.
- Le courant de déclenchement du fusible se situe entre 10 et 16 A.
- La prise est facile d'accès et ne se trouve pas à l'arrière de l'appareil (voir 5 Dimensions de raccordement électrique).

### ATTENTION

Risque d'endommagement en cas de fonctionnement incorrect !

Endommagement des composants électriques de l'appareil.

- ▶ Utiliser exclusivement le câble d'alimentation fourni.



### AVERTISSEMENT

Risque d'incendie en cas de raccordement inapproprié ! Brûlures.

Détérioration de l'appareil.

- ▶ Ne pas utiliser de rallonge électrique.
- ▶ Ne pas utiliser de barres de distribution.

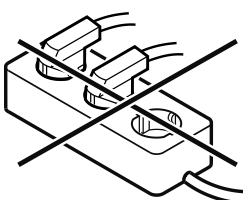

# Brancher l'appareil sur le secteur

---

## ATTENTION

Risque d'endommagement en cas de raccordement inapproprié !

Détérioration de l'appareil.

- ▶ Ne pas raccorder l'appareil à des onduleurs en site isolé tels que des installations solaires et des générateurs à essence.
- 
- ▶ Raccorder le connecteur secteur du câble de raccordement au secteur à l'alimentation électrique. Veiller à ce que le connecteur secteur soit bien inséré dans la prise de courant.
  - ▶ Raccorder le connecteur secteur du câble de raccordement au secteur à l'alimentation électrique. Veiller à ce que le connecteur secteur soit bien inséré dans la prise de courant.
  - ▶ Le logo Liebherr apparaît à l'écran.
  - ▶ L'écran affiche ensuite le symbole Standby.
  - ▶ En cas d'inactivité pendant 60 secondes : Le symbole de veille s'estompe ou disparaît.
  - ▶ L'appareil est raccordé. Pour en savoir plus sur la mise en service initiale, voir les chapitres suivants ou la notice d'utilisation.





[home.liebherr.com/fridge-manuals](https://home.liebherr.com/fridge-manuals)

**FR** réfrigérateur

Date de publication : 20251103

**Index des réf. : 7086786-00**

Liebherr-Hausgeräte Marica EOOD  
Bezirk Plovdiv  
4202 Radinovo  
Bulgarien