



安装说明

Quality, Design and Innovation



[home.liebherr.com/fridge-manuals](http://home.liebherr.com/fridge-manuals)



# LIEBHERR

## 内容

1	一般安全提示.....	2
2	安装条件.....	2
2.1	房间.....	3
2.2	将冰箱集成到厨房单元中.....	3
2.3	安放多台设备.....	3
2.4	电气连接.....	3
3	配置尺寸.....	4
4	通风规定.....	4
5	运输设备.....	4
6	拆开冰箱包装.....	4
7	安装壁距调整垫片.....	4
8	安放冰箱.....	4
9	调整冰箱.....	5
10	完成安放后.....	5
11	处理包装.....	5
12	所用符号的说明.....	5
13	****- 冷冻室门*.....	6
13.1	调换门铰链.....	6
14	门止挡更换.....	6
14.1	取下门.....	7
14.2	更换冷冻室门*.....	7
14.3	更换上方支承部件.....	8
14.4	更换下方支承部件.....	8
14.5	更换门的支承部件.....	9
14.6	安装冰箱门.....	9
14.7	校准冰箱门.....	10
14.8	放上盖板.....	10
15	连接设备.....	10

制造商不断致力于各型号和品牌的进一步开发。所以请您理解，我们必须保留在样式、装备和技术上进行修改的权利。

符号	说明
	<b>阅读说明书</b> 为了了解您的新冰箱的所有优点，请仔细阅读本说明书中的提示。
	<b>完整的在线说明书</b> 您可通过扫描说明书封面上的二维码或在 <a href="http://home.liebherr.com/fridge-manuals">home.liebherr.com/fridge-manuals</a> 输入服务代号在线查看详细说明。 服务代号请参阅铭牌： 
	<b>检查冰箱</b> 检查所有部件是否有运输损坏。如有投诉，请您联系经销商或客户服务部。
	<b>偏差</b> 本说明书适用于多个型号，可能存在偏差。仅适用于特定冰箱的段落用星号 (*) 标注。

Fig. 例图

符号	说明
	<b>操作说明和操作结果</b> 操作说明用 ► 标注。 操作结果用 ▷ 标注。
	<b>视频</b> 在 Liebherr-Hausgeräte 的 YouTube 频道上有冰箱视频可供使用。

## 1 一般安全提示

- 小心保管本安装说明，以便能够随时取用。
- 转让冰箱时，也请将安装说明转交给下一个用户。
- 请在安装和使用前认真阅读安装说明，以便按规定、安全使用冰箱。始终遵循其中包含的指示、安全提示和警告提示。这对于安全、无故障安装和运行冰箱至关重要。
- 首先请阅读并遵循本安装说明所含使用说明书内的一般安全提示，相关内容位于“一般安全提示”一章。如果无法再找到使用说明书，可以在线通过在 [home.liebherr.com/fridge-manuals](http://home.liebherr.com/fridge-manuals) 输入服务代号下载使用说明。服务代号请参阅铭牌：

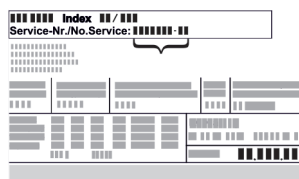

- 安装冰箱时，请遵守警告提示和其他章节中的其他特别提示：

	危险	指出如果不加避免，将导致死亡或严重身体伤害的直接危险情况。
	警告	指出如果不加避免，可能导致死亡或严重身体伤害的危险情况。
	小心	指出如果不加避免，可能导致轻微或中度身体伤害的危险情况。
	注意	指出如果不加避免，可能导致物质损失的危险情况。
	提示	指出有用的说明和技巧。

## 2 安装条件



### 警告

潮湿造成的火灾危险！  
如果导电部件或电源连接线受潮，可能导致短路。  
► 设备设计在封闭的室内使用。不要在室外或潮湿和喷溅水的区域运行设备。

### 规定使用

- 冰箱只能安装并用在封闭的室内。

## 2.1 房间



### 警告

制冷剂 and 机油泄漏！

火灾。所含有的制冷剂是环保的，但易燃。所含机油也是易燃的。泄漏的制冷剂和油会在相应的高浓度下与外部热源接触时可能引燃。

► 不要损坏制冷剂回路或压缩机的管道。

- 如果安装在非常潮湿的环境中，冰箱的外面可能形成冷凝水。始终确保安装地点通风/排气良好。
- 冰箱中的制冷剂越多，冰箱所处的空间必须越大。较小空间中，发生泄漏时会产生可燃的气体空气混物质。每 8 g 制冷剂安装空间必须至少 1 m<sup>3</sup>。设备内部的铭牌上可以找到所含制冷剂的说明。

### 2.1.1 室内地面

- 冰箱所处位置必须水平、平坦。
- 冰箱地面必须与周边地面的高度相同。

### 2.1.2 室内位置

- 不要将冰箱安装在阳光直射的区域，或炉灶、取暖器及同类装置旁边。
- 使用随附的墙间距支架（见下文）时，将冰箱背面直接安装在墙壁上。

## 2.2 将冰箱集成到厨房单元中

此冰箱可安装在橱柜内。

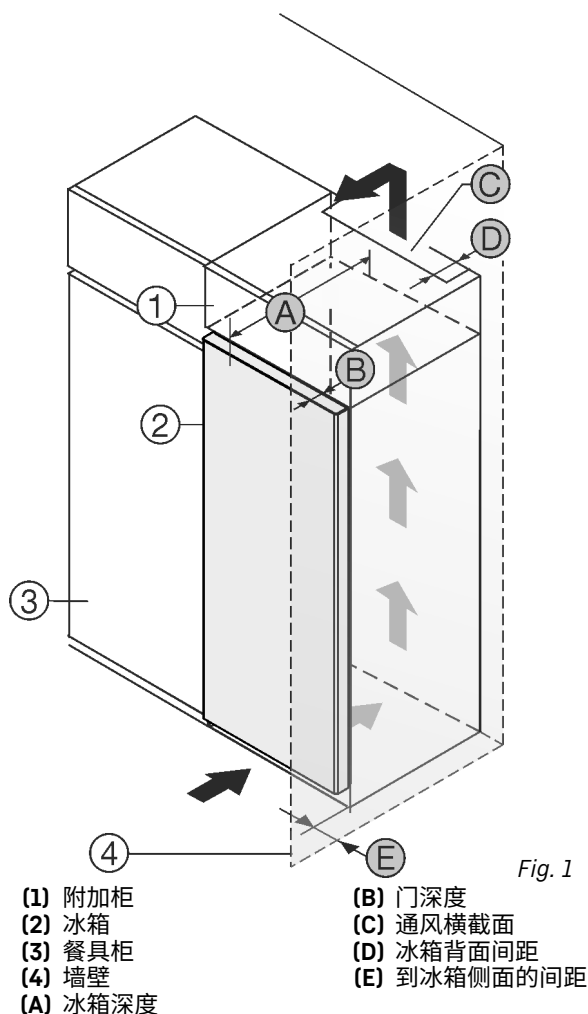

Fig. 1

A	B	C	D	E
675 mm*	65 mm	最小 300 cm <sup>2</sup>	最小 50 mm	最小 13 mm

冰箱无扶手 / 带手柄槽

将冰箱直接放置在餐具柜 Fig. 1 (3) 旁边。

在附加柜背面必须有一个竖风道，其深度 Fig. 1 (D) 应超过整个附加柜宽度。

盖板下必须保有通风横截面 Fig. 1 (C)。

如果将带铰链的冰箱放置在墙壁 Fig. 1 (4) 边，冰箱和墙壁至少相距 13 mm。

如果将带铰链的冰箱放置在墙壁 Fig. 1 (4) 边，冰箱和墙壁至少相距 20 mm。

为了能完全打开冰箱门，冰箱必须凸出餐具柜正面一定门深度 Fig. 1 (B)。根据餐具柜 Fig. 1 (3) 的深度，使用壁距调整垫片可以使冰箱更为凸出。

确保遵守以下条件：

- 遵守壁龛尺寸。
- 遵守通风规定 (参见 4 通风规定)。

## 2.3 安放多台设备

### 注意

由于冷凝水造成的损坏危险！

► 不要将设备直接安放在其他冷却或制冷设备旁边。

这些设备是针对不同摆放方式而开发的。只有设备是为组合使用而设计的，才能组合设备。下表显示了不同型号可能的摆放方式：

摆放方式	型号
独立	所有型号
并排 (SBS)	名称以 S... 开头的型号。
并排放置，设备之间相隔 70 mm 如果未遵守此间距，冰箱侧壁之间会形成冷凝水。	所有无侧壁加热的型号 

Fig. 2

按单独的说明组装冰箱。

## 2.4 电气连接

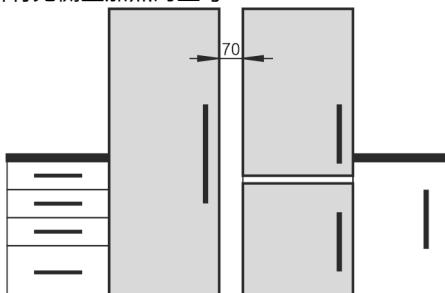

### 警告

运行不当！

火灾。电源线/插头与冰箱背面相互接触时，电源线/插头可能会因冰箱的震动而损坏甚至引起短路。

- 安装设备时，不要接触插头或电源线。
- 在处于冰箱背面区域内的插座上不要连接任何设备。
- 不得在冰箱背面放置和运行多个插座/配电板以及其他电子设备（例如：卤素变压器）。

## 3 配置尺寸

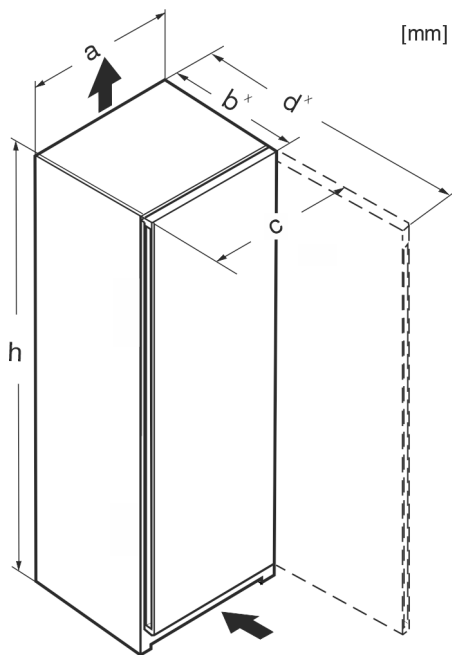

Fig. 3

	h	a	b	c	d
Rf 4200 / e/f 42..	1255	597	675 <sup>x</sup>	609	1217 <sup>x</sup>
R(sf)(f) 4600 / e/f 46..	1455	597	675 <sup>x</sup>	609	1217 <sup>x</sup>
Kf 46Z00	1455	597	675 <sup>x</sup>	609	1217 <sup>x</sup>
R(sf)(e) 4620	1455	597	675 <sup>x</sup>	609	1217 <sup>x</sup>
Rf 5000 / e/d 50	1655	597	675 <sup>x</sup>	609	1217 <sup>x</sup>
R(sf)(e) 5020	1655	597	675 <sup>x</sup>	609	1217 <sup>x</sup>
R(sf)(e) 5220	1855	597	675 <sup>x</sup>	609	1217 <sup>x</sup>
Ksfe 52Z20	1855	597	675 <sup>x</sup>	609	1217 <sup>x</sup>
RB(sf)(e) 5220	1855	597	675 <sup>x</sup>	609	1217 <sup>x</sup>
SR(bd)(sd)(sf)(e)(h) 5220	1855	597	675 <sup>x</sup>	609	1217 <sup>x</sup>
SRBsfe 5220	1855	597	675 <sup>x</sup>	609	1217 <sup>x</sup>
RDsfe 5220	1855	597	675 <sup>x</sup>	609	1217 <sup>x</sup>
RB(sf)(e) 5221	1855	597	675 <sup>x</sup>	609	1217 <sup>x</sup>

<sup>x</sup> 如果冰箱带有随附的壁距调整垫片，则尺寸会增加 15 mm。

## 4 通风规定

### 注意

通风不充分，会因为过热而产生损毁危险！  
通风较小可能导致压缩机损毁。

- 注意充分通风。
- 注意通风规定。

如果将冰箱内置到厨房单元中，则必须遵守以下通风要求：

- 设备背面的间隔肋条用于保证充分通风。末端位置不得放置于凹陷处或裂口位置。
- 通常：通风横截面越大，设备工作越节能。

## 5 运输设备

- 运输已包装的设备。
- 竖立运输设备。
- 由两名人员运输设备。

## 6 拆开冰箱包装

若冰箱在连接前损坏，请立即询问供货商。

- 检查冰箱和包装是否有运输损坏。如果您怀疑有任何损坏，请立即联系供货商。
- 取下冰箱背面和侧壁上所有妨碍正常安装或通风/排气的材料。
- 从设备上移除所有保护膜。请勿使用任何尖锐或锋利的物品！
- 从设备背面拆下连接电缆。同时需拆下电缆夹，否则会产生振动噪音！

## 7 安装壁距调整垫片

使用距离调整片可达到所宣称的能耗并在环境湿度较高时避免产生冷凝水。借此设备深度要增加约 15 mm。虽然设备在不使用距离调整片的情况下功能完好，但能耗稍高。

- 在设备带有随附的墙壁距离调整垫片时，请在设备背面的左侧和右侧下方安装该调整垫片。

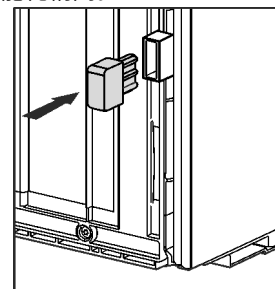

## 8 安放冰箱



**小心**

有致伤危险！

- 冰箱必须由两个人运到安装地点。



**小心**

受伤和损坏危险！

门可能会撞到墙上并由此造成损坏。玻璃门上破损的玻璃可能会导致受伤！

- 保护门不碰撞到墙壁。将门挡，例如毛毡门挡安装到到墙上。
- 可以通过客户服务部补订将门限制在 90° 开启状态的开启限制装置。



**警告**

设备不稳定！

受伤和损坏危险。设备可能会翻倒。

- 按照使用说明书固定设备。



**警告**

火灾和损坏危险！

- 不要将散热设备，例如微波炉、烤面包机等等放在设备上！

确保满足下列前提条件：

- ☐ 只能在未装载的状态下移动冰箱。
- ☐ 只能在有人帮助的情况下安放冰箱。

## 9 调整冰箱



### 小心

冰箱门翻倒或掉落可能会造成人身伤害和损害风险！如果未正确将底部托架上的附加垫脚放置在地板上，门可能会掉落或者冰箱可能会翻倒。可能导致财产损失和人身伤害。

- ▶ 旋出托架上的附加垫脚，直至垫脚平置于地板。
- ▶ 然后继续旋转 90°。

- ▶ 用附带的叉形扳手在垫脚 (A) 上方，并借助水平仪固定，水平校准设备。
- ▶ 然后支撑门：旋出托架 (B) 的垫脚，直至垫脚平置于地板，然后继续旋转 90°。

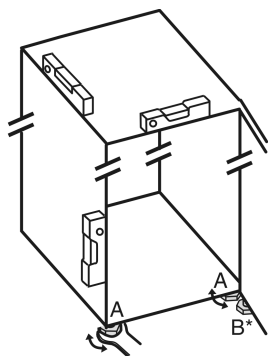

- ▶ 然后支撑门：使用 SW10 开口扳手旋出托架 (B) 的垫脚，直至垫脚平置于地板，然后继续旋转 90°。

## 10 完成安放后

- ▶ 拆下机壳外面的保护薄膜。
- ▶ 拆下装饰条处的保护膜。
- ▶ 拆下装饰条处和抽屉前面处的保护膜。
- ▶ 拆下不锈钢后壁的保护薄膜。
- ▶ 拆除所有运输安全部件。
- ▶ 清洁冰箱。
- ▶ 请在规定位置记下设备类型（型号）、设备名称、设备编号/序列号、购买日期和经销商地址。

## 11 处理包装



### 警告

包装材料和薄膜会造成窒息！

- ▶ 不要让孩子玩耍包装材料。

包装是采用可重复利用的材料制造：

- 瓦楞纸板/硬纸板
- 部件由发泡聚苯乙烯制成
- 薄膜和袋子用聚乙烯制成
- 捆扎带用聚丙烯制成。
- 已钉牢的木框，带有由聚乙烯制成的垫片\*
- ▶ 将包装材料送到正式的收集站。



## 12 所用符号的说明

	执行该操作步骤时存在受伤危险！注意安全提示！
	本说明书适用于多个型号。只有当适用于您的设备时，才可执行此步骤。

	安装时，请注意说明书文本中的详细说明。
	此章节既适用于单门冰箱，也适用于双门冰箱。
	请在可选型号之间选择：门挡位于右侧的冰箱或门挡位于左侧的冰箱。
	IceMaker 和/或 InfinitySpring 需要执行安装步骤。
	只需拧松或稍微拧上螺栓。
	拧紧螺栓。
	请检查，您所用的冰箱型号是否需要执行以下步骤。
	请检查，所用组件的安装是否正确/位置是否正确。
	请测量给定的尺寸，并在必要时进行校正。
	安装工具：米尺
	安装工具：电动螺丝刀和插入件
	安装工具：水平仪



\*\*\*\*- 冷冻室门\*

	安装工具：SW 7 和 SW 10 型叉形扳手
	此工作步骤需要两个人完成。
	必须在冰箱上的标记位置执行此工作步骤。
	安装辅助工具：捆扎绳
	安装辅助工具：量角器
	安装辅助工具：螺丝刀
	安装辅助工具：剪刀
	安装辅助工具：记号笔，可擦除
	附件包：取出组件
	以专业方式正确处置不再需要使用的组件。

13 \*\*\*\*- 冷冻室门\*

更换门挡时，您可以通过一个简单的动作调换 \*\*\*\* - 冷冻抽屉门。如果冰箱门的打开角度可以超过 115° (1)，则不更换门挡也可以打开冷冻抽屉。如果冰箱门的打开角度较小 (2)，则必须调换门挡。

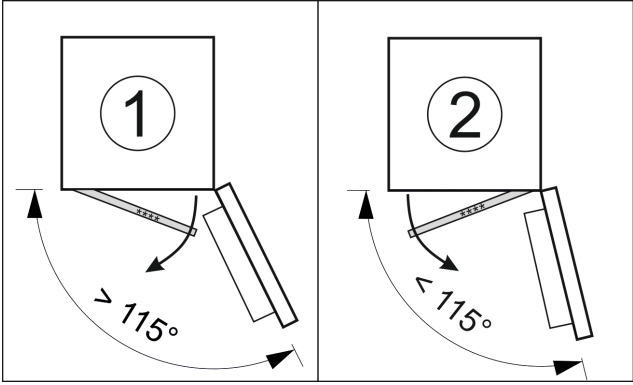

Fig. 4

13.1 调换门铰链

用于调换门铰链的滑块位于 \*\*\*\* - 冷冻室门背面的底部。

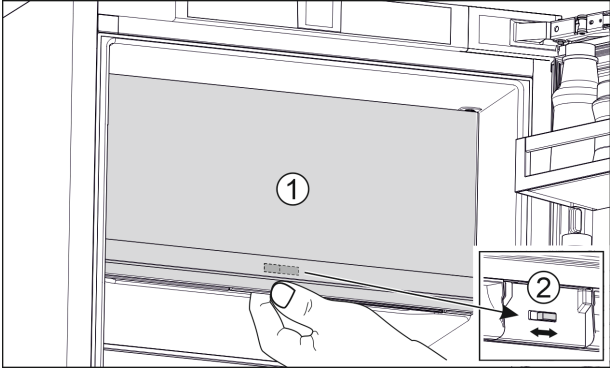

Fig. 5

- ▶ 关闭 \*\*\*\* - 冷冻室门 (1)。
- ▶ 从下方抓住 \*\*\*\* - 冷冻室门。
- ▶ 将滑块 (2) 向右或向左滑动。

14 门止挡更换

工具

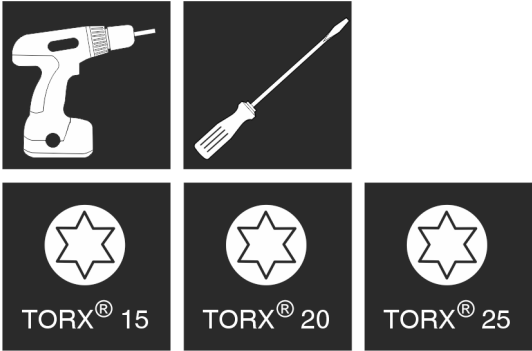

Fig. 6



警告

冰箱门脱落有造成伤害的危险！  
如果没有充分拧紧支承部件，那么冰箱门可能脱落。这可能导致严重的伤害。此外，冰箱门可能没有关闭，这样冰箱无法正常制冷。

- ▶ Die Lagerböcke/Lagerbolzen fest mit 4 Nm anschrauben.
- ▶ 检查所有螺丝，必要时重新拧紧。

## 注意

冷凝水可能会损坏并排设备！\*  
指定的设备可作为并排组合（两台相邻设备）安装。  
如果您的设备是**并排 (SBS) 设备**：  
► 根据随附的文件安装 SBS 组合设备。  
若事先规定了**设备的布局**：  
► 不要更换门止挡。

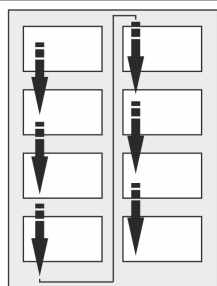

Fig. 7

注意阅读方向。

## 14.1 取下门

### 提示

► 取下冰箱门之前将食品从门边存放架中取出，防止食品掉落。

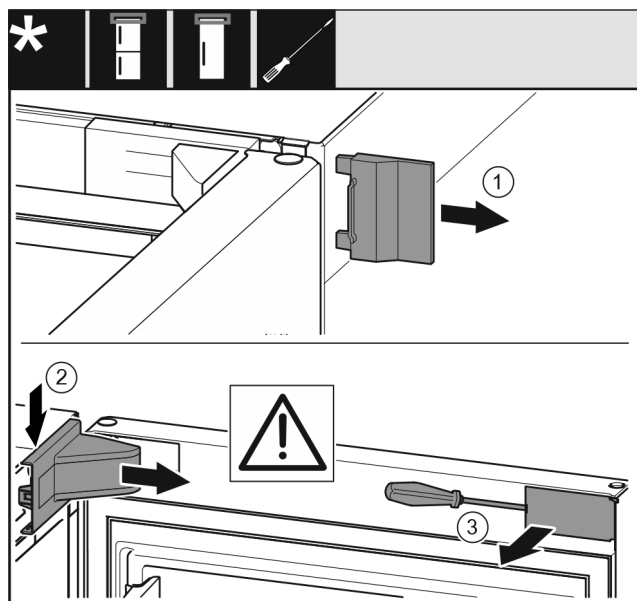

Fig. 8

► 打开冰箱门。

## 注意

有损坏危险！  
冰箱门密封件损坏时，可能无法正确闭合冰箱门，且制冷温度不够低。  
► 使用螺丝刀时不要损坏冰箱门密封件！

- 取下外盖。Fig. 8 (1)
- 拆卸并松开托架盖。取下托架盖。Fig. 8 (2)
- 使用带槽螺丝刀松开隔板并把它转到一边。Fig. 8 (3)

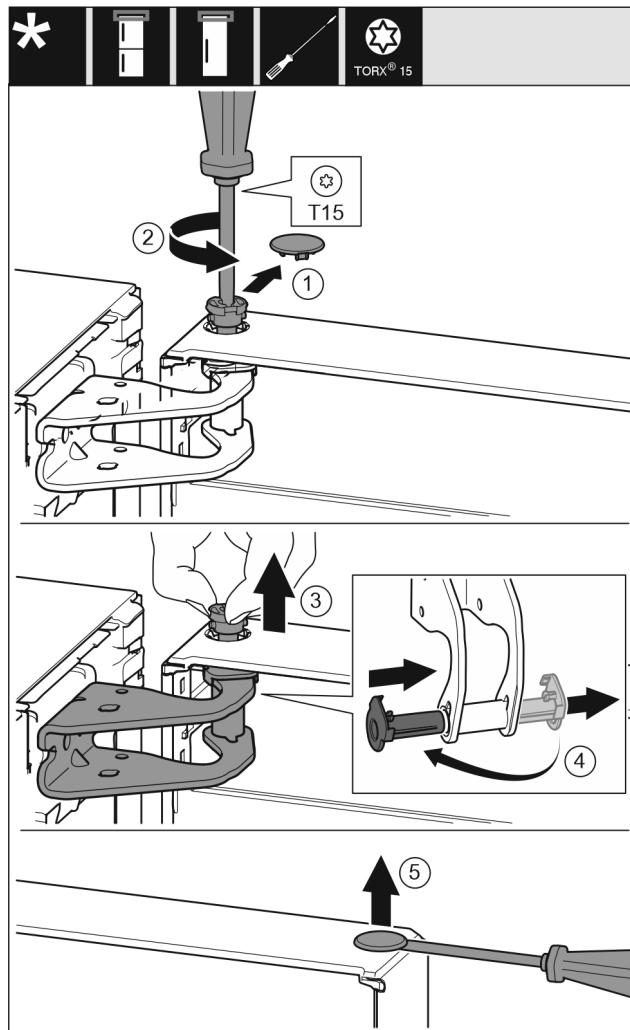

Fig. 9



### 小心

翻开冰箱门时有受伤危险！

- 握紧冰箱门。
- 小心放下冰箱门。

- 小心拆下安全盖。Fig. 9 (1)
- 用 T15 螺丝刀拧下一枚螺栓。Fig. 9 (2)
- 抓紧门并用手指拔出螺栓。Fig. 9 (3)
- 将轴衬从导向装置拉出。从另一边装入并卡到位。Fig. 9 (4)
- 抬起冰箱门并放在旁边。
- 用带槽螺丝刀小心地从门轴衬上提起堵头并将其拉出。Fig. 9 (5)

## 14.2 更换冷冻室门\*

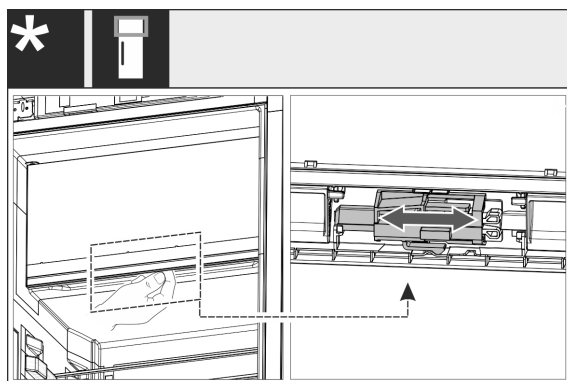

Fig. 10

# 门止挡更换

- ▶ 针对单门冰箱：通过移动把手来更换 4 星抽屉的门挡。为此，4 星抽屉的门必须处于关闭状态。从下面移动门背面的把手。

## 14.3 更换上方支承部件

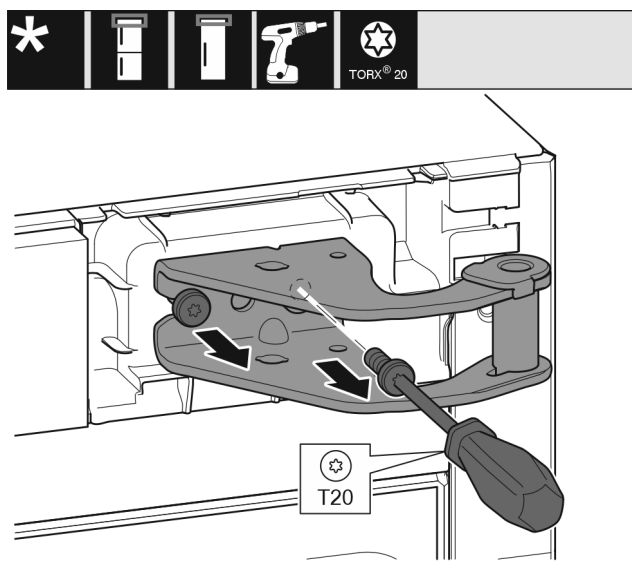

Fig. 11

- ▶ 用 T20 螺丝刀旋出两个螺钉。
- ▶ 抬起并移除托架。

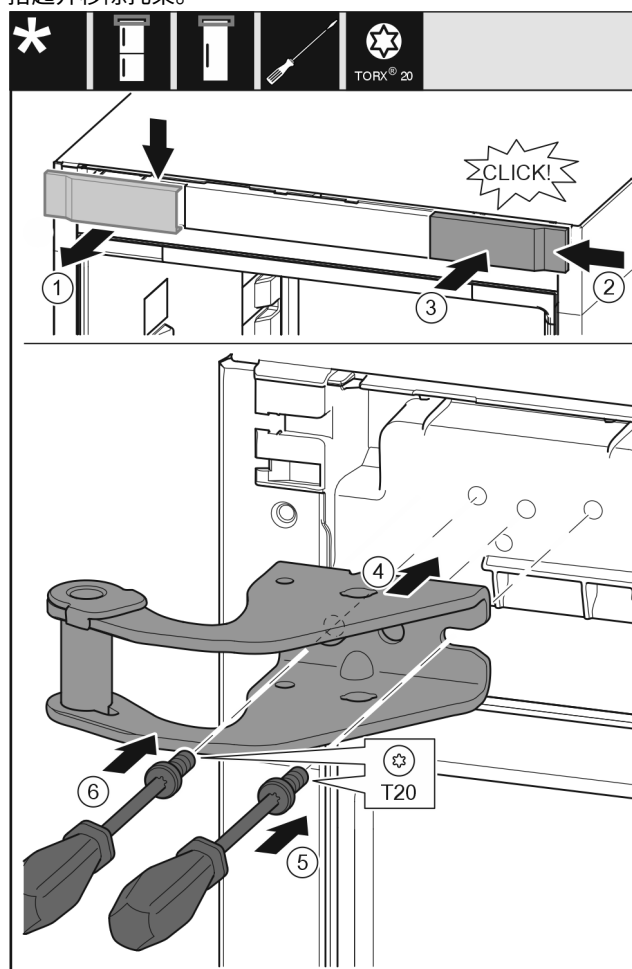

Fig. 12

- ▶ 从上方朝前取下盖板。 Fig. 12 (1)
- ▶ 将盖板旋转 180° 至另一侧从右边挂上。 Fig. 12 (2)
- ▶ 卡入盖板。 Fig. 12 (3)
- ▶ 装上上方的托架。 Fig. 12 (4)
- ▶ 用 T20 螺丝刀放上并旋紧螺钉。 Fig. 12 (5)

- ▶ 用 T20 螺丝刀安装并旋紧螺钉。 Fig. 12 (6)

## 14.4 更换下方支承部件

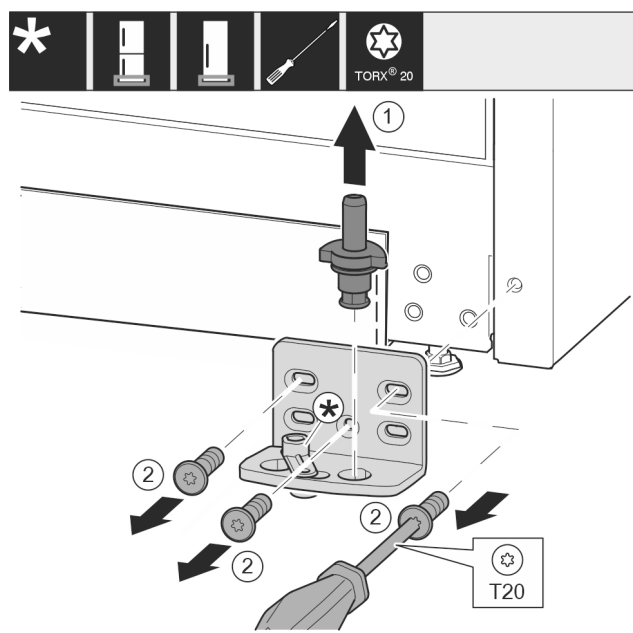

Fig. 13

- ▶ 将轴承螺栓完全向上拉出。 Fig. 13 (1)
- ▶ 用 T20 螺丝刀将螺钉旋出并取下托架。 Fig. 13 (2)

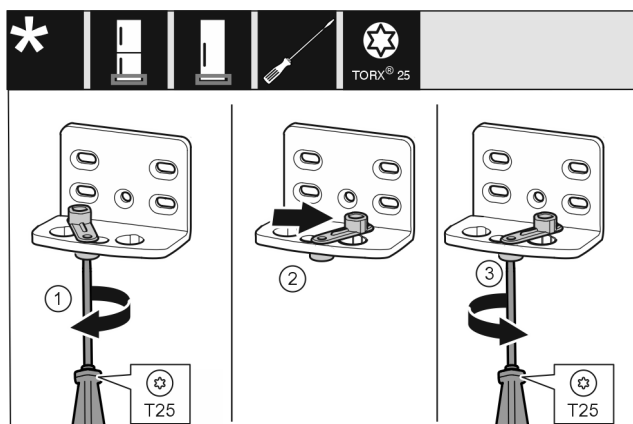

Fig. 14

- ▶ 用 T25 螺丝刀拧松螺钉。 Fig. 14 (1)
- ▶ 将关门辅助装置提起并向右 90° 转入钻孔。 Fig. 14 (2)
- ▶ 用 T25 螺丝刀拧紧螺钉。 Fig. 14 (3)

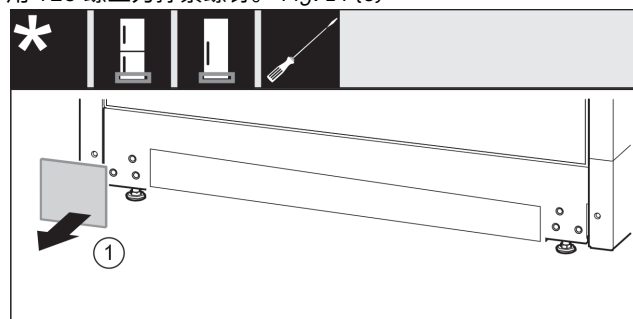

Fig. 15

- ▶ 取下盖板。 Fig. 15 (1)



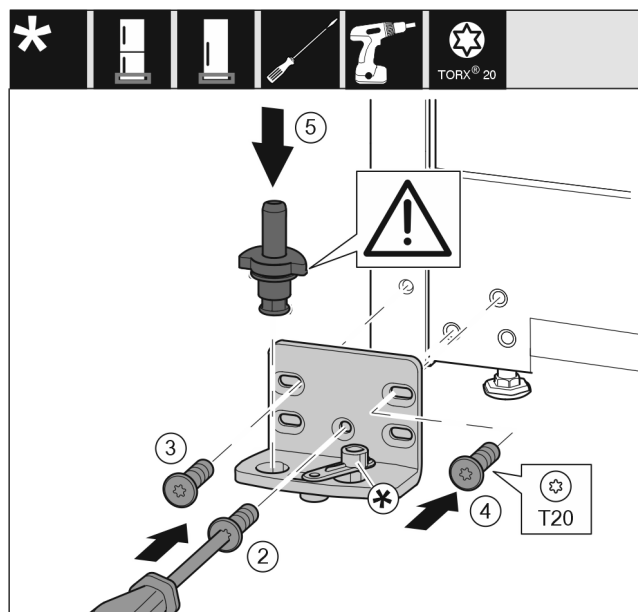

Fig. 16

- ▶ 将托架安装到另一侧，并借助 T20 螺丝刀旋紧。用螺钉 2 从底部的中心开始。 Fig. 16 (2)
- ▶ 拧紧螺钉 3 和 4。 Fig. 16 (3,4)
- ▶ 将轴承螺栓完全装入。同时注意止动凸轮需指向后方。 Fig. 16 (5)

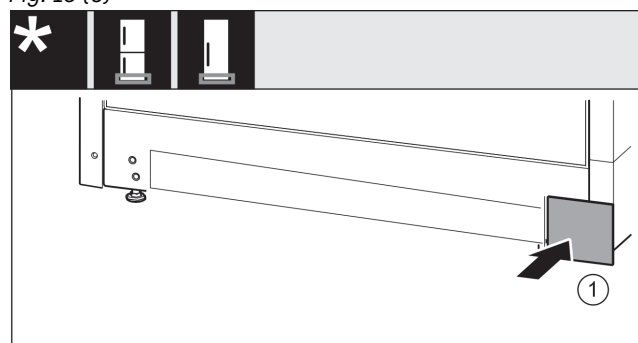

Fig. 17

- ▶ 重新放置另一侧的盖板。 Fig. 17 (1)

## 14.5 更换门的支承部件

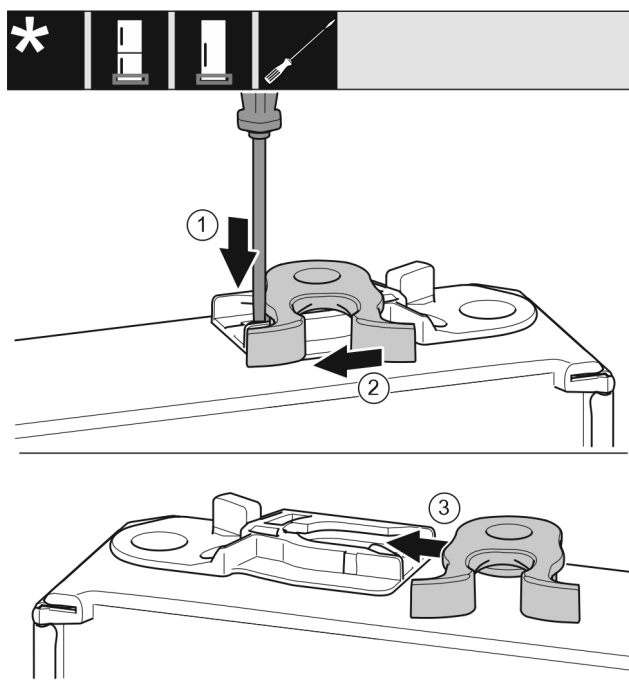

Fig. 18

- ▶ 门的背面指向上方：旋转门。
- ▶ 用带槽螺丝刀向下按住接片。 Fig. 18 (1)
- ▶ 将锁钩从导向装置拉出。 Fig. 18 (2)
- ▶ 将另一侧的锁钩推入导向装置。 Fig. 18 (3)
- ▶ 门的正面指向上方：旋转门。

## 14.6 安装冰箱门

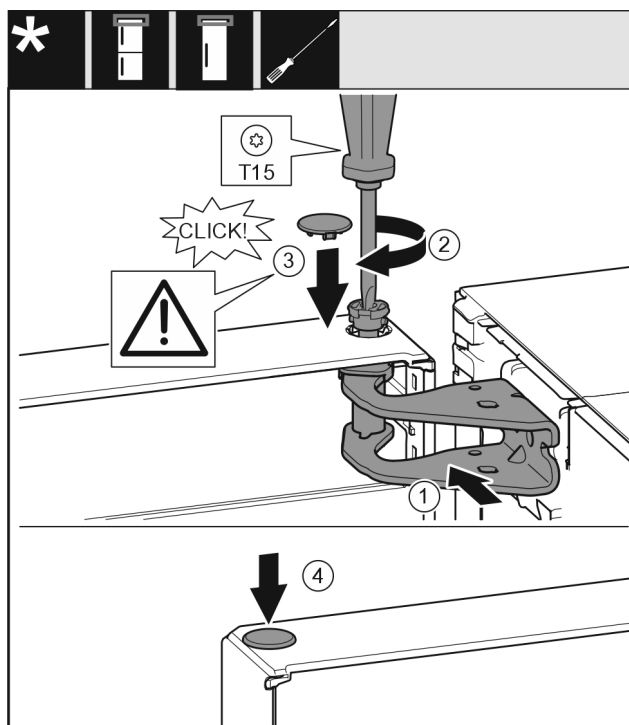

Fig. 19

- ▶ 将冰箱门放置在下面的轴承螺栓上。
- ▶ 将门的上方对准托架中的开口。 Fig. 19 (1)
- ▶ 放入螺栓并用 T15 螺丝刀拧紧。 Fig. 19 (2)
- ▶ 安装冰箱门安全装置的安全盖：放入安全盖并检查其是否紧贴在门上。否则，需将螺栓完全插入。 Fig. 19 (3)
- ▶ 放上堵头。 Fig. 19 (4)

连接设备

14.7 校准冰箱门



警告

冰箱门脱落有造成伤害的危险！  
如果没有充分拧紧支撑部件，那么冰箱门可能脱落。这可能导致严重的伤害。此外，冰箱门可能没有关闭，这样冰箱无法正常制冷。

- ▶ Die Lagerböcke fest mit 4 Nm anschrauben.
- ▶ 检查所有螺栓，必要时，重新拧紧。
- ▶ 必要时通过下方托架内的两个长方形孔校准冰箱门，使其与冰箱外壳对齐。对此用附带的 T20 工具将下方托架里中间的螺钉拧下。用 T20 工具或 T20 螺丝刀稍微拧松其余的螺钉，并通过长方形孔校准。
- ▶ 支撑门：使用 SW10 开口扳手旋出下方托架的垫脚，直至垫脚平置于地板，然后继续旋转 90°。

14.8 放上盖板

适用于无关门阻尼器的设备：

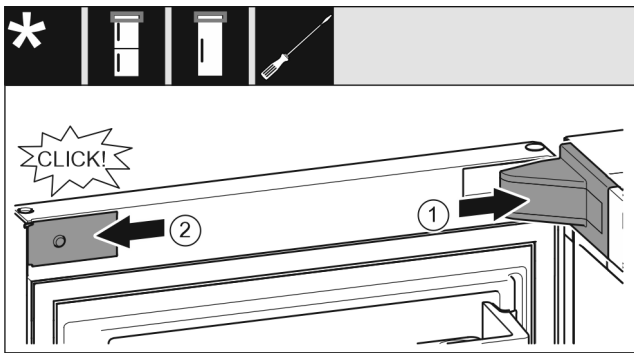

Fig. 20

门已打开 90°。

- ▶ 放上并插入托架盖，如有必要小心地按压分开。 Fig. 20 (1)
- ▶ 将隔板放置到侧面并插入。 Fig. 20 (2)

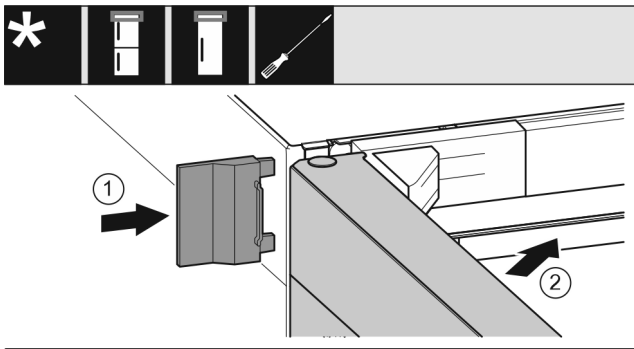

Fig. 21

- ▶ 插入外盖。 Fig. 21 (1)
- ▶ 关闭冰箱上方门。 Fig. 21 (2)

15 连接设备



警告

连接不正确。  
火灾危险。  
▶ 请勿使用延长电缆。  
▶ 请勿使用延长线。

注意

连接不正确。  
电气装置损坏。  
▶ 冰箱不要与孤岛变流器例如太阳能发电设备和汽油发电机连接。  
▶ 请勿使用节能插头。

提示

只能使用附带的电源线。  
▶ 可与客户服务部门订购更长的电源线。

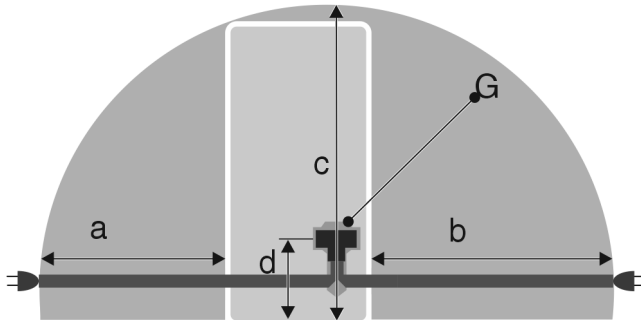

Fig. 22 \*

对于 600 mm 宽的冰箱：

a*	b*	c*	d*	G*
~ 1350 mm	~ 1800 mm	~ 2050 mm	~ 150 mm	设备插头

确保满足下列前提条件：

- 安装位置的电流类型和电压与铭牌上的说明相符。
- 插座按规定接地并且电气安全。
- 保险丝的释放电流在 10 和 16 A 之间。
- 插座易于插入。
- 插座不是在冰箱后面，而是在区域 a 或 b 内 (a, b, c)。
- ▶ 检查电气连接。
- ▶ 将设备插头 (G) 插入设备背面。确保正确地插入到位。
- ▶ 将电源插头连接到电源。
- ▷ Liebherr 商标出现在屏幕上。
- ▷ 显示屏切换到待机符号。





[home.liebherr.com/fridge-manuals](https://home.liebherr.com/fridge-manuals)

**ZH** 冷藏柜

出版日期： 20221006

**产品编号索引： 7080444-01**

Liebherr-Hausgeräte Marica EOOD  
Bezirk Plovdiv  
4202 Radinovo  
Bulgarien



安装说明

Quality, Design and Innovation



[home.liebherr.com/fridge-manuals](http://home.liebherr.com/fridge-manuals)



# LIEBHERR



## 内容

1	一般安全提示.....	2
2	安装条件.....	2
2.1	安装位置.....	3
2.2	房间内的所处位置.....	3
3	集成到厨房单元中.....	3
4	配置尺寸.....	3
5	通风规定.....	4
6	电源的接口尺寸.....	4
7	运输设备.....	4
7.1	运输冰箱进行首次开机.....	4
7.2	首次开机后运输冰箱.....	4
8	拆开冰箱包装.....	4
9	安装壁距调整垫片*.....	4
10	安放冰箱.....	5
11	调整冰箱.....	5
12	完成安放后.....	5
13	安放多台冰箱.....	5
14	将冰箱集成到厨房单元中.....	5
14.1	装配有扶手槽的冰箱壁龛尺寸*.....	6
14.2	装配有扶手的冰箱壁龛尺寸*.....	6
15	处理包装.....	6
16	所用符号的说明.....	7
17	门止挡更换.....	8
17.1	清空门边存放架.....	8
17.2	无减震器的冰箱：移除盖板.....	8
17.3	拆除冰箱门.....	9
17.4	调换上方支承部件.....	9
17.5	更换下方支承部件.....	10
17.6	更换门的支承部件.....	11
17.7	更换把手*.....	11
17.8	安装冰箱门.....	12
17.9	校准冰箱门.....	12
17.10	放上盖板.....	13
18	将冰箱连接至电源.....	13

制造商不断致力于各型号和品牌的进一步开发。所以请您理解，我们必须保留在样式、装备和技术上进行修改的权利。

符号	说明
	<b>阅读说明书</b> 为了了解您的新冰箱的所有优点，请仔细阅读本说明书中的提示。
	<b>线上的补充信息</b> 您可通过扫描说明书封面上的二维码或在 <a href="http://home.liebherr.com/fridge-manuals">home.liebherr.com/fridge-manuals</a> 输入服务代号在线查看带有附加信息和其他语言版本的电子说明书。 服务代号请参阅铭牌： 

Fig. 例图

符号	说明
	<b>检查冰箱</b> 检查所有部件是否有运输损坏。如有投诉，请您联系经销商或客户服务部。
	<b>偏差</b> 本说明书适用于多个型号，可能存在偏差。仅适用于特定冰箱的段落用星号 (*) 标注。
	<b>操作说明和操作结果</b> 操作说明用 ► 标注。 操作结果用 ▷ 标注。
	<b>视频</b> 在 Liebherr-Hausgeräte 的 YouTube 频道上有冰箱视频可供使用。

### 开源许可证：

冰箱包含使用开源许可证的软件组件。所使用开源许可证的信息可以参见：[home.liebherr.com/open-source-licences](http://home.liebherr.com/open-source-licences)

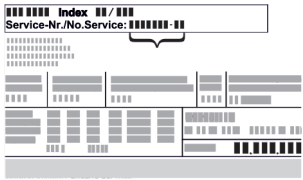
## 1 一般安全提示

- 小心保管本安装说明，以便能够随时取用。
- 转让冰箱时，也请将安装说明转交给下一个用户。
- 请在安装和使用前认真阅读安装说明，以便按规定、安全使用冰箱。始终遵循其中包含的指示、安全提示和警告提示。这对于安全、无故障安装和运行冰箱至关重要。
- 首先请阅读并遵循本安装说明所含**使用说明**内的一般安全提示，相关内容位于“一般安全提示”一章。如果无法再找到**使用说明**，可以在线通过在 [home.liebherr.com/fridge-manuals](http://home.liebherr.com/fridge-manuals) 输入服务代号下载**使用说明**。服务代号请参阅铭

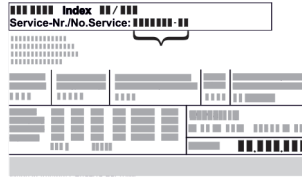

牌：

- **安装冰箱时，请遵守警告提示和其他章节中的其他特别提示：**

	危险	指出如果不加避免，将导致死亡或严重身体伤害的直接危险情况。
	警告	指出如果不加避免，可能导致死亡或严重身体伤害的危险情况。
	小心	指出如果不加避免，可能导致轻微或中度身体伤害的危险情况。
	注意	指出如果不加避免，可能导致物质损失的危险情况。
	提示	指出有用的说明和技巧。

## 2 安装条件

安放条件对确保冰箱安全、高效和无故障运行至关重要。

- 注意所有安全提示。
- 请注意安装位置和房间内的所处位置。



警告

安装不当会造成火灾危险！  
如果电源线或插头与冰箱背面接触，电源线或插头可能会因冰箱振动而损坏甚至引起短路。

- ▶ 安装冰箱时，请确保没有电源线被卡夹在冰箱下方。
- ▶ 安装设备时，不要接触插头或电源线。
- ▶ 在处于冰箱背面区域内的插座上不要连接任何设备。
- ▶ **不得**在冰箱背面放置和运行多个插座或配电板以及其他电子设备（例如：卤素变压器）。



警告

潮湿造成的火灾危险！  
如果导电部件或电源连接受潮，可能导致短路。

- ▶ 设备设计在封闭的室内使用。不要在室外或潮湿和喷溅水的区域运行设备。



警告

制冷剂和机油泄漏！  
火灾。所含有的制冷剂是环保的，但易燃。所含机油也是易燃的。泄漏的制冷剂和油会在相应的高浓度下与外部热源接触时可能引燃。

- ▶ 不要损坏制冷剂回路或压缩机的管道。

4 配置尺寸

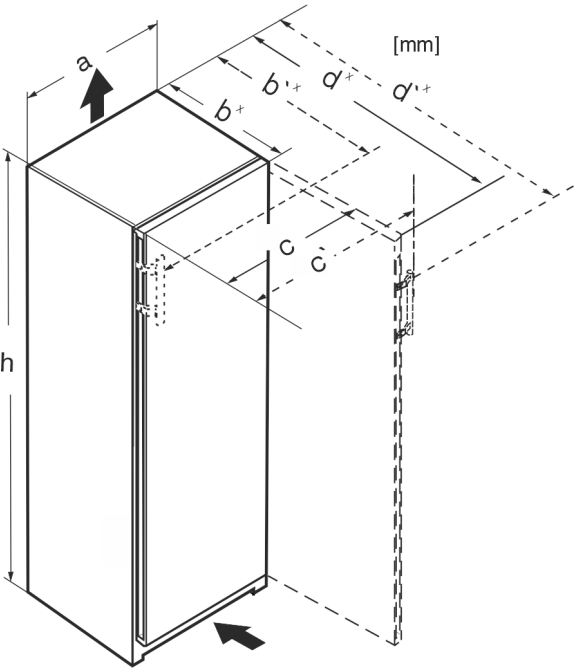

Fig. 1

2.1 安装位置

- 冰箱只能安装并用在封闭的室内。
- 最佳安装地点是干燥并且通风良好的室内空间。
- 如果安装在非常潮湿的环境中，冰箱的外面可能形成冷凝水。  
始终确保安装地点通风和排气良好。
- 冰箱中的制冷剂越多，冰箱所处的空间必须越大。较小空间中，发生泄漏时会产生可燃的气体空气混合物。每 8 g 制冷剂必须至少有 1 m³ 的放置空间。设备内部的铭牌上可以找到所含制冷剂的说明。
- 冰箱所处位置必须水平、平坦。

2.2 房间内的所处位置

- 请勿将设备安放在太阳直接照射的区域，或取暖器及同类装置旁边。
- 您可以将冰箱直接放置在烤炉旁边。
- 如果您将设备安放在烤箱旁边，能耗可能会略有增加。这取决于烤箱的使用时间和强度。
- 使用随附的墙间距支架（见下文）时，将冰箱背面直接安装在墙壁上。\*
- 安装时，设备背面必须直接靠在墙壁上。\*
- 严禁在具有爆炸危险的区域内使用。

3 集成到厨房单元中

- 您可以使用餐具柜改装冰箱。

不带扶手的尺寸 (mm):					
	h	a	b	c	d
RB/a 42../i	1255	597	675 <sup>x</sup>	609	1215 <sup>x</sup>
FN/c/d/e 42.. GN 42Ve04 / GN 42Vd24	1255	597	675 <sup>x</sup>	609	1215 <sup>x</sup>
FN/c/d/e 46../i GN 46Ve05 / GN 46Vd25 GNeu 1460DI	1455	597	675 <sup>x</sup>	609	1215 <sup>x</sup>
FN/c/d/e 50../i GN 50Ve06 / GN 50Vd26	1655	597	675 <sup>x</sup>	609	1215 <sup>x</sup>
S/FN/d/c/sdd/std/bdd/sde /sfd 52../i GN 52Ve07 / GN 52Vd2i SGN 52Vd27	1855	597	675 <sup>x</sup>	609	1215 <sup>x</sup>
FN/a/c/d/e 66 ../i	1455	698	760 <sup>x</sup>	710	1402 <sup>x</sup>
FN/c/d/e 70 ../i	1655	698	760 <sup>x</sup>	710	1402 <sup>x</sup>
FN/c/d/e 72 ../i	1855	698	760 <sup>x</sup>	710	1402 <sup>x</sup>

带扶手的尺寸 (mm):					
	h	a	b'	c'	d'
RB/a 42../i	1255	597	719 <sup>x</sup>	654	1222 <sup>x</sup>
FN/b/c/d/e 42../i	1255	597	719 <sup>x</sup>	654	1222 <sup>x</sup>
FN/c/d/e 46../i GNex 1460 ci	1455	597	719 <sup>x</sup>	654	1222 <sup>x</sup>
FN/c/d/e 50../i LTGN-234	1655	597	719 <sup>x</sup>	654	1222 <sup>x</sup>
S/FN/d/c/sdd/std/bsd/sde 52../i LTGN-270	1855	597	719 <sup>x</sup>	654	1222 <sup>x</sup>
FN/c/d/e 66 ../i	1455	698	804 <sup>x</sup>	754	1408 <sup>x</sup>

\* 按冰箱型号配置

# 通风规定

带扶手的尺寸 (mm):					
FN/c/d/e 70 ../i	1655	698	804 <sup>x</sup>	754	1408 <sup>x</sup>
FN/c/d/e 72 ../i	1855	698	804 <sup>x</sup>	754	1408 <sup>x</sup>

<sup>x</sup> 如果冰箱带有随附的壁距调整垫片, 则尺寸会增加 15 mm (参见 9 安装壁距调整垫片\*)。

## 5 通风规定

### 注意

通风不充分, 会因为过热而产生损毁危险!  
通风较小可能导致压缩机损毁。

- ▶ 注意充分通风。
- ▶ 注意通风规定。

如果将冰箱内置到厨房单元中, 则必须遵守以下通风要求:

- 通常: 通风横截面越大, 设备工作越节能。

### 提示

如果冰箱背面与墙壁间距小于 51 mm, 能量消耗可能升高。\*

## 6 电源的接口尺寸

电源接口位于冰箱背面。为了能安全连接冰箱, 确保已满足下列前提条件:

- ☐ 已了解并遵守了电源接口尺寸。参见下表。
- ☐ 按照说明书连接电源。(参见 18 将冰箱连接至电源)

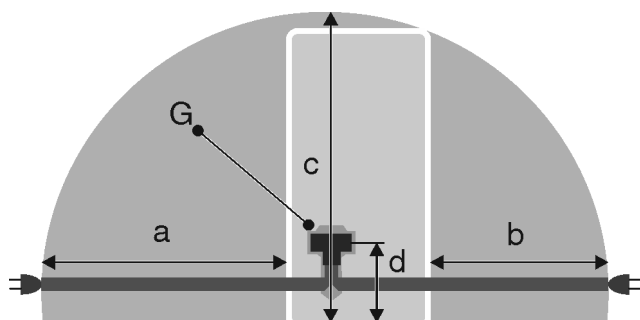

Fig. 2 制冷/冷冻组合/冰柜/全空间 BioFresh 冰箱

- (a) 电源连接线最大可用的长度
- (b) 电源连接线最大可用的长度
- (c) 电源连接线最大可用的垂直长度
- (d) 冰箱插头到地面的距离
- (G) 冰箱插头

对于 600 mm 宽的冰箱:	
a	~ 1800 mm
b	~ 1400 mm
c	~ 2100 mm
d	~ 200 mm

## 7 运输设备

### 7.1 运输冰箱进行首次开机

确保已满足下列前提条件:

- ☐ 冰箱已打包。
- ☐ 冰箱直立放置。

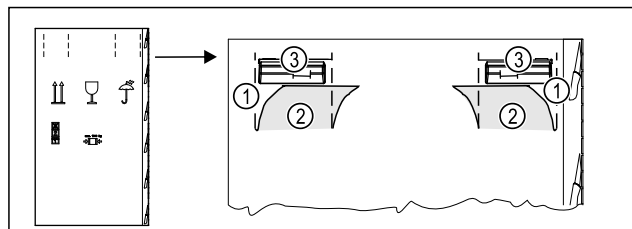

Fig. 3

- ▶ 按下包装箱顶部的易撕条 Fig. 3 (1)。
- ▶ 拉出已压入的箱体挡板 Fig. 3 (2)。
- ▶ 可看见左右提手 Fig. 3 (3)。
- ▶ 抓住冰箱的提手 Fig. 3 (3)。
- ▶ 由两名人员运输设备。
- ▶ 拆开冰箱包装。(参见 8 拆开冰箱包装)

### 7.2 首次开机后运输冰箱

如果要在首次开机后再次运输或移动冰箱, 则请注意以下说明。

确保已满足下列前提条件:

- ☐ 冰箱已清空。
- ☐ 冰箱直立放置。
- ☐ 带冰箱门的冰箱: 确保不会意外开门。
- ☐ 带拉出式滑架的冰箱: 确保拉出式滑架不会意外打开。
- ☐ 带垫脚的冰箱: 已旋入垫脚。

- ▶ 抓住冰箱的提手。
- ▶ 由两名人员运输设备。

运输后:

- ▶ 旋出冰箱的垫脚。
- ▶ 调整冰箱。(参见 11 调整冰箱)

## 8 拆开冰箱包装

若冰箱在连接前损坏, 请立即询问供货商。

- ▶ 检查冰箱和包装是否有运输损坏。如果您怀疑有任何损坏, 请立即联系供货商。
- ▶ 取下冰箱背面和侧壁上所有妨碍正常安装或通风/排气的材料。
- ▶ 从设备上移除所有保护膜。请勿使用任何尖锐或锋利的物品!
- ▶ 从设备背面拆下连接电缆。同时需拆下电缆夹, 否则会产生振动噪音!

## 9 安装壁距调整垫片\*

使用墙壁距离调整垫片可使冰箱到标示的能耗, 并且在高湿度环境下不会产生冷凝水。在不使用墙壁距离调整垫片的情况下, 虽然冰箱能运转良好, 但能耗稍高。

使用壁距调整垫片时, 冰箱深度会增大大约 15 mm。\*

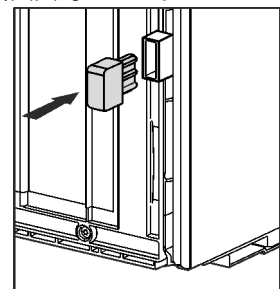

- ▶ 冰箱带有随附的墙壁距离调整垫片: 在冰箱背面的左侧和右侧下方安装墙壁距离调整垫片。

## 10 安放冰箱



### 小心

沉重的冰箱可能导致受伤危险！  
► 冰箱需由两个人搬运到安装地点。



### 警告

短路会造成火灾危险！  
► 摆放冰箱时：请勿折弯、挤压或损坏电源连接线。  
► 不要使用损坏的电源连接线运行冰箱。



### 警告

火灾和损坏危险！  
► 不要将散热设备，例如微波炉、烤面包机等放在设备上！

确保满足下列前提条件：

- 只能在未装载的状态下移动冰箱。
- 只能在有人帮助的情况下安放冰箱。
- 从附件包中取出电源连接线。
- 将电源连接线的冰箱插座完全插到冰箱背面的冰箱插头上。确保冰箱插座牢固就位。
- 必要时，借助绳子将电源插头通到可自由接近的插座上。

## 11 调整冰箱

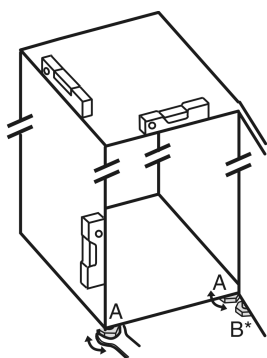

Fig. 4

- 用随附的开口扳手将垫脚 Fig. 4 (A) 借助水平仪旋出，直至稳固、平坦对齐冰箱。



### 小心

冰箱翻倒会造成受伤和损坏危险！  
如果未将底部托架上的附加垫脚正确放置在地板上，冰箱可能会翻倒。可能导致财产损失和人身伤害。  
► 按说明书旋出托架上额外的垫脚。

- 使用随附的开口扳手旋出托架上的垫脚 Fig. 4 (B)，直至垫脚平置于地板。
- 将垫脚 Fig. 4 (B) 继续旋转 90°。
- 冰箱已对齐。

## 12 完成安放后

- 拆除所有运输安全部件。
- 拆下机壳外面的保护薄膜。
- 拆下装饰条处和抽屉前面处的保护膜。\*
- 拆下不锈钢后壁的保护薄膜。
- 清洁冰箱。（参见使用说明书）
- 请记下设备类型（型号、编号）、设备名称、设备编号/序列号、购买日期和经销商地址。

## 13 安放多台冰箱

这些冰箱是针对不同摆放方式而开发的。如果要并排或上下摆放多台冰箱时，确保已满足下列前提条件：

- 只能并排或上下摆放专门为此开发的冰箱。
- 遵守提示和下表。

### 注意

由于冷凝水造成的损坏危险！  
► 请勿将冰箱直接放在另一台冰箱/冰柜旁。

型号	摆放方式
所有型号	单个
名称以 S... 开头的型号	并排 (SBS)
无侧壁加热的型号	<p><b>并排摆放：</b>将冰箱之间的间距 <b>A</b> 摆放为 70 mm。如果未遵守此间距，冰箱之间的侧壁上会形成冷凝水。</p> <p><b>贴外墙摆放：</b>与并排摆放一样，按间距 <b>A</b> 摆放。如果未遵守此间距，冰箱侧壁上可能形成冷凝水。</p>

型号及其摆放方式

按单独的安裝說明組裝冰箱。

## 14 将冰箱集成到厨房单元中

可以将冰箱集成到厨房单元中。请注意以下安放条件：

- 如果在冰箱上方安装吊柜，则必须考虑在吊柜背面预留相应深度的通风横截面。
- 如果将冰箱带铰链一侧靠墙摆放，则必须考虑与冰箱侧面的距离。
- 为确保冰箱门能完全打开，冰箱必须伸出前面板厚度。根据壁龛深度，冰箱可能需要伸出更多。



### 警告

短路会造成火灾危险！  
► 摆放冰箱时：请勿折弯、挤压或损坏电源连接线。  
► 不要使用损坏的电源连接线运行冰箱。

确保已满足下列前提条件：

- 插座应易于触及，且不位于冰箱后侧。
- 遵守通风规定。（参见 5 通风规定）

# 处理包装

- 考虑了接口尺寸。(参见 18 将冰箱连接至电源)
- 安装了墙壁距离调整垫片。\*

## 14.1 装配有扶手槽的冰箱壁龛尺寸\*

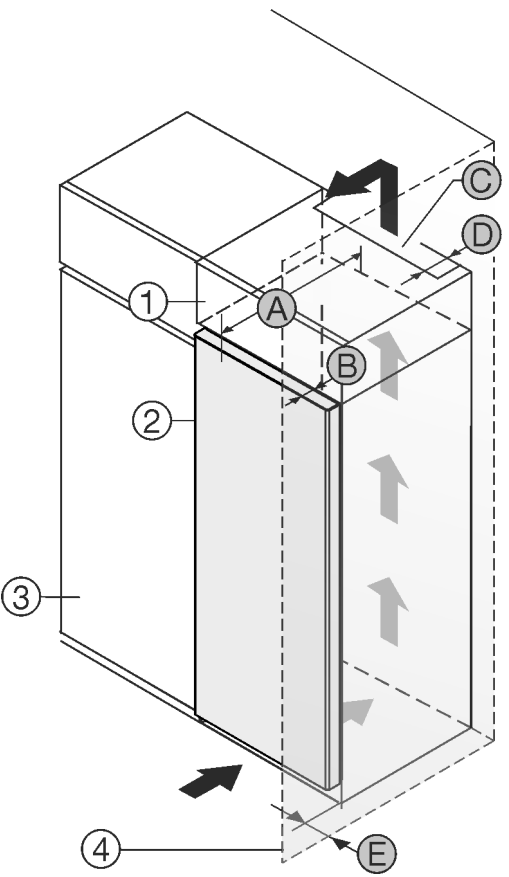

Fig. 5

- (1) 附加柜
- (2) 冰箱
- (3) 餐具柜
- (4) 墙壁
- (A) 冰箱深度
- (B) 门深度
- (C) 通风横截面
- (D) 冰箱背面间距
- (E) 到冰箱侧面的间距

装配有扶手槽的冰箱：	
A	675 mm <sup>x</sup>
B	75 mm
C	最小 300 cm <sup>2</sup>
D	最小 50 mm
E	最小 13 mm

带手柄槽和玻璃门/石质门的冰箱：	
A	682 mm <sup>x</sup>
B	82 mm
C	最小 300 cm <sup>2</sup>
D	最小 50 mm
E	最小 20 mm

<sup>x</sup> 冰箱带有墙壁距离调整垫片时，尺寸会增加 15 mm。\*

## 14.2 装配有扶手的冰箱壁龛尺寸\*

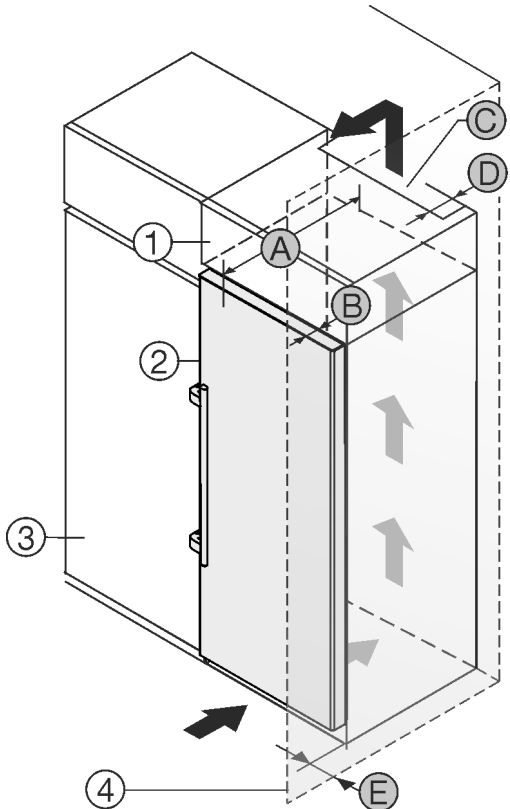

Fig. 6

- (1) 附加柜
- (2) 冰箱
- (3) 餐具柜
- (4) 墙壁
- (A) 冰箱深度
- (B) 门深度
- (C) 通风横截面
- (D) 冰箱背面间距
- (E) 到冰箱侧面的间距

装配有扶手的冰箱：	
A	675 mm <sup>x</sup>
B	75 mm
C	最小 300 cm <sup>2</sup>
D	最小 50 mm
E	最小 57 mm

<sup>x</sup> 冰箱带有墙壁距离调整垫片时，尺寸会增加 15 mm。\*

# 15 处理包装

**警告**  
包装材料和薄膜会造成窒息！  
▶ 不要让孩子玩耍包装材料。

- 包装是采用可重复利用的材料制造：
- 瓦楞纸板/硬纸板
  - 部件由发泡聚苯乙烯制成
  - 薄膜和袋子用聚乙烯制成
  - 捆扎带用聚丙烯制成。
  - 已钉牢的木框，带有由聚乙烯制成的垫片\*
- ▶ 将包装材料送到正式的收集站。



## 16 所用符号的说明

	执行该操作步骤时存在受伤危险！注意安全提示！
	本说明书适用于多个型号。只有当适用于您的设备时，才可执行此步骤。
	安装时，请注意说明书文本中的详细说明。
	此章节既适用于单门冰箱，也适用于双门冰箱。
	请在可选型号之间选择：门挡位于右侧的冰箱或门挡位于左侧的冰箱。
	IceMaker 和/或 InfinitySpring 需要执行安装步骤。
	只需拧松或稍微拧上螺栓。
	拧紧螺栓。
	请检查，您所用的冰箱型号是否需要执行以下步骤。
	请检查，所用组件的安装是否正确/位置是否正确。
	请测量给定的尺寸，并在必要时进行校正。
	安装工具：米尺

	安装工具：电动螺丝刀和插入件 建议使用长接头以便更好地接触到螺栓。
	安装工具：水平仪
	安装工具：SW 7 和 SW 10 型叉形扳手
	此工作步骤需要两个人完成。
	必须在冰箱上的标记位置执行此工作步骤。
	安装辅助工具：捆扎绳
	安装辅助工具：量角器
	安装辅助工具：螺丝刀
	安装辅助工具：剪刀
	安装辅助工具：记号笔，可擦除
	附件包：取出组件



以专业方式正确处置不再需要使用的组件。

17 门止挡更换

工具

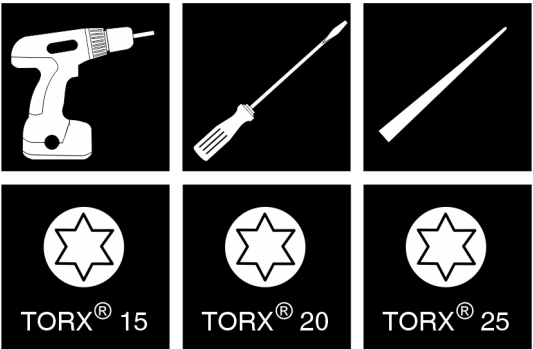

Fig. 7

**注意**  
门碰撞会造成损坏危险！  
Side-by-Side 安放时会损坏设备。在以特定的 Side-by-Side 布置方式将两台设备并排安放时，则这两台设备的门止挡是在出厂时预先指定的。  
▶ Side-by-Side 安放：不要更换门止挡。

适用于 **无关门阻尼器** 设备的条款：

- ☐ 适用于 **无** 关门阻尼器的设备
- ☐ 适用于所有设备

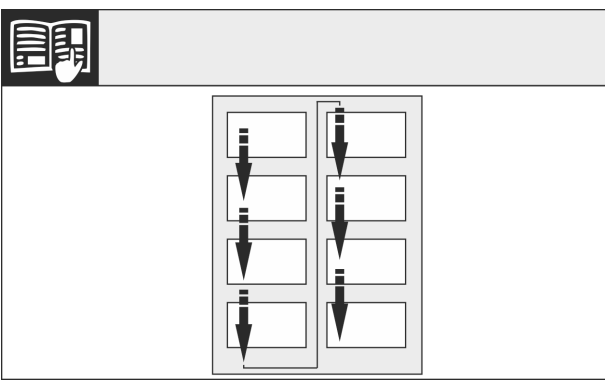

Fig. 8

注意阅读方向。

17.1 清空门边存放架

- ▶ 从门边存放架中取出食品。
- ▶ 拆除冰箱门时，食品不会从冰箱门上掉下来。

17.2 无减震器的冰箱：移除盖板

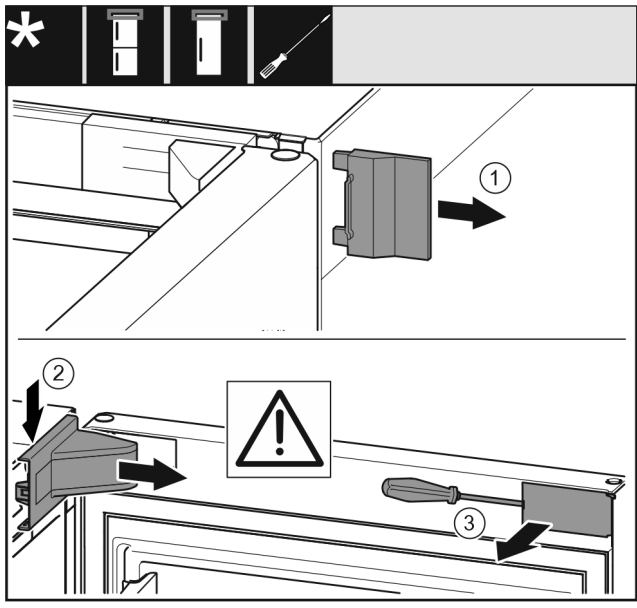

Fig. 9

- ▶ 打开冰箱门。
- ▶ 移除外盖 (1)。
- ▶ 松开并移除托架盖 (2)。

**注意**  
螺丝刀会造成损坏危险！  
如果损坏了冰箱门密封件，将无法正常关闭冰箱门且制冷温度不够低。  
▶ 请小心使用螺丝刀作为辅助工具。  
▶ 使用螺丝刀时不要损坏冰箱门密封件。  
▶ 用螺丝刀撬开冰箱门外侧的盖板 (3)并把它转到一边。

### 17.3 拆除冰箱门

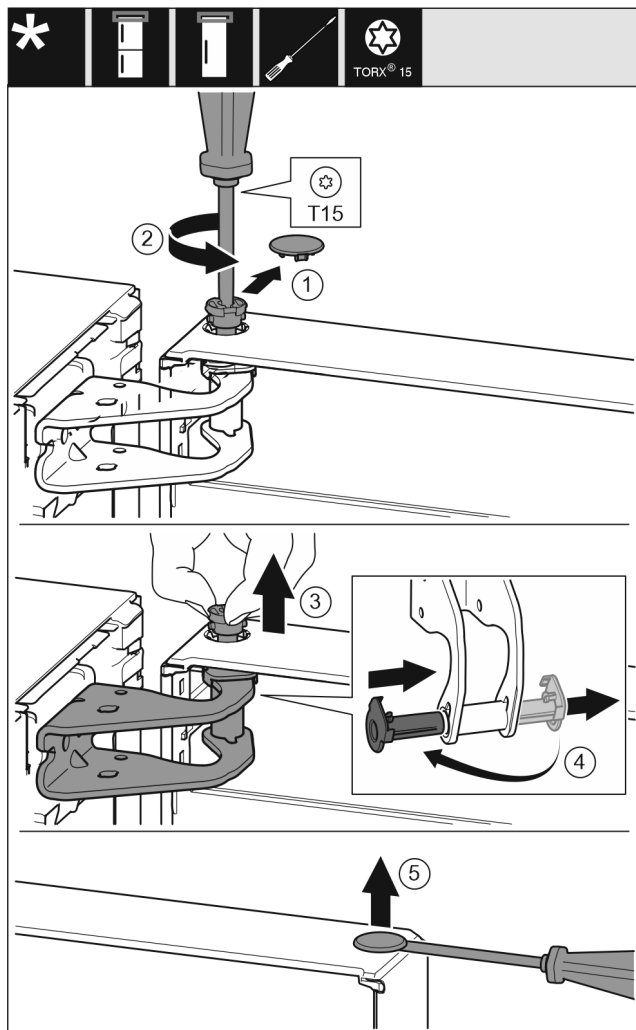

Fig. 10

- 小心地移除盖板 (1)。
- 用螺丝刀拧下一枚螺栓 (2)。



#### 小心

冰箱门向外倾斜会导致受伤危险！  
完全移除冰箱门上的螺栓后，冰箱门可能向外倾斜，导致您受伤。

- 移除螺栓前，请固定住冰箱门。

- 固定住冰箱门。
- 用手指拔出螺栓 (3)。
- 从导向装置中拔出轴衬 (4)。
- 将轴衬 (4) 插入另一侧并卡入到位。
- 抬起并放下冰箱门。
- 用螺丝刀小心地抬起并移除盖板 (5)。

### 17.4 调换上方支承部件

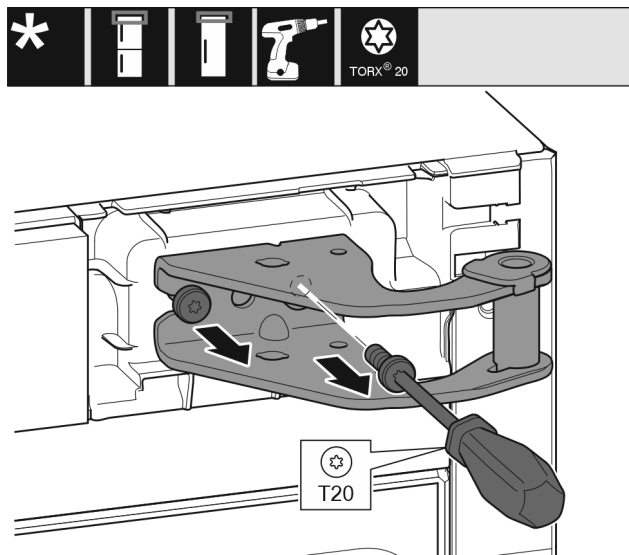

Fig. 11

- 旋出螺钉。
- 抬起并移除托架。



#### 警告

冰箱门脱落有造成伤害的危险！

如果没有充分拧紧支承部件，那么冰箱门可能脱落。这可能导致严重的伤害。此外，冰箱门可能没有关闭，这样冰箱无法正常制冷。

- 用 4 Nm 拧紧托架/轴承螺栓。
- 检查所有螺丝，必要时重新拧紧。

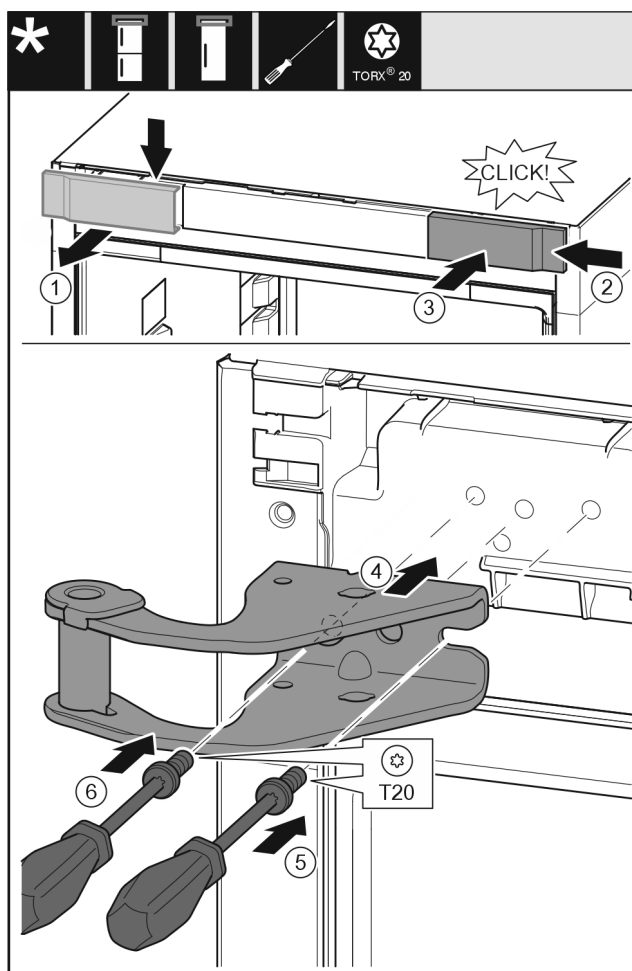

Fig. 12

- ▶ 从上方朝前取下盖板 (1)。
- ▶ 将盖板 (2) 旋转 180° 至另一侧从右边挂上。
- ▶ 插入盖板 (3)。
- ▶ 装上上方的托架 (4)。
- ▶ 旋紧螺钉 (5)。
- ▶ 旋紧螺钉 (6)。

## 17.5 更换下方支承部件

适用于所有设备：



### 警告

冰箱门脱落有造成伤害的危险！  
如果没有充分拧紧支承部件，那么冰箱门可能脱落。这可能导致严重的伤害。此外，冰箱门可能没有关闭，这样冰箱无法正常制冷。

- ▶ 用 4 Nm 拧紧托架/轴承螺栓。
- ▶ 检查所有螺丝，必要时重新拧紧。

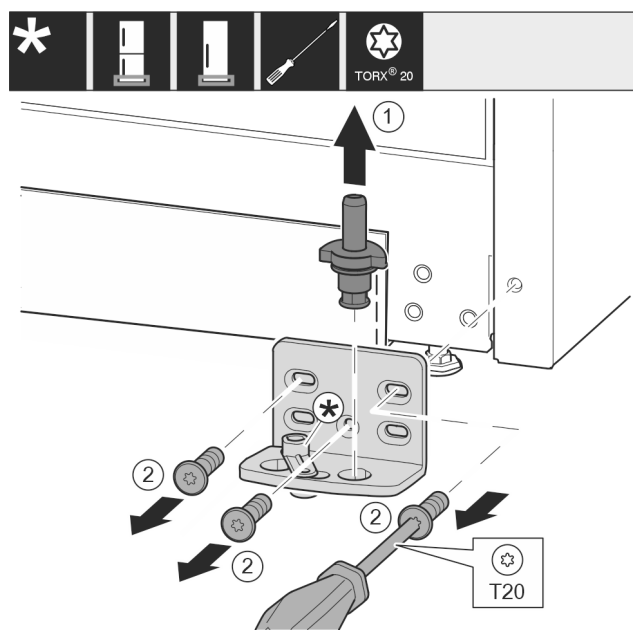

Fig. 13

- ▶ 将轴承螺栓 Fig. 13 (1) 完全向上拉出。
- ▶ 将螺钉 Fig. 13 (2) 用螺丝刀旋开并取下托架。

适用于无关门阻尼器的设备：

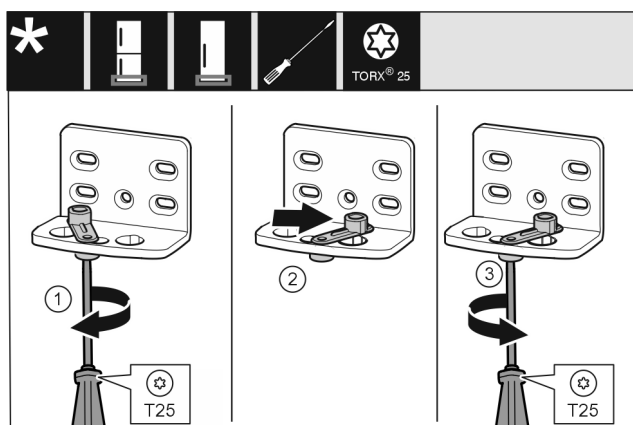

Fig. 14

- ▶ 将螺钉 Fig. 14 (1) 用螺丝刀拧松。
- ▶ 将关门辅助装置 Fig. 14 (2) 提起并向右 90° 转入钻孔。
- ▶ 将螺钉 Fig. 14 (3) 用螺丝刀拧紧。

适用于所有设备：

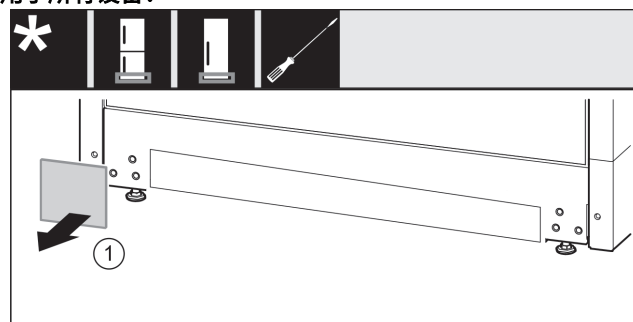

Fig. 15

- ▶ 取下盖板 Fig. 15 (1)。

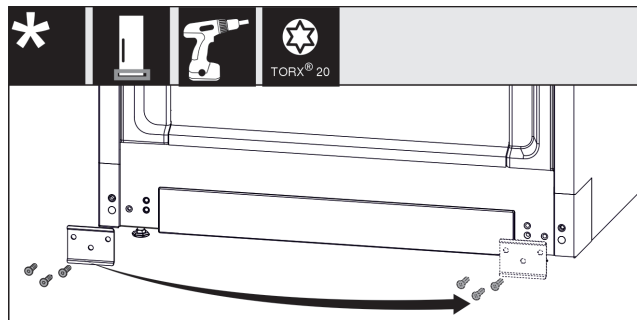

Fig. 16

- ▶ 拧下金属板 Fig. 16 (1)，将其移到另一侧，然后重新拧紧。

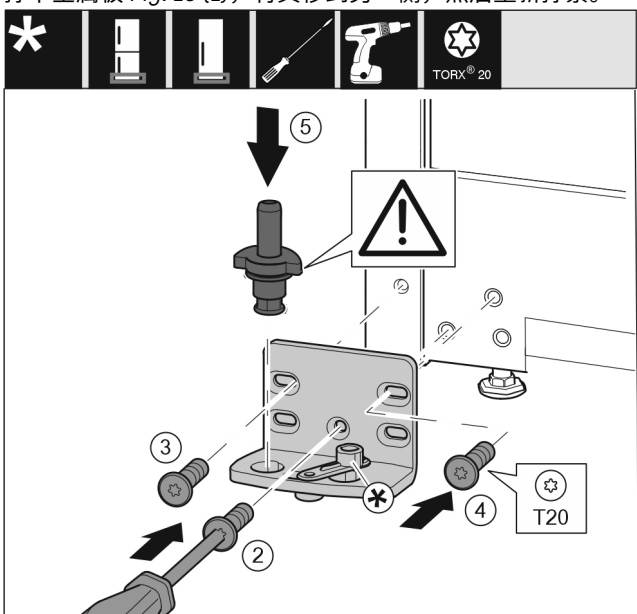

Fig. 17

- ▶ 将托架安装到另一侧，并借助螺丝刀旋紧。用螺钉 Fig. 17 (2) 从底部的中心开始。
- ▶ 拧紧螺钉 Fig. 17 (3) 和螺钉 Fig. 17 (4)。
- ▶ 将轴承螺栓 Fig. 17 (5) 完全装入。同时注意止动凸轮需指向后方。

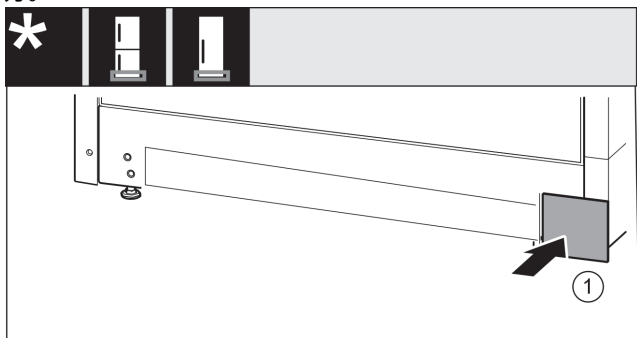

Fig. 18

- ▶ 重新放置另一侧的盖板 Fig. 18 (1)。

## 17.6 更换门的支承部件

适用于无关门阻尼器的设备：



### 警告

冰箱门脱落有造成伤害的危险！

如果没有充分拧紧支承部件，那么冰箱门可能脱落。这可能导致严重的伤害。此外，冰箱门可能没有关闭，这样冰箱无法正常制冷。

- ▶ 用 4 Nm 拧紧托架/轴承螺栓。
- ▶ 检查所有螺丝，必要时重新拧紧。

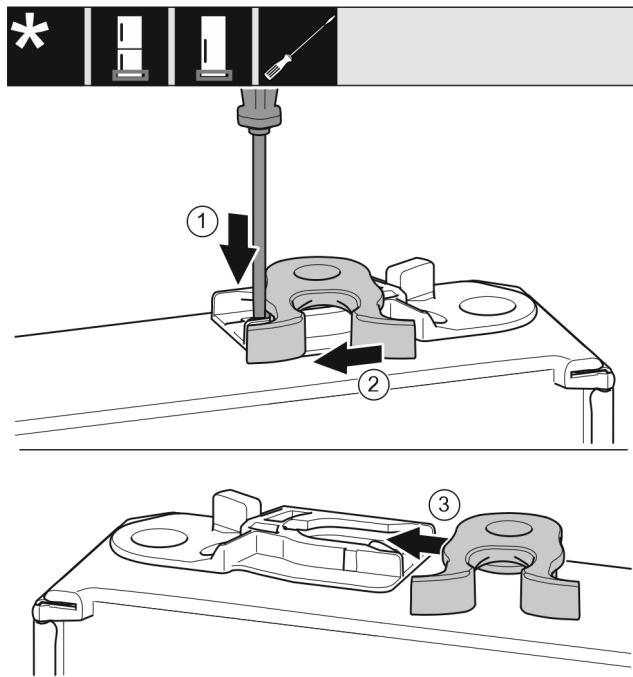

Fig. 19

- ▶ 门的背面指向上方：旋转门。
- ▶ 用带槽螺丝刀向下按住接片 Fig. 19 (1)。
- ▶ 将锁钩 Fig. 19 (2) 从导向装置拉出。
- ▶ 将另一侧的锁钩 Fig. 19 (3) 推入导向装置。
- ▶ 门的正面指向上方：旋转门。

## 17.7 更换把手\*

适用于所有设备：



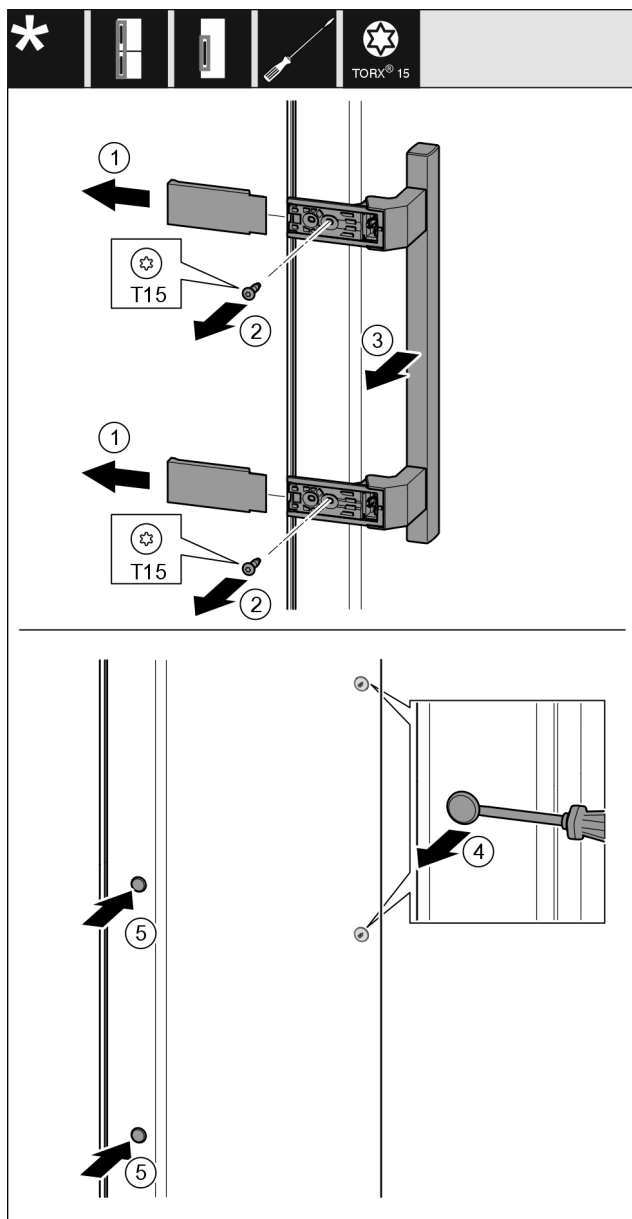

Fig. 20

- ▶ 拆下盖板 Fig. 20 (1)。
- ▶ 用螺丝刀将螺钉 Fig. 20 (2) 旋开。
- ▶ 取下把手 Fig. 20 (3)。
- ▶ 用带槽螺丝刀小心地提起侧边的堵头 Fig. 20 (4) 并将其拉出。
- ▶ 将堵头 Fig. 20 (5) 重新放入另一个侧。

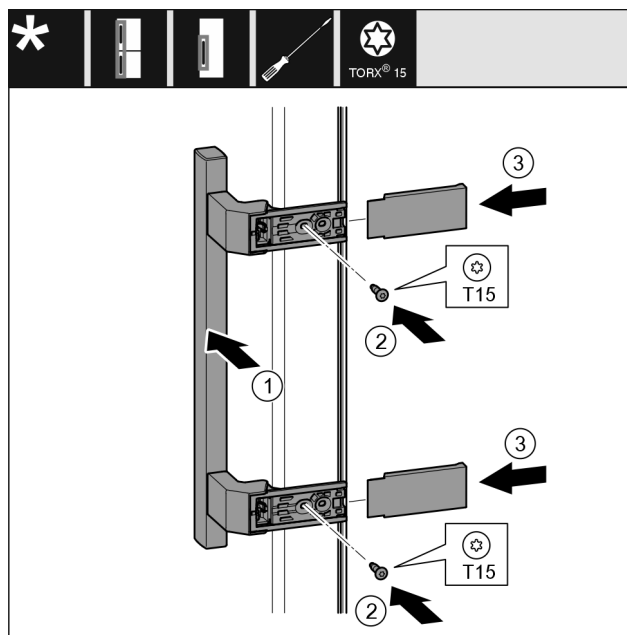

Fig. 21

- ▶ 将把手 Fig. 21 (1) 放到反面。
- ▶ 螺钉孔必须准确重叠。
- ▶ 将螺钉 Fig. 21 (2) 用螺丝刀拧紧。
- ▶ 将盖板 Fig. 21 (3) 放置到侧面并插入。
- ▶ 确保正确地插入到位。

## 17.8 安装冰箱门

- ▶ 将冰箱门放置在下面的轴承螺栓上。

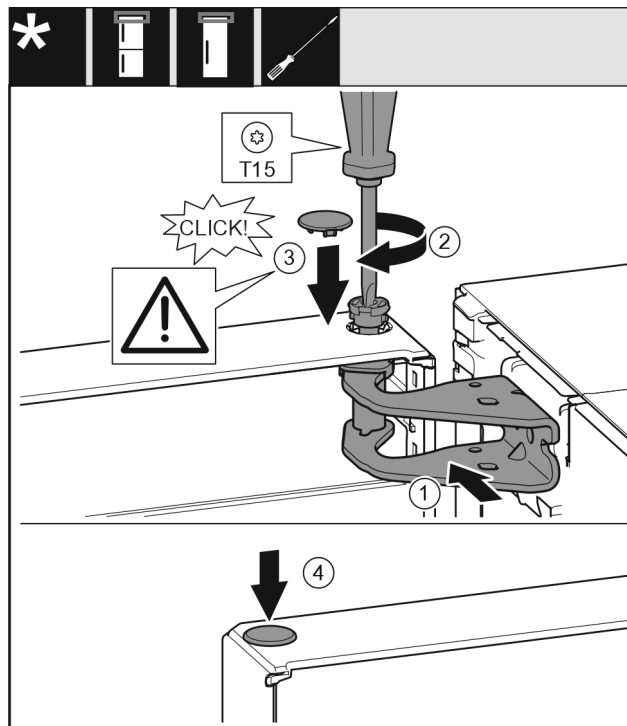

Fig. 22

- ▶ 将冰箱门的上方对准托架 Fig. 22 (1) 中的开口。
- ▶ 放入螺栓 Fig. 22 (2) 并用螺丝刀拧紧。
- ▶ 装入盖板 Fig. 22 (3)。
- ▶ 检查盖板 Fig. 22 (3) 是否紧贴在冰箱门上。
- ▶ 装入盖板 Fig. 22 (4)。

## 17.9 校准冰箱门

适用于所有设备：



## 警告

冰箱门脱落有造成伤害的危险！

如果没有充分拧紧支撑部件，那么冰箱门可能脱落。这可能导致严重的伤害。此外，冰箱门可能没有关闭，这样冰箱无法正常制冷。

- ▶ 用 4 Nm 的扭矩拧紧托架。
- ▶ 检查所有螺丝，必要时重新拧紧。

- ▶ 必要时通过下方托架内的两个长方形孔校准冰箱门，使其与冰箱外壳对齐。对此用附带的 T20 工具将下方托架里中间的螺钉拧下。用 T20 工具或 T20 螺丝刀稍微拧松其余的螺钉，并通过长方形孔校准。
- ▶ 支撑门：使用 SW10 开口扳手旋出下方托架的垫脚，直至垫脚平置于地板，然后继续旋转 90°。

## 17.10 放上盖板

适用于无关门阻尼器的设备：

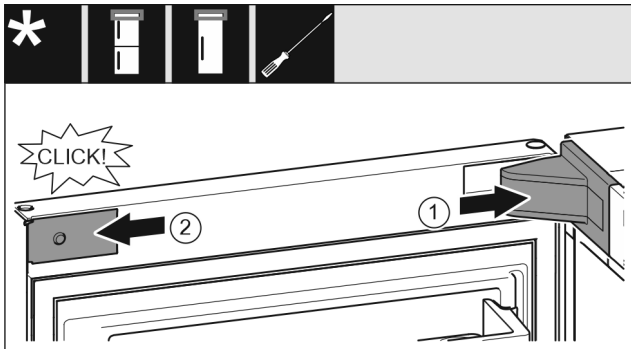

Fig. 23

门已打开 90°。

- ▶ 放上并插入托架盖 Fig. 23 (1)，如有必要小心地按压分开。
- ▶ 将隔板 Fig. 23 (2) 放置到侧面并插入。

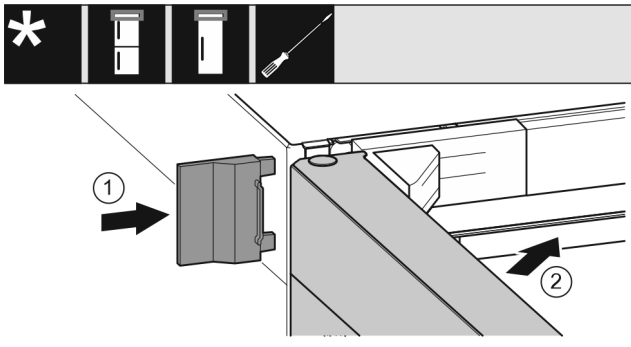

Fig. 24

- ▶ 插入外盖 Fig. 24 (1)。
- ▶ 关闭冰箱上方门 Fig. 24 (2)。

## 18 将冰箱连接至电源



## 警告

设备损坏或电源线损坏会造成触电风险和受伤风险！

生命危险和切割伤害。如设备或电源线在运输过程中受损，直接使用或可使您遭受致命电击。设备外壳的损坏部件也可致您割伤。

- ▶ 运输完成后须检查设备和电源线损坏情况。
- ▶ 如果设备或电源线损坏，任何情况下不得继续使用设备。
- ▶ 联系客服。

使用单独提供的电源线将冰箱连接到电源上。电源线的一端是冰箱电源插口，另一端是电源插头。

使用连接的电源线将冰箱连接到电源上。电源线的自由端有一个电源插头。

确保已满足下列前提条件：

- 冰箱和电源线未受损。
- 冰箱放置符合规定。〔参见 9 安装壁距调整垫片\*〕
- 遵守电气连接要求。
- 了解并遵守规定的接口尺寸。〔参见 6 电源的接口尺寸〕
- 电压和频率符合铭牌上的说明。
- 插座按规定接地并且电气安全。
- 保险丝的释放电流在 10 A 和 16 A 之间。
- 插座便于接近，且不位于冰箱后面。〔参见 6 电源的接口尺寸〕

## 注意

使用不当会造成损坏危险！

冰箱电气组件损坏。

- ▶ 只能使用附带的电源线。



## 警告

连接不当会造成火灾危险！

着火。

损坏冰箱。

- ▶ 请勿使用延长电缆。
- ▶ 请勿使用延长线。

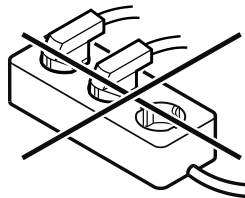

## 注意

连接不当会造成损坏危险！

损坏冰箱。

- ▶ 冰箱不要与孤岛变流器例如太阳能发电设备和汽油发电机连接。

- ▶ 将电源线的电源插头连接到电源。确认电源插头牢固插在插座中。
- ▶ 将电源线的电源插头连接到电源。确认电源插头牢固插在插座中。
- ▶ 显示屏中出现 Liebherr 商标。
- ▶ 显示屏切换到待机符号。
- ▶ 如果在 60 秒钟内无任何操作：待机符号变淡或消失。
- ▶ 冰箱已连接。初次启动参见以下章节或使用说明书。

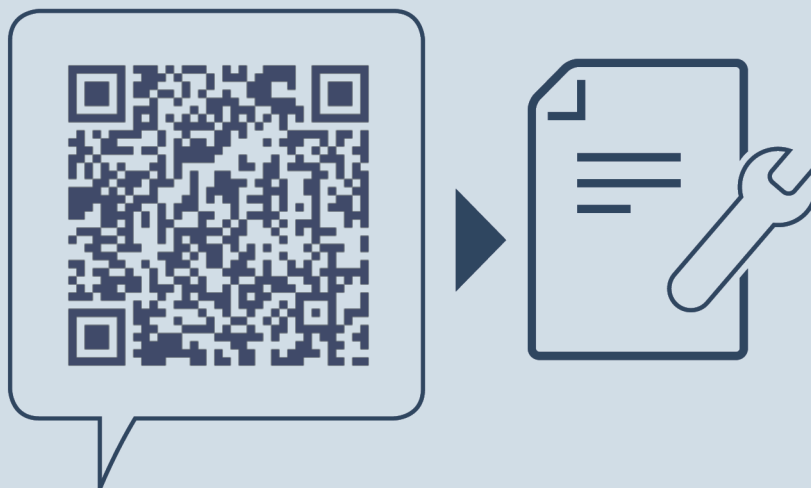

[home.liebherr.com/fridge-manuals](https://home.liebherr.com/fridge-manuals)

**ZH** 冷冻柜

出版日期： 20251124

产品编号索引： **7088530-00**

Liebherr-Hausgeräte Ochsenhausen GmbH  
Memminger Straße 77-79  
88416 Ochsenhausen  
Deutschland