



Инструкция за ек-
сплоатация

Quality, Design and Innovation



home.liebherr.com/fridge-manuals

LIEBHERR

Съдържание

1	Уредът с един поглед.....	3	6.2.31	Препращане на аларми	42								
1.1	Обем на доставката.....	3	6.2.32	Демонстрационен режим	42								
1.2	Преглед на уреда и обзавеждането.....	3	6.2.33	Връщане на фабричните настройки	43								
1.3	Допълнително оборудване.....	3	6.3	Съобщения.....	43								
1.4	Област на приложение на уреда.....	4	6.3.1	Предупреждения.....	43								
1.5	Шумови емисии на уреда.....	4	6.3.2	Напомняния.....	45								
1.6	Съответствие.....	4	7	Обзавеждане.....	46								
1.7	Вещества, пораждащи сериозно безпокойство (SVHC), съгласно Регламента REACH.....	5	7.1	Секретна ключалка.....	46								
2	Общи указания за безопасност.....	5	7.2	Дистанционно управление.....	46								
3	Начин на функциониране на дисплея Touch & Swipe.....	7	7.3	Сензори.....	47								
3.1	Навигация и обяснение на символите.....	7	7.4	Информация от сензора	47								
3.2	Менюта.....	7	7.5	Интерфейси.....	48								
3.3	Режим Покой.....	8	8	Поддръжка.....	48								
4	Пускане в експлоатация.....	8	8.1	План за поддръжка.....	48								
4.1	Условия за поставяне.....	8	8.2	Размразяване на уреда.....	50								
4.2	Размери на уреда.....	9	8.3	Почистване на уреда.....	50								
4.3	Транспортиране на уреда.....	9	8.4	Смяна на батерията на уреда.....	51								
4.4	Разопаковане на уреда.....	9	8.5	Смяна на батерията на дистанционното управление.....	51								
4.5	Монтаж на дръжка на вратата.....	9	9	Помощ за клиенти.....	52								
4.6	Поставяне на уреда.....	9	9.1	Технически данни.....	52								
4.7	Нивелиране на уреда.....	9	9.2	Техническа неизправност.....	52								
4.8	Поставяне на няколко уреда.....	10	9.3	Сервизна служба.....	53								
4.9	След поставянето.....	10	9.4	Идентификационна табелка.....	54								
4.10	Изхвърляне на опаковката.....	10	10	Спиране от експлоатация.....	54								
4.11	Промяна на посоката на отваряне на вратата.....	10	11	Изхвърляне.....	54								
4.12	Регулиране на вратата.....	20	11.1	Подготовка на уреда за изхвърляне.....	54								
4.13	Свързване на уреда към електрозахранването..	20	11.2	Изхвърляне на уреда по безопасен за околната среда начин.....	54								
4.14	Включване на уреда (първо пускане в експлоатация).....	21	12	Допълнителна информация.....	54								
5	Съхранение.....	22	13	Кратко ръководство за ежедневна употреба....	55								
5.1	Указания за съхранение.....	22	Производителят постоянно работи над усъвършенстването на всички типове и модели. Затова молим за Вашето разбиране, че се налага да си запазим правото на промени във формата, обзавеждането и техническото изпълнение.										
6	Обслужване.....	22	<table border="1"> <thead> <tr> <th>Символ</th> <th>Пояснение</th> </tr> </thead> <tbody> <tr> <td></td> <td>Прочетете ръководството За да опознаете всички предимства на Вашия нов уред, прочетете внимателно указанията в настоящото ръководство.</td> </tr> <tr> <td></td> <td>Допълнителна информация в интернет Цифровото ръководство с допълнителна информация и на други езици ще намерите в интернет чрез QR кода на предната страна на ръководството или чрез въвеждане на сервизния номер на home.liebherr.com/fridge-manuals. Сервизният номер ще откриете на идентификационната табелка: </td> </tr> <tr> <td></td> <td>Проверете уреда Проверете всички части за транспортни щети. При рекламации се обърнете към търговеца или сервизната служба.</td> </tr> </tbody> </table>			Символ	Пояснение		Прочетете ръководството За да опознаете всички предимства на Вашия нов уред, прочетете внимателно указанията в настоящото ръководство.		Допълнителна информация в интернет Цифровото ръководство с допълнителна информация и на други езици ще намерите в интернет чрез QR кода на предната страна на ръководството или чрез въвеждане на сервизния номер на home.liebherr.com/fridge-manuals . Сервизният номер ще откриете на идентификационната табелка: 		Проверете уреда Проверете всички части за транспортни щети. При рекламации се обърнете към търговеца или сервизната служба.
Символ	Пояснение												
	Прочетете ръководството За да опознаете всички предимства на Вашия нов уред, прочетете внимателно указанията в настоящото ръководство.												
	Допълнителна информация в интернет Цифровото ръководство с допълнителна информация и на други езици ще намерите в интернет чрез QR кода на предната страна на ръководството или чрез въвеждане на сервизния номер на home.liebherr.com/fridge-manuals . Сервизният номер ще откриете на идентификационната табелка: 												
	Проверете уреда Проверете всички части за транспортни щети. При рекламации се обърнете към търговеца или сервизната служба.												
6.1	Елементи за обслужване и индикация.....	22											
6.1.1	Индикация на статуса.....	22											
6.1.2	Символи на индикацията.....	22											
6.1.3	Акустични сигнали.....	23											
6.2	Функции на уреда.....	23											
6.2.1	Указания за функциите на уреда.....	23											
6.2.2	Включване и изключване на уреда	24											
6.2.3	Температура	24											
6.2.4	Запис на температурите	24											
6.2.5	Осветление	25											
6.2.6	Заклучване на вратата	25											
6.2.7	SmartLock.....	27											
6.2.8	Защита на достъпа до меню Настройки	28											
6.2.9	Кодове за достъп.....	29											
6.2.10	Дистанционно управление	31											
6.2.11	Напомняне за интервала за поддръжка	32											
6.2.12	Език	32											
6.2.13	Дата и час	33											
6.2.14	Единица за температурата	33											
6.2.15	Яркост на дисплея	33											
6.2.16	Alarm Sound.....	34											
6.2.17	Key Sound.....	34											
6.2.18	WLAN връзка	34											
6.2.19	LAN връзка	35											
6.2.20	Информация за уреда	36											
6.2.21	Работни часове	36											
6.2.23	Размразяване	37											
6.2.24	Изтегляне на данни / Datalogging.....	38											
6.2.25	Калибриране на сензор	38											
6.2.26	Аларма за температурата	39											
6.2.27	Аларма за вратата	40											
6.2.28	Аларма за светлината *.....	40											
6.2.29	Симулация на аларма	41											
6.2.30	Протокол с алармите	41											

Символ	Пояснение
	Отклонения Ръководството е валидна за множество модели, поради което са възможни отклонения. Разделите, които се отнасят само за определени уреди, са обозначени със звездичка (*).
	Указания за действие и резултати от действието Указанията за действие са обозначени с ►. Резултатите от действието са обозначени с ▷.
	Видеофилми Видеофилми за уредите са налични в YouTube канала на Liebherr-Hausgeräte.

Лицензи с отворен код:

Уредът съдържа софтуерни компоненти, които използват лицензи с отворен код. Информация за използваните лицензи за отворен код можете да намерите тук: home.liebherr.com/open-source-licences

Настоящото ръководство за употреба важи за:

- HMTvh 1501
- HMTvh 1511

1 Уредът с един поглед

1.1 Обем на доставката

Проверете всички части за транспортни щети. При рекламации се обърнете към търговеца или към сервизната служба. (виж 9.3 Сервизна служба)

Доставката се състои от следните части:

- Стоящ уред
- Оборудване *
- Монтажен материал *
- Инструкция за експлоатация
- Сервизни брошури
- Сертификат за качество *
- Захранващ кабел
- Дистанционно управление
- Ключ за аварийно отключване

1.2 Преглед на уреда и обзавеждането

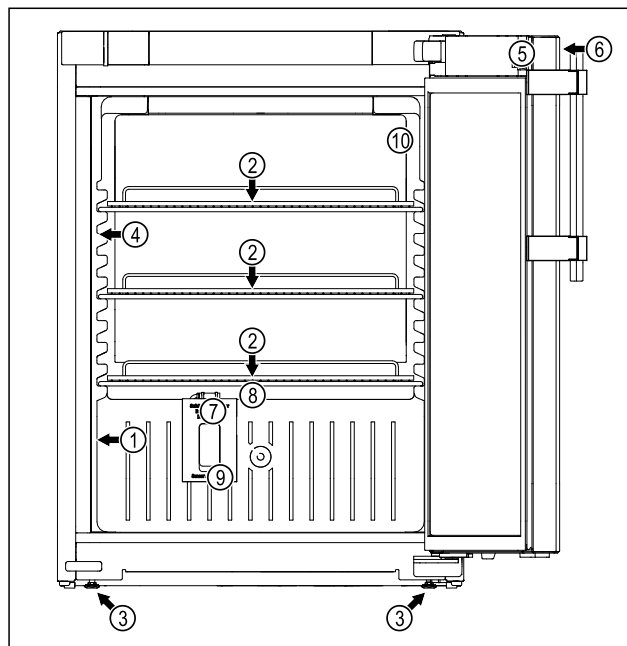

Fig. 1 Примерно изображение

Обзавеждане

- | | |
|------------------------------|---|
| (1) Идентификационна табелка | (6) Елементи за управление и температурна индикация |
| (2) Решетъчен рафт | (7) Сензор за предпазния термостат |
| (3) Регулируемо краче | (8) Отливен канал за водата от разтопяването |
| (4) Вътрешно осветление | (9) Проход за сензора |
| (5) Ключалка | (10) P сензор |

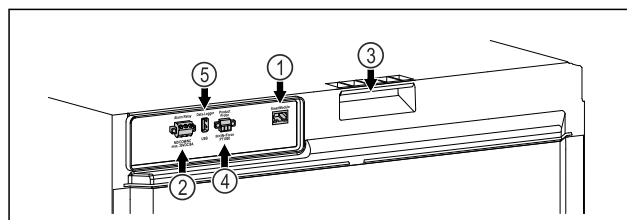

Fig. 2 Примерно изображение на задната страна

Обзавеждане

- | | |
|--------------------------------------|-------------------------|
| (1) LAN/WLAN интерфейс | (4) Връзка за P сензора |
| (2) Безпотенциален изход за алармата | (5) USB интерфейс |
| (3) Помощни средства за носене | |

1.3 Допълнително оборудване

Указание

Можете да закупите принадлежности от сервизната служба (виж 9.3 Сервизна служба) и в магазина Liebherr-Hausgeräte на home.liebherr.com/shop/de/deu/zubehor.html.

SmartModule

Уредът е оборудван с SmartModule.

При това става въпрос за WLAN / и LAN интерфейс за връзка между уреда и външна система за документирание и алармиране, като напр. Liebherr SmartMonitoring. Liebherr SmartMonitoring Dashboard не е на разположение във всички държави. Проверете наличността чрез QR кода, (виж 6.2.18 WLAN връзка) като въведете модела си.

Дооборудване на чекмеджета

При дооборудване на системи с чекмеджета в хладилници/фризери на Liebherr, които се използват за съхраняване на чувствителни към температурата материали, като например лекарства, изискващи охлаждане, и охладени стоки, които подлежат на специални стандартни изисквания, необходима е температурна квалификация. Дооборудването на чекмеджетата в хладилниците/фризерите на Liebherr може да доведе до разваляне или повреда на съхраняваните стоки. Следователно дооборудването трябва да се извършва само от оторизирани сервиси на производителя на хладилника/фризера.

1.4 Област на приложение на уреда

Употреба по предназначение

Този фармацевтичен хладилник е подходящ за професионално съхранение на продукти при температура от 5 °C.

Типичните продукти, които трябва да се съхраняват, могат да бъдат охладени медикаменти, лекарства или други фармацевтични продукти, които трябва да се съхраняват в температурния диапазон от 2 °C до 8 °C.

Уредът отговаря на спецификациите на DIN 13277 – Хладилници и фризери за лабораторни и медицински приложения.

Съхранението на чувствителни към температурата вещества изисква използването на независима, постоянно наблюдавана алармена система. Тази алармена система трябва да бъде проектирана по такъв начин, че отговорното лице да може да регистрира всяко алармено състояние, за да предприеме подходящи действия.

Възможна неправилна употреба

Не използвайте уреда за следните приложения:

- Съхранение и охлаждане на:
 - химически нестабилни, запалими или разяждащи вещества
 - кръв, плазма или други телесни течности за целите на преливане, прилагане или въвеждане в човешкото тяло.

- Използване в потенциално експлозивна атмосфера.
- Използване на открито или в зони с влага или водни пръски.

Неправилно използване на уреда води до повреждане или разваляне на съхраняваната стока.

Климатични класове

Климатичният клас на Вашия уред е указан на идентификационната табелка.

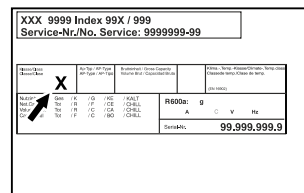

Fig. 3 Идентификационна табелка

(X) Този климатичен клас указва при какви условия на околната среда уредът може да бъде експлоатиран безопасно.

Климатичен клас (X)	Макс. температура в помещението	Макс. отн. влажност на въздуха
7	35 °C	75 %

Указание

Минимално допустимата температура в помещението на мястото на поставяне е 10 °C.

Вътрешната температура на уреда никога не превишава околната температура на мястото на поставяне.

При гранични условия по стъклената врата и по страничните стени може да се образува лека кондензация.

1.5 Шумови емисии на уреда

Усредненото ниво на звуково налягане A по време на експлоатация на уреда е под 70 dB(A) (звукова мощност отн. 1 pW).

1.6 Съответствие

Охлаждащият циркуляционен кръг е проверен за херметичност. Уредът отговаря на съответните разпоредби за безопасност.

ЕС Декларация за съответствие	
Производител/Издател:	LIEBHERR-HAUSGERÄTE LIENZ GMBH
Адрес:	A-9900 Lienz, Dr. Hans Liebherr Straße 1
Обозначеният продукт отговаря на разпоредбите на следните европейски директиви и регламенти:	

ЕС Декларация за съответствие

(ЕС) 2019/2020, 2014/35/ЕС, 2014/30/ЕС, 2011/65/ЕС

Вграденият радиомодул е в съответствие с Директива 2014/53/ЕС. Информация за радиомодула (виж 9.1 Технически данни).

Пълният текст на ЕС декларацията за съответствие се намира на следния интернет адрес: www.liebherr.com

1.7 Вещества, пораждащи сериозно безпокойство (SVHC), съгласно Регламента REACH

На следния линк можете да проверите дали Вашият уред съдържа SVHC вещества съгласно Регламента REACH: home.liebherr.com/de/deu/de/liebherr-erleben/nachhaltigkeit/umwelt/scip/scip.html

2 Общи указания за безопасност

Съхранявайте грижливо тази инструкция за експлоатация, за да можете по всяко време да направите справка в нея.

Ако предавате уреда, тогава предайте на следващия собственик също и инструкцията за експлоатация.

За да използвате уреда правилно и безопасно, преди използването прочетете тази инструкция за експлоатация. Винаги следвайте съдържателните се в нея инструкции, указания за безопасност и предупреждения. Те са важни за безопасното и изрядно инсталиране и използване на уреда.

Опасности за потребителя:

- Това устройство може да се използва само от технически и лабораторен персонал, който е обучен за тази цел и който е запознат с всички мерки за безопасност при работа в лаборатория. Деца и лица с намалени физически, сетивни или умствени способности или липса на опит и познания нямат право да пускат или работят с този уред.
- Контактът трябва да е леснодостъпен, за да може при авария уредът бързо да се изключи от тока. Той трябва да се намира извън зоната на задната страна на уреда.
- При изключване на уреда от мрежата, винаги хващайте за щепсела. Не дърпайте за кабела.
- В случай на грешка извадете мрежовия щепсел или изключете предпазителя.
- **ПРЕДУПРЕЖДЕНИЕ:** Пазете от повреда захранващия проводник. Не използвайте уред с повреден захранващ проводник.

- **ПРЕДУПРЕЖДЕНИЕ:** От задната страна на уредите не бива да се поставят и използват контакти с повече гнезда / разклонители, както и електронни уреди (като напр. трансформатори за халогенни лампи).
- **ПРЕДУПРЕЖДЕНИЕ:** Вентилационните отвори в корпуса на уреда или в структурата за вграждане трябва да са свободни.
- Ремонт и работи по уреда могат да се извършват само от сервизната служба или от друг, обучен за целта специализиран персонал.
- Монтирайте, свързвайте и отстранявайте уреда само съгласно указанията в ръководството.

Опасност от пожар:

- Използваният хладилен агент (посочен на идентификационната табелка) е безвреден за околната среда, но запалим. Изтичащ хладилен агент може да се възпламени.
 - **ПРЕДУПРЕЖДЕНИЕ:** Пазете от повреда охлаждащия циркуляционен кръг.
 - Не се допуска работа с източници на искри във вътрешността на уреда.
 - **ПРЕДУПРЕЖДЕНИЕ:** В хладилното отделение не използвайте електрически уреди, които не отговарят на препоръчания от производителя конструктивен тип.
 - Ако изтече хладилен агент: Отстранете открития пламък или източниците на искри в близост до мястото на теч. Проветрете добре помещението. Уведомете сервизната служба.
- Не ползвайте уреда в близост до експлозивни газове.
- Не съхранявайте или употребявайте бензин или други възпламеняващи се газове и течности в близост до уреда.
- В уреда не съхранявайте никакви експлозивни вещества, като аерозолни контейнери със запалими пропеленти. Съответните аерозолни опаковки се разпознават по отпечатаната върху тях информация за съдържанието или по символа, изобразяващ пламъци. Електрическите компоненти на уреда могат да предизвикат възпламеняване на евентуално изтичащи газове.

Общи указания за безопасност

- Горящи свещи, лампи и други предмети с открит пламък да се държат далеч от уреда, за да не го подпалят.
- Съхранявайте алкохолни напитки или други съдържащи алкохол съдове само плътно затворени. Електрическите компоненти на уреда могат да предизвикат възпламеняване на евентуално изтичащ алкохол.

Опасност от падане и обръщане:

- Не стъпвайте и не се подпирайте на цокъла, чекмеджетата, вратите и др.

Опасност от измръзвания, изтръпвания и болки:

- Избягвайте продължителен контакт на кожата със студени повърхности или охладени/замразени продукти или вземайте предпазни мерки, напр. ползвайте ръкавици.

Опасност от нараняване и повреди:

- **ПРЕДУПРЕЖДЕНИЕ:** За ускоряване на процеса на размразяване не използвайте различни от препоръчаните от производителя механични приспособления или други средства.
- **ПРЕДУПРЕЖДЕНИЕ:** Опасност от нараняване поради токов удар! Под капака има токопроводящи части. Възлагайте смяна или ремонт на вътрешното светодиодно осветление само на сервизната служба или на обучен за целта специализиран персонал.
- **ВНИМАНИЕ:** Уредът може да работи само с оригиналните принадлежности на производителя или с принадлежности от други доставчици, одобрени от производителя. Потребителят носи риска при използване на неодобрени принадлежности.

Опасност от притискане:

- При отваряне и затваряне на вратата не бъркайте в пантата. Може да си притиснете пръстите.

Квалификация на специализирания персонал:

Уредът може да се монтира, проверява, обслужва и пуска в експлоатация само от квалифициран персонал, който е запознат с монтажа, пускането в експлоатация и експлоатацията на уреда. Специалистите са хора, които благодарение на техническото си обучение, знания и опит, както и познанията си за

съответните стандарти, могат да оценят и извършат възложената им работа и да разпознаят възможните опасности. Трябва да сте обучени, инструктирани и сте получили разрешение за работа с уреда.

Символи върху уреда:



Символът може да се намира върху компресора. Той се отнася до маслото в компресора и указва следната опасност: **Може да бъде смъртоносно при поглъщане или попадане в дихателните пътища.** Това указание е от значение само за рециклирането. При нормална експлоатация не съществува никаква опасност.



ПРЕДУПРЕЖДЕНИЕ: Опасност от пожар/запалими материали. Символът се намира върху компресора и указва опасност от пожароопасни вещества. Не отстранявайте стикера.

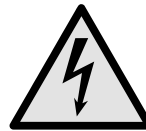

Символът се намира на гърба на уреда в областта на аларменото реле и указва следната опасност: **Токов удар!** Дори ако уредът е изключен от електрическата мрежа, все още може да има външно напрежение. Не отстранявайте стикера.



Този или подобен стикер може да се намира от задната страна на уреда. Той указва, че във вратата и/или корпуса има вакуумни изолиращи панели (VIP) или перлитни панели. Това указание е от значение само за рециклирането. Не отстранявайте стикера.

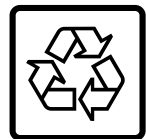

Li-ion

Този или подобен стикер може да се намира от задната страна на уреда. Отнася се за вградената литиево-йонна батерия. Това указание е от значение само за рециклирането. Не отстранявайте стикера.

Съблюдавайте предупрежденията и другите специфични указания в другите глави:

	ОПАСНОСТ	Обозначава непосредствено опасна ситуация, която ще причини смърт или тежки телесни наранявания, ако не бъде избегната.
	ПРЕДУПРЕЖДЕНИЕ	Обозначава опасна ситуация, която би могла да причини смърт или тежки телесни наранявания, ако не бъде избегната.
	ВНИМАНИЕ	Обозначава опасна ситуация, която би могла да причини леки или средни телесни наранявания, ако не бъде избегната.

Начин на функциониране на дисплея Touch & Swipe

ВНИМАНИЕ	Обозначава опасна ситуация, която би могла да причини материални щети, ако не бъде избегната.
Указание	Обозначава полезни указания и съвети.

3 Начин на функциониране на дисплея Touch & Swipe

Управлявате Вашия уред с дисплея Touch & Swipe. С дисплея Touch & Swipe (наричан по-нататък само дисплей) избирате функциите на уреда чрез докосване или плъзгане. Ако в продължение на 10 секунди не извършите действие на дисплея, индикацията се връща или към по-горното меню, или директно към индикацията за състояние.

3.1 Навигация и обяснение на символите

На фигурите се използват различни символи за навигация с дисплея. Следната таблица описва тези символи.

Символ	Описание
	Кратко докосване на дисплея: Активиране/деактивиране на функция. Потвърждаване на избор. Отваряне на подменю.
	Докосване на дисплея в продължение на указано време (напр. 3 секунди): Активиране/деактивиране на функция или стойност.
	Плъзгане надясно или наляво: Навигиране в менюто.
	Кратко докосване на символа Назад: Връщане с едно ниво на менюто назад.
	Докосване на символа Назад за 3 секунди: Връщане към индикацията за състояние.
	Кратко докосване на символа Назад вляво горе: Връщане с едно ниво на менюто назад.
	Стрелка с часовник: Отнема повече от 10 секунди, докато следващата индикация се появи на дисплея.
	Стрелка с указано време: Отнема указаното време, докато следващата индикация се появи на дисплея.

Символ	Описание
	Символ „Отваряне на меню Настройки“: Навигирайте до менюто Настройки и отворете менюто Настройки. Ако е необходимо: Навигирайте в менюто Настройки до желаната функция. (виж 3.2.1 Отваряне на меню Настройки)
	Символ Отваряне на „Разширено меню“: Навигирайте до Разширеното меню и отворете разширеното меню. Ако е необходимо: Навигирайте до желаната функция в Разширеното меню. (виж 3.2.2 Отваряне на Разширено меню)
Бездействие в продължение на 10 секунди	Ако в продължение на 10 секунди не извършите действие на дисплея, индикацията се връща или към горното меню, или директно към индикацията за състояние.
Отваряне и повторно затваряне на вратата.	Ако отворите вратата и незабавно я затворите отново, индикацията прескача направо към индикацията за състояние.

Забележка: Фигурите на дисплея се изобразяват с английски термини.

3.2 Менюта

Функциите на уреда са разпределени в различни менюта:

Меню	Описание
Главно меню	Когато включите уреда, тогава автоматично се намирате в Главното меню. От тук навигирате до най-важните функции на уреда, до менюто Настройки и до Разширеното меню.
 Settings Меню Настройки	Менюто Настройки съдържа други функции на уреда за настройка на Вашия уред.
 HCM Разширено меню	Разширеното меню съдържа специални функции на уреда за настройка на Вашия уред. Достъпът до Разширеното меню е защитен с цифровия код 1 5 1 .

Пускане в експлоатация

3.2.1 Отваряне на меню Настройки

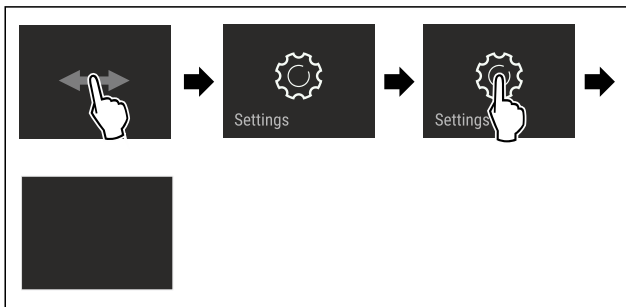

Fig. 4 Примерно изображение

- ▶ Изпълнете стъпките съгласно фигурата.
- ▷ Менюто Настройки е отворено.
- ▶ Ако е необходимо: Навигирайте до желаната функция.

3.2.2 Отваряне на Разширено меню

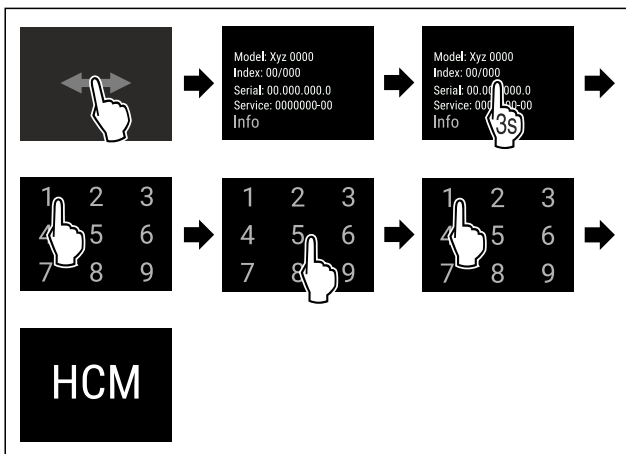

Fig. 5 Достъп с цифров код 151

- ▶ Изпълнете стъпките съгласно фигурата.
- ▷ Разширеното меню е отворено.
- ▶ Ако е необходимо: Навигирайте до желаната функция.

3.3 Режим Покой

Ако не докосвате дисплея 1 минута, тогава дисплеят преминава в режим Покой. В режим Покой яркостта на индикацията се затъмнява.

3.3.1 Излизане от режим Покой

- ▶ Докоснете за кратко дисплея с пръст.
- ▷ Режимът Покой е прекратен.

4 Пускане в експлоатация

4.1 Условия за поставяне



ПРЕДУПРЕЖДЕНИЕ

Опасност от пожар поради влага!

Когато токопренасящи части или захранващия проводник се навлажняват, може да се стигне до късо съединение.

- ▶ Уредът е разработен за използване в затворени помещения. Уредът да не се ползва на открито или в зони с влага или водни пръски.

4.1.1 Място на поставяне



ПРЕДУПРЕЖДЕНИЕ

Излизаш хладилен агент и масло!

Пожар. Използваният хладилен агент е безвреден за околната среда, но лесно запалим. Съдържащото се масло също е лесно запалимо. Излизаци хладилен агент и масло могат да се възпламенят при съответно повишена концентрация и в контакт с външен източник на топлина.

- ▶ Пазете от повреди тръбите на охлаждащия кръг и компресора.

- Не поставяйте уреда в зони с директно слънчево лъчение, близо до печки, радиатори и подобни.
- Оптималното място за поставяне е сухо и добре проветрявано помещение.
- Когато уредът се постави в много влажна среда, върху външната страна на уреда може да кондензира вода. Грижете се постоянно да има добра вентилация на мястото на поставяне.
- Колкото повече хладилен агент има в уреда, толкова по-голямо трябва да бъде помещението, в което се намира уредът. В прекалено малки помещения при теч може да се образува запалима смес от газ и въздух. За 8 g хладилен агент помещението за поставяне трябва да бъде най-малко с размери 1 m³. Информация за съдържащия се хладилен агент има на идентификационната табелка във вътрешността на уреда.
- Подът на мястото на поставяне на уреда трябва да бъде хоризонтален и равен.
- Мястото на поставяне трябва да може да издържи на теглото на уреда, включително максималното място за съхранение. (виж 9.1 Технически данни)
- Използването в потенциално експлозивна атмосфера не е разрешено.

4.1.2 Електрическо свързване



ПРЕДУПРЕЖДЕНИЕ

Опасност от пожар поради неправилно поставяне!

Ако захранващ кабел или щепсел се допира до задната страна на уреда, вибрациите на уреда могат да повредят захранващия кабел или щепсела, така че да се стигне до късо съединение.

- ▶ Внимавайте да не се заклепти мрежов кабел под уреда, когато поставяте уреда.
- ▶ Поставяйте уреда така, че той да не се допира до щепсели или захранващи кабели.
- ▶ Не свързвайте уреди към контакти в зоната на задната страна на уреда.
- ▶ От задната страна на уредите **не** поставяйте и не използвайте контакти с повече гнезда или разклонители, както и електронни уреди (като напр. трансформатори за халогенни лампи).

4.2 Размери на уреда

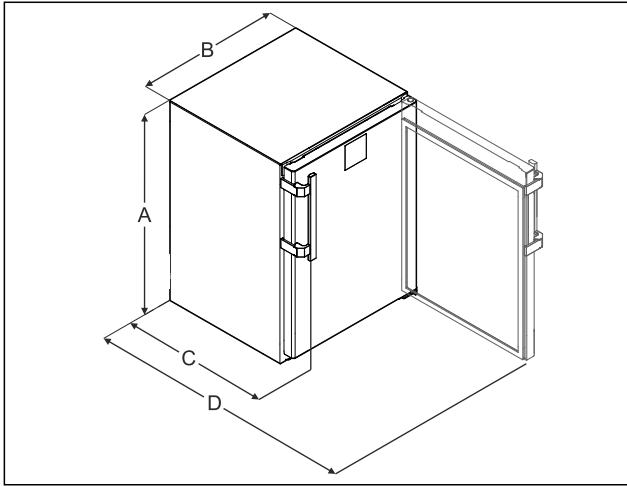

Fig. 6 Примерно изображение

- (A) Височина на уреда включително крачетата/ролките
- (B) Широчина на уреда без дръжката [дълбочина на дръжката = 45 mm (1 6/8 in)]
- (C) Дълбочина на уреда без дръжката [дълбочина на дръжката = 45 mm (1 6/8 in)]
- (D) Дълбочина на уреда при отворена врата

A	819 mm
B	597 mm
C	605 mm*
D	1162 mm*

* При уреди с приложени детайли за отстояние от стената размерът се увеличава с 35 mm.

4.3 Транспортиране на уреда



ПРЕДУПРЕЖДЕНИЕ

Опасност от нараняване от стъклени парчета!*
При транспортиране на височина над 1500 m стъклата на вратата могат да се счупят. Счупените парчета са с остри ръбове и могат да предизвикат тежки наранявания.
▶ Вземете подходящи предпазни мерки.

При транспортиране на уреда съблюдавайте следното:

- ▶ Транспортирайте уреда в изправено положение.
- ▶ Транспортирайте уреда с помощта на двама души.

При първоначално пускане в експлоатация:

- ▶ Транспортирайте уреда опакован.

При транспортиране на уредите след първоначалното им пускане в експлоатация (напр. при преместване или почистване):

- ▶ Изпразнете уреда.
- ▶ Осигурете вратата срещу неволно отваряне.

4.4 Разопаковане на уреда

- ▶ Проверете уреда и опаковката за транспортни щети. Обърнете се незабавно към доставчика, ако предполагате наличието на каквито и да е щети. Не свързвайте уреда към захранването с напрежение.
- ▶ Отстранете всички опаковъчни материали от гърба или страничните стени на уреда, които биха могли да попречат на правилния монтаж, респ. вентилация.

4.5 Монтаж на дръжка на вратата

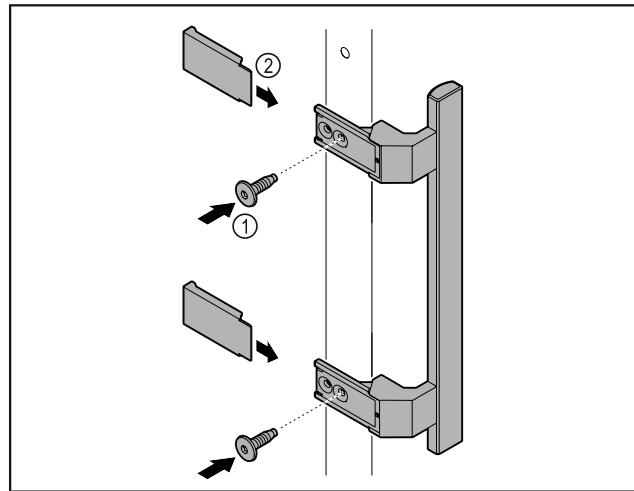

Fig. 7

- ▶ Монтирайте дръжката от пакета с принадлежности с приложените винтове Fig. 7 (1) на вратата.
- ▶ Нахлузете капака Fig. 7 (2).
- ▶ Поставете тапите от приложения пакет на противоположната страна. *

4.6 Поставяне на уреда



ВНИМАНИЕ

Опасност от нараняване и повреда!

- ▶ Поставяйте уреда с 2-ма души.



ВНИМАНИЕ

Опасност от нараняване и повреда!

Вратата може да се удари в стената и по този начин да се повреди. Повреденото стъкло на стъклената врата може да доведе до наранявания!

- ▶ Осигурете вратата срещу удряне в стената. Монтирайте на стената ограничител за врата, напр. филцов ограничител.

- ▶ Свържете всички необходими конструктивни елементи (напр. захранващ кабел) към задната част на уреда и ги прокарайте настрани.

Указание

Кабелите могат да се повредят!

- ▶ При избутване назад внимавайте да не притискате кабела.

4.7 Нивелиране на уреда

ВНИМАНИЕ

Деформация на тялото на уреда и вратата не се затваря.

- ▶ Подравнете уреда хоризонтално и вертикално.
- ▶ Компенсирайте неравностите на пода с регулируемите крачета.



ПРЕДУПРЕЖДЕНИЕ

Неправилно настройване на височината на регулируемото краче!

Сериозни до смъртоносни наранявания. Ако височината е настроена грешно, долната част на регулируемото краче може да се разхлаби и уредът да се преобърне.

- ▶ Не развивайте регулируемото краче твърде много.

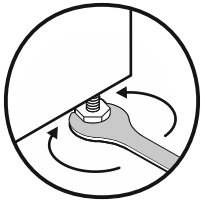

Fig. 8 *

Повдигане на уреда:

- ▶ Завъртете регулируемото краче по посока на часовниковата стрелка.

Спускане на уреда:

- ▶ Завъртете регулируемото краче обратно на часовниковата стрелка.

4.8 Поставяне на няколко уреда

ВНИМАНИЕ

Опасност от повреда поради конденз между страничните стени!

- ▶ Не поставяйте уреда директно до друг хладилник.
- ▶ Поставяйте уредите на разстояние от 3 cm между уредите.
- ▶ Поставяйте няколко уреда един до друг само при температури от 35 °C и 65 % влажност на въздуха.
- ▶ Ако влажността е по-висока, увеличете разстоянието между уредите.

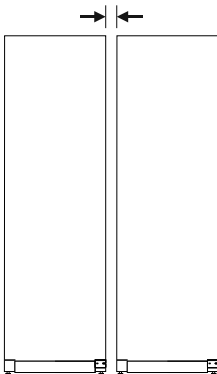

Fig. 9 Поставяне Side-by-Side

Указание

Комплект Side-by-Side може да се закупи като принадлежност от сервизната служба на Liebherr. (виж 9.3 Сервизна служба)

4.9 След поставянето

- ▶ Издърпайте защитното фолио. *
- ▶ Почистете уреда. (виж 8.3 Почистване на уреда)
- ▶ При нужда: Дезинфекцирайте уреда.
- ▶ Запазете фактурата, за да имате на разположение данните за уреда и търговеца при сервизни случаи.

4.10 Изхвърляне на опаковката



ПРЕДУПРЕЖДЕНИЕ

Опасност от задушаване от опаковъчен материал и фолио!

- ▶ Не оставяйте децата да си играят с опаковъчния материал.

Опаковката е произведена от рециклируеми материали:

- Велпапе/картон
- Елементи от пенест полистирол
- Фолия и торбички от полиетилен
- Чембероващи ленти от полипропилен
- скована с пирони дървена рамка със стъкло от полиетилен*
- ▶ Занесете опаковъчния материал на официално място за събиране на отпадъци.

4.11 Промяна на посоката на отваряне на вратата

4.11.1 Указания за безопасност



ПРЕДУПРЕЖДЕНИЕ

Опасност от нараняване поради неправилна промяна на посоката на отваряне на вратата!

- ▶ Възлагайте промяната на посоката на отваряне на вратата на специализиран персонал.



ПРЕДУПРЕЖДЕНИЕ

Опасност от нараняване и материални щети поради теглото на вратата!

- ▶ Променяйте посоката на отваряне на вратата, само ако можете да носите тегло от 15 kg.
- ▶ Променяйте посоката на отваряне на вратата по двама.

ВНИМАНИЕ

Токопроводящи части!

Повреда на електрически компоненти.

- ▶ Изтеглете мрежовия щепсел, преди да извършвате промяна на посоката на отваряне на вратата.

4.11.2 Инструмент



4.11.3 Демонтаж на работната плоча

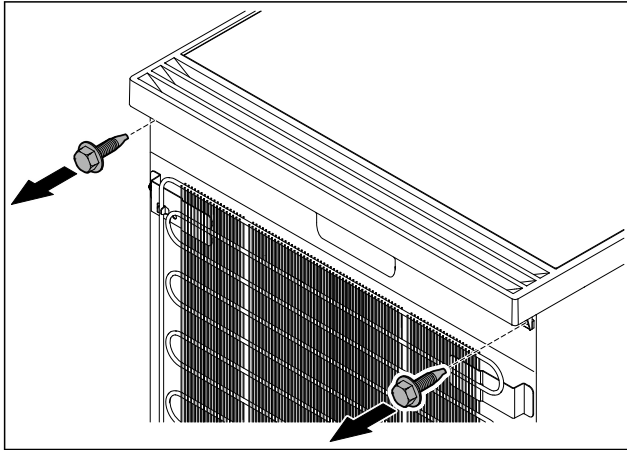

Fig. 10

- ▶ Разхлабете винтовете.

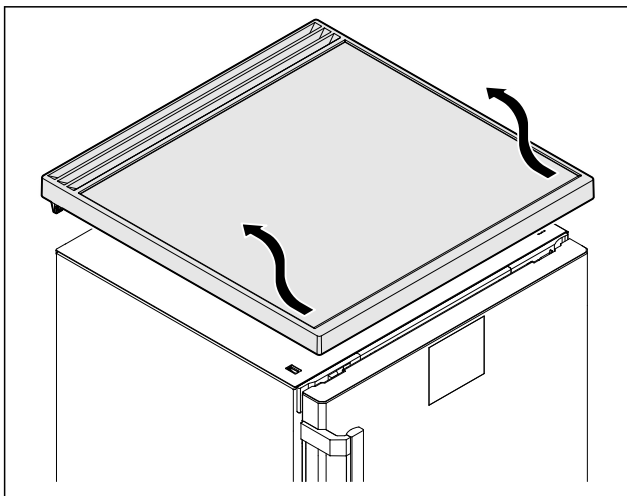

Fig. 11

- ▶ Свалете работната плоча.

4.11.4 Сваляне на капците

- ▶ Отворете вратата.

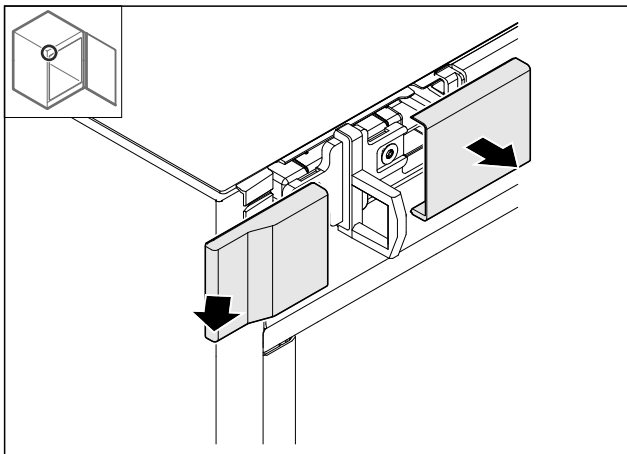

Fig. 12

- ▶ Отстранете капака.

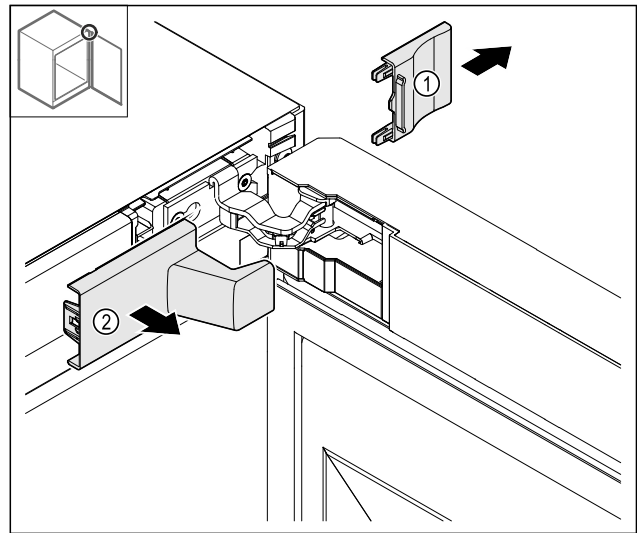

Fig. 13

- ▶ Отстранете капака Fig. 13 (1) и след това Fig. 13 (2).

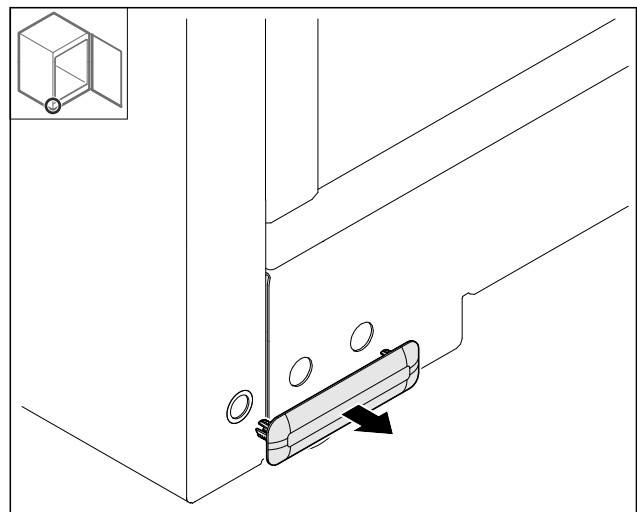

Fig. 14

- ▶ Отстранете капака.

4.11.5 Сваляне на предната бленда

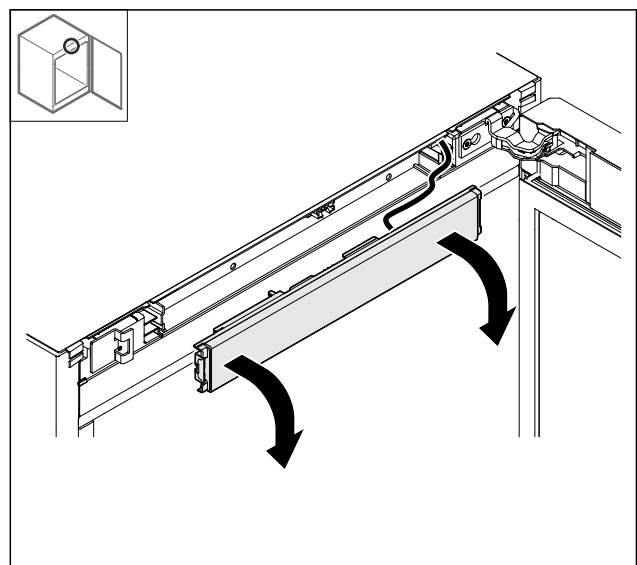

Fig. 15

- ▶ Свалете предната бленда.
- ▶ **СЪВЕТ за по-нататъшно извършване:** Снимайте полагането на кабелите.

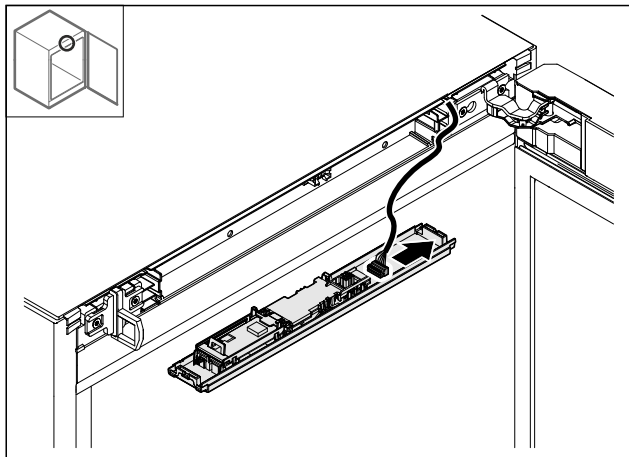

Fig. 16

- ▶ Изключете щекера.

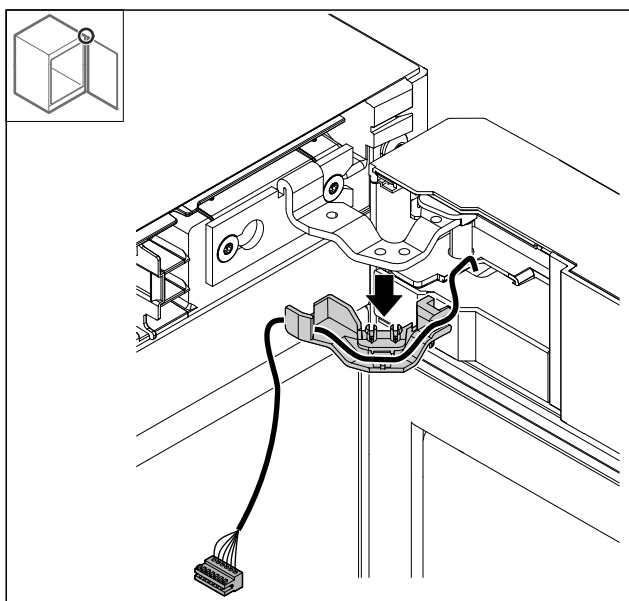

Fig. 17

- ▶ Издърпайте кабела с държача от пантата.
- ▷ Кабелът с държача е окачен на вратата.

4.11.6 Сваляне на вратата

ВНИМАНИЕ

Опасност от нараняване поради падаща врата!

- ▶ Задръжте вратата.

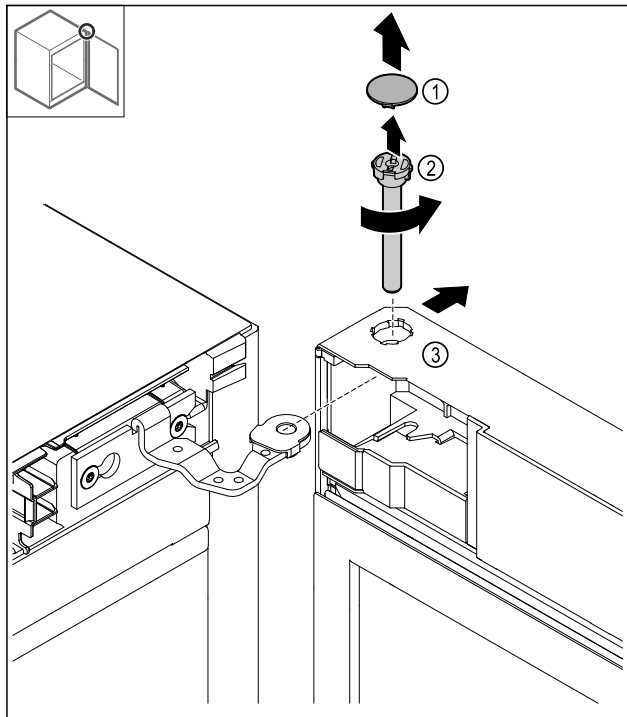

Fig. 18

- ▶ Свалете капака Fig. 18 (1).
- ▶ Развийте болта Fig. 18 (2) обратно на часовниковата стрелка и го изтеглете.
- ▶ Наклонете леко вратата Fig. 18 (3).

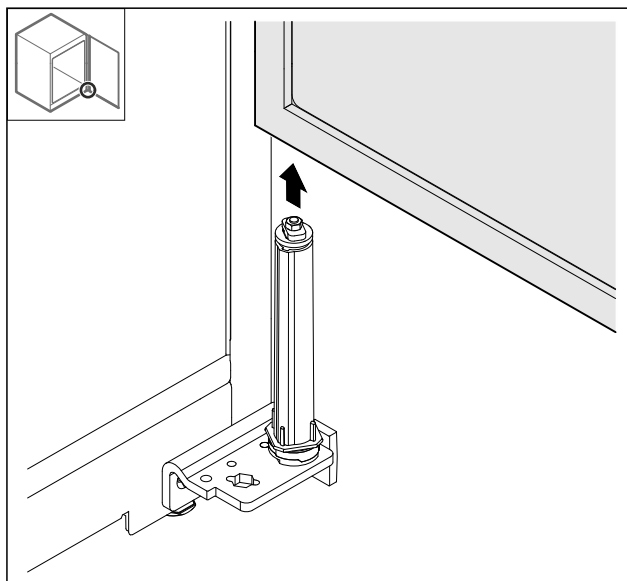

Fig. 19

- ▶ Свалете вратата нагоре.
- ▶ Поставете вратата върху мека подложка.

4.11.7 Преместване на капак горе

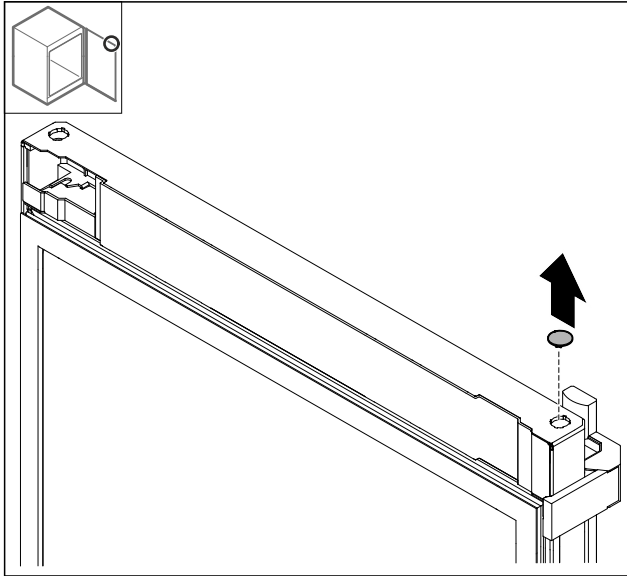

Fig. 20

- Извадете капака.

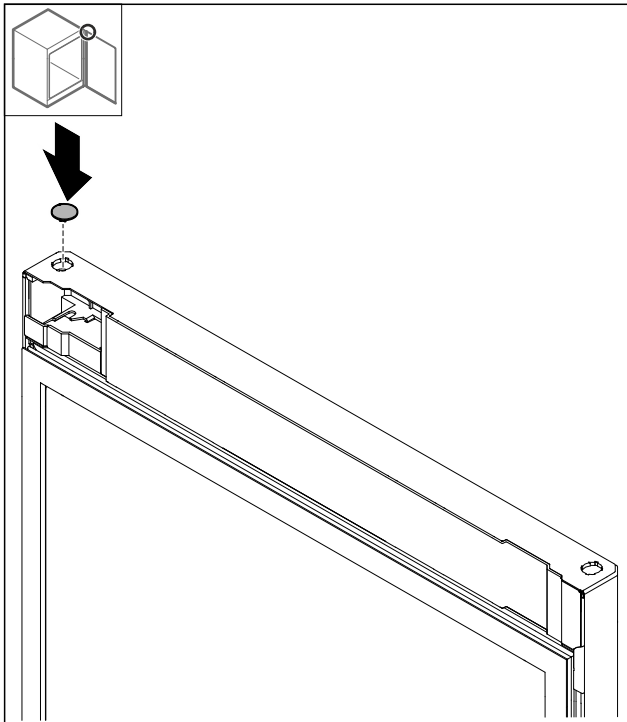

Fig. 21

- Поставете капака.

4.11.8 Преместване на опорната планка

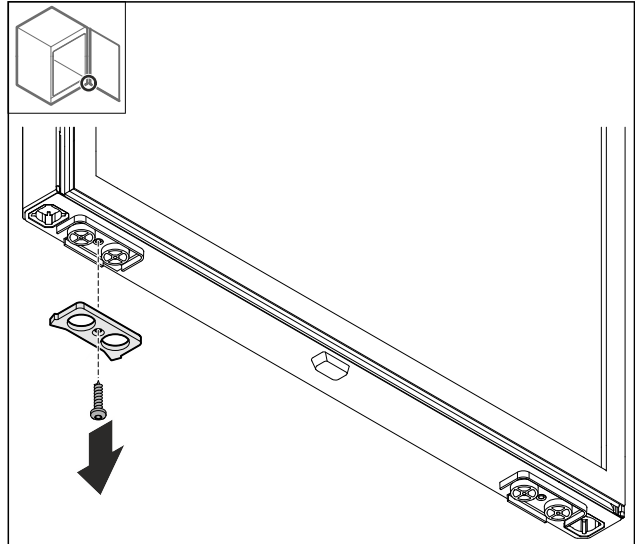

Fig. 22

- Демонтирайте опорната планка.

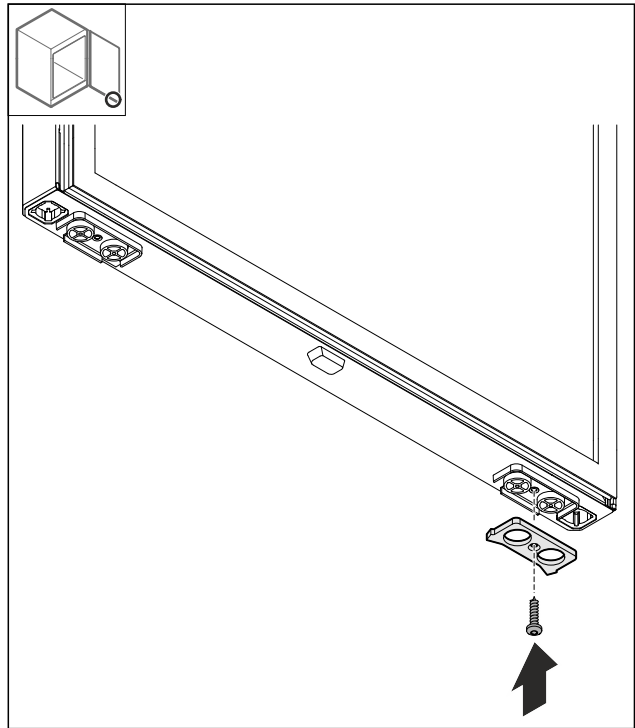

Fig. 23

- Монтирайте опорната планка на противоположната страна.

4.11.9 Премесване на дръжката

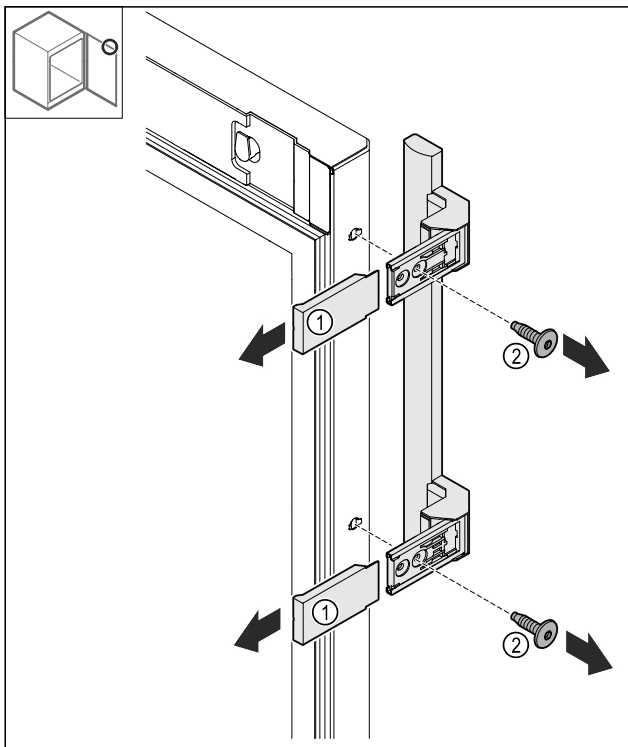

Fig. 24

- ▶ Свалете капците Fig. 24 (1).
- ▶ Разхлабете винтовете Fig. 24 (2).
- ▶ Свалете дръжката.

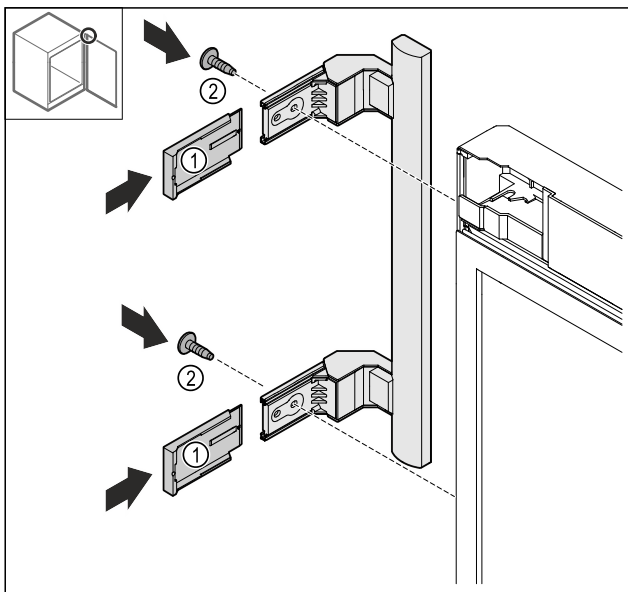

Fig. 25

- ▶ Преместете тапите на противоположната страна.*
- ▶ Завинтете дръжката на противоположната страна.
- ▶ Нахлузете капците Fig. 25 (1).

4.11.10 Сваляне на капака

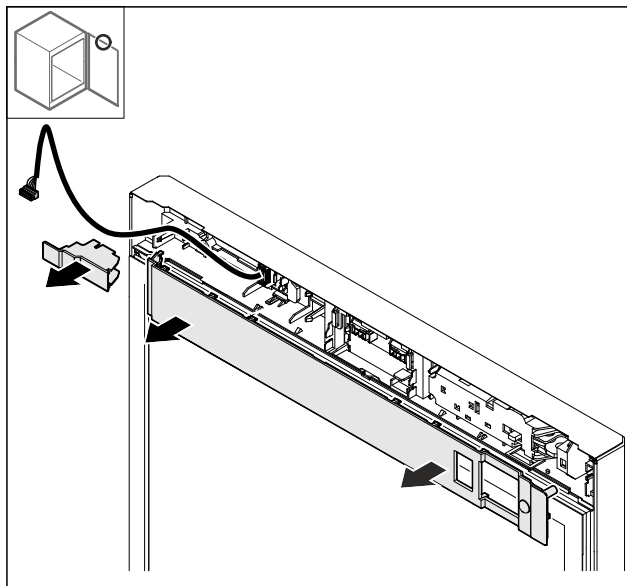

Fig. 26

- ▶ Свалете капците.

4.11.11 Премесване на електрическата ключалка

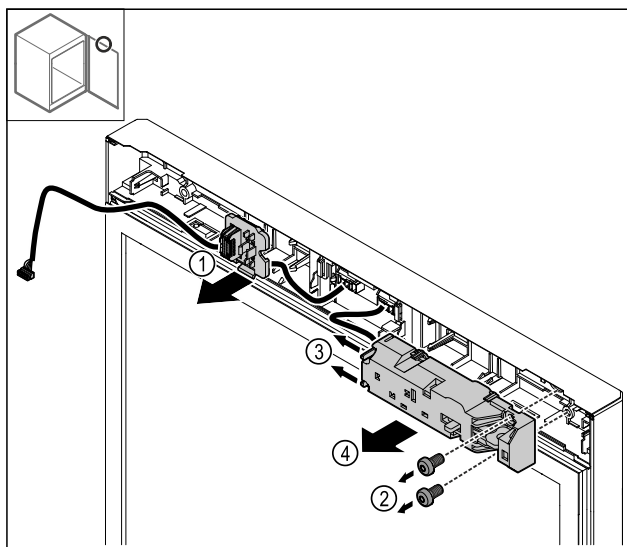

Fig. 27

- ▶ Откопчайте дръжача на щекера Fig. 27 (1).
- ▶ Отстранете винтовете Fig. 27 (2).
- ▶ Натиснете фиксиращия палец Fig. 27 (3) настрани и свалете електрическата ключалка Fig. 27 (4).

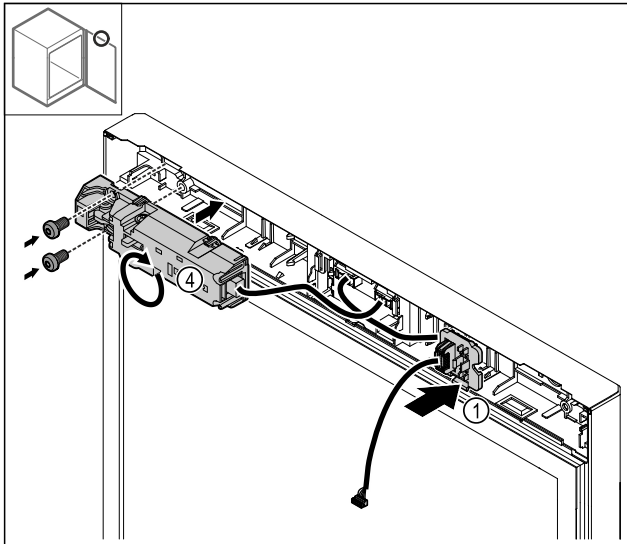

Fig. 28

- ▶ Фиксирайте държача на щекера Fig. 28 (1) от противоположната страна.
- ▶ Завъртете електрическата ключалка Fig. 28 (4) на 180° и я закрепете на противоположната страна.

4.11.12 Нахлузване на капака

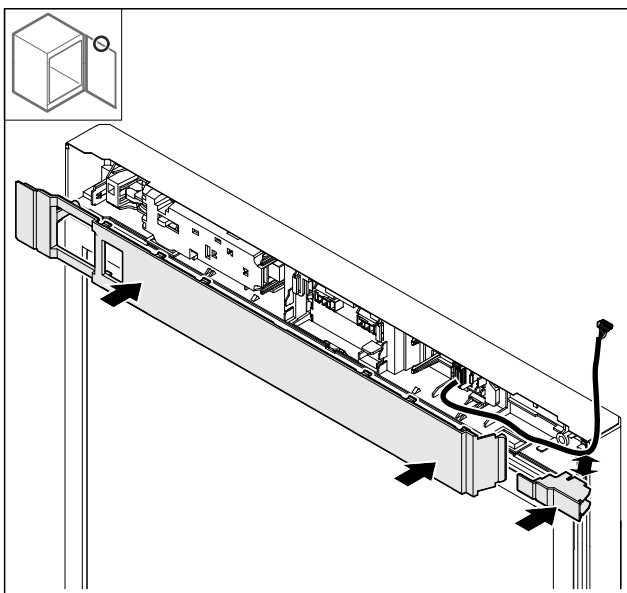

Fig. 29

- ▶ Монтирайте капаците, завъртени на 180°. Уверете се, че кабелът преминава през горния отвор на малкия капак.

4.11.13 Преместване на панта горе

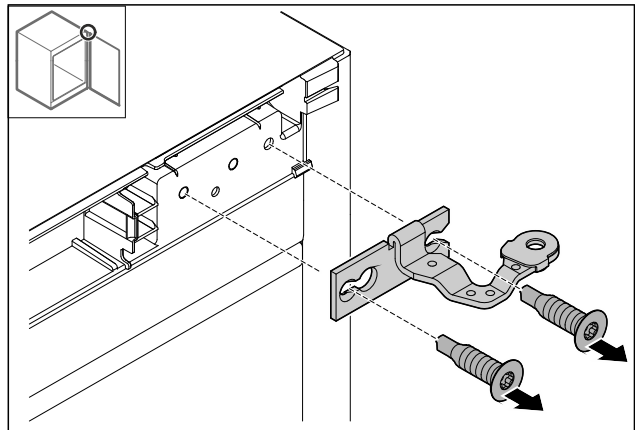

Fig. 30

- ▶ Демонтирайте пантата.

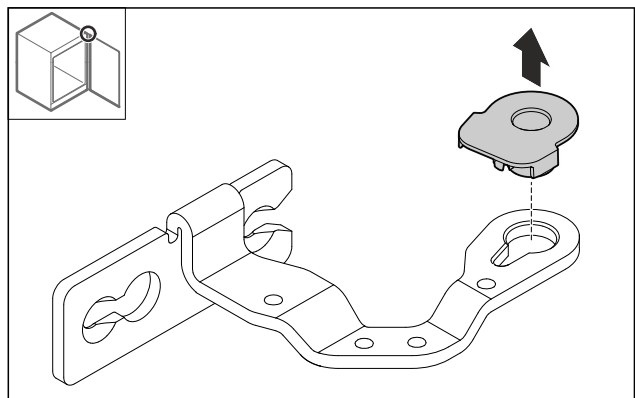

Fig. 31

- ▶ Издърпайте лагерната втулка.

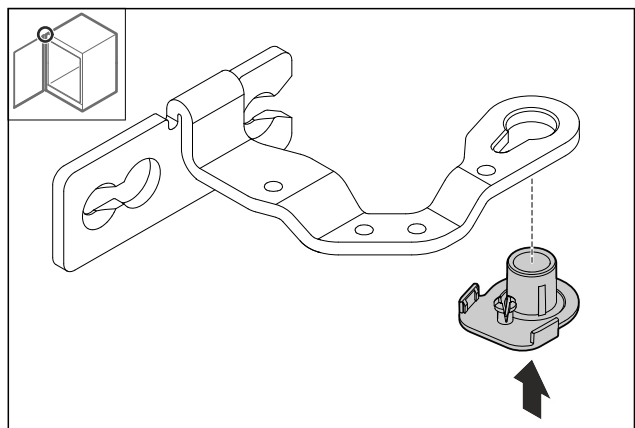

Fig. 32

- ▶ Натиснете лагерната втулка, завъртяна на 180° от долната страна.

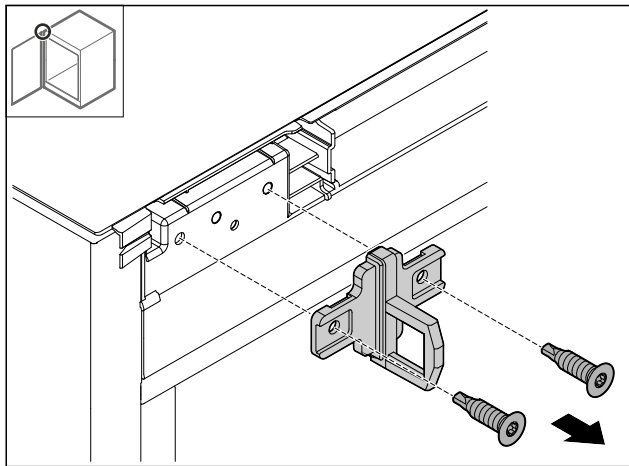

Fig. 33

- ▶ Демонтирайте ъгъла за затваряне.

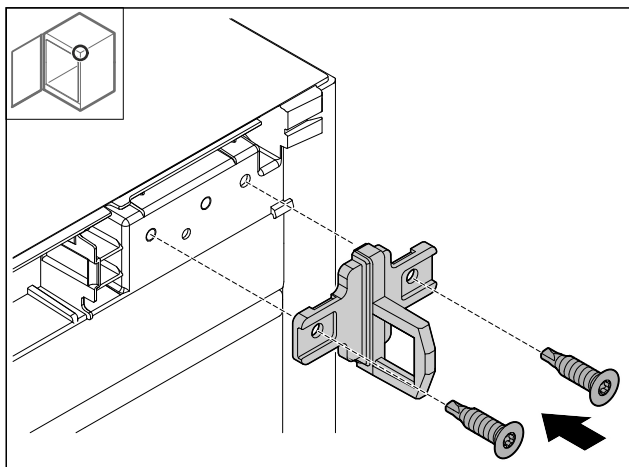

Fig. 34

- ▶ Монтирайте ъгъла за затваряне на противоположната страна.

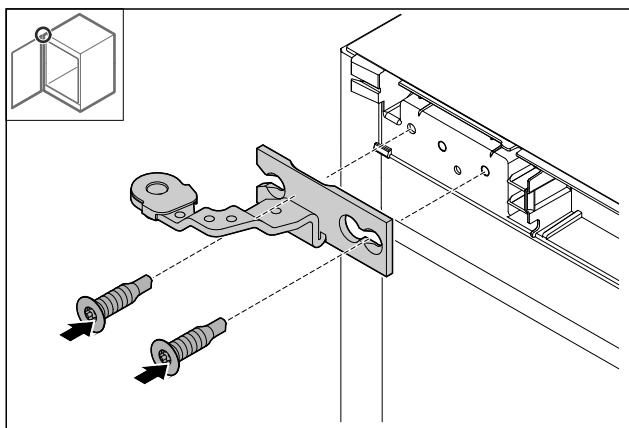

Fig. 35

- ▶ Монтирайте пантата.

4.11.14 Преместване на панта долу

ВНИМАНИЕ

Опасност от нараняване поради напрегната пружина!

- ▶ Не разглобявайте винтовото съединение Fig. 36 (1) на затварящата система.

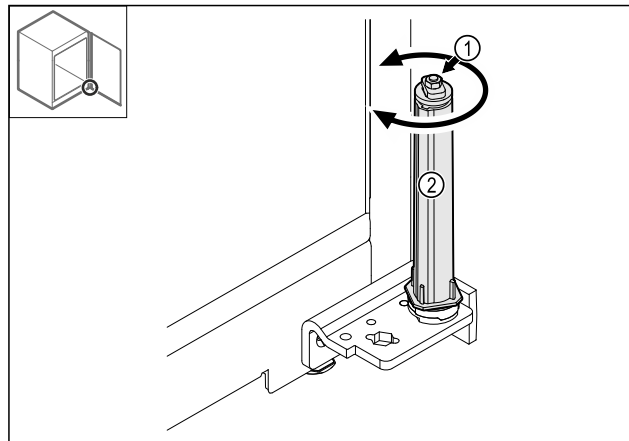

Fig. 36

- ▶ Въртете затварящата система Fig. 36 (2), докато тя щракне.
- ▷ Предварителното налягане на затварящата система е освободено.

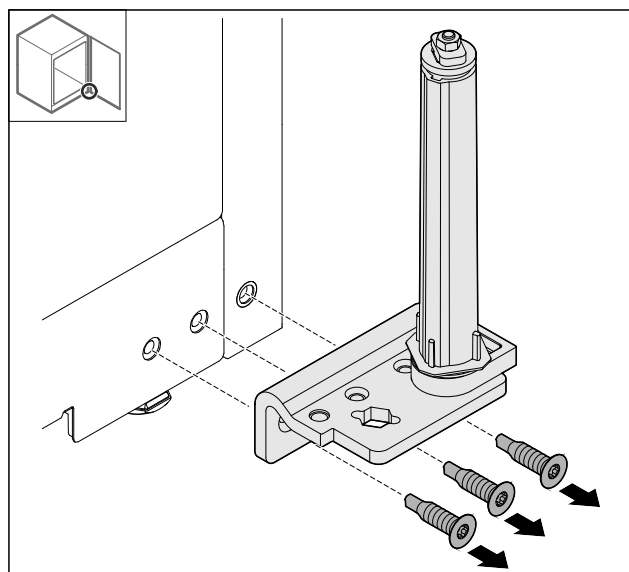

Fig. 37

- ▶ Демонтирайте ъгъла за пантата.

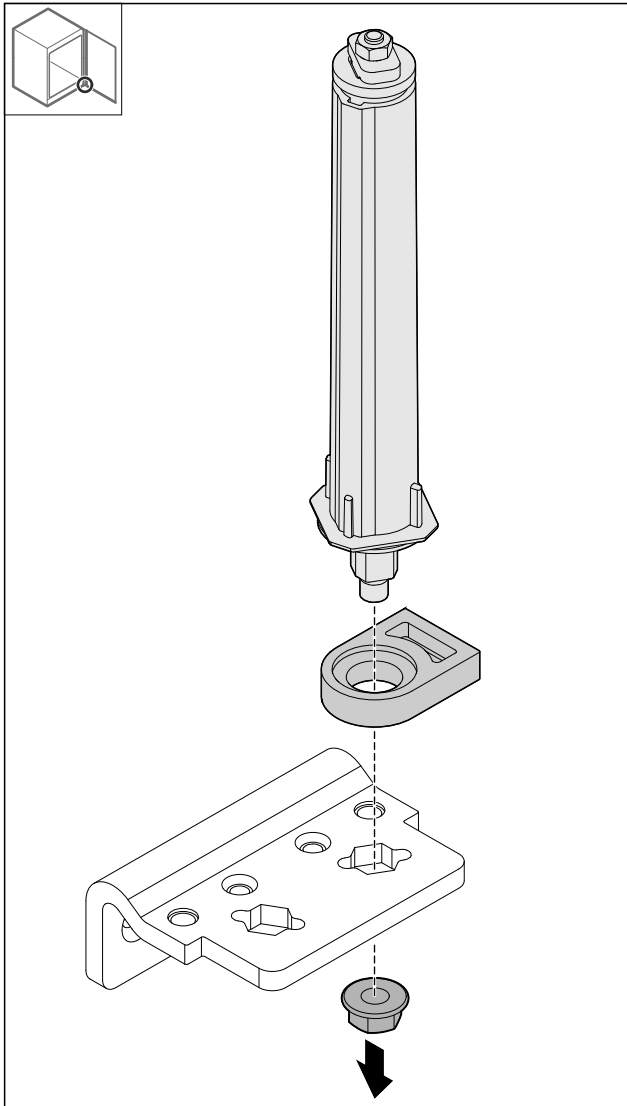

Fig. 38

- Разхлабете гайките.

Указание

При поставяне се уверете, че затварящата система е правилно подравнена.

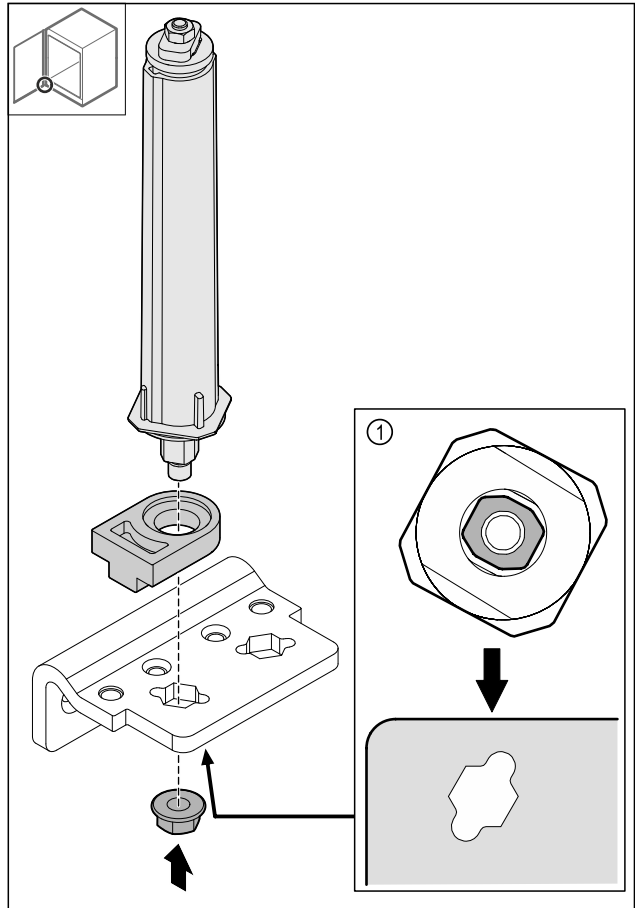

Fig. 39 Изглед отдолу: Fig. 39 (1)

- Преместете затварящата система в ъгъла на пантата и я фиксирайте с гайката.

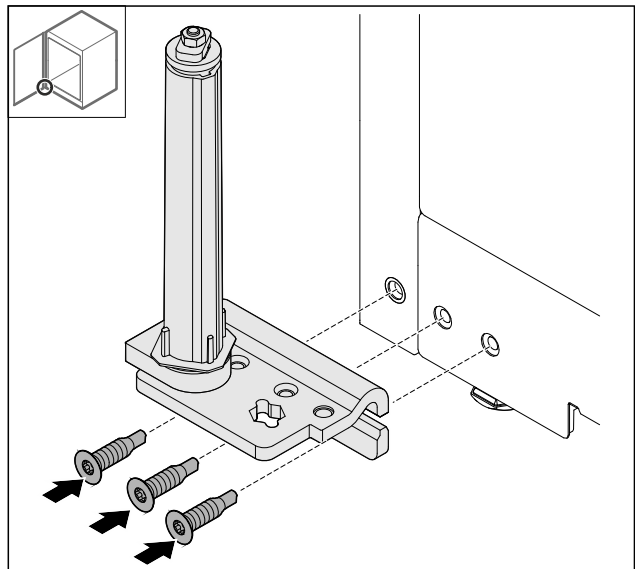

Fig. 40

- Монтирайте ъгъла на пантата на противоположната страна.

Указание

Правилното изравняване и предварително налягане е важно за функционирането на затварящата система.

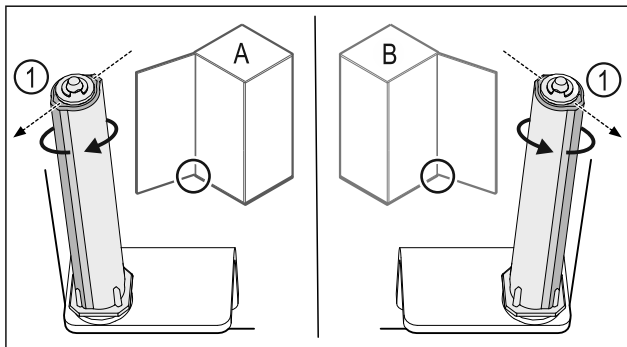

Fig. 41 Отваряне наляво (A) / отваряне надясно (B)

- ▶ Въртете затварящата система срещу съпротивлението, докато ребро на затварящата система Fig. 41 (1) сочи навън.
- ▷ Затварящата система автоматично остава в тази позиция.
- ▷ Затварящата система е изравнена и предварително напрегната.

4.11.15 Монтаж на вратата

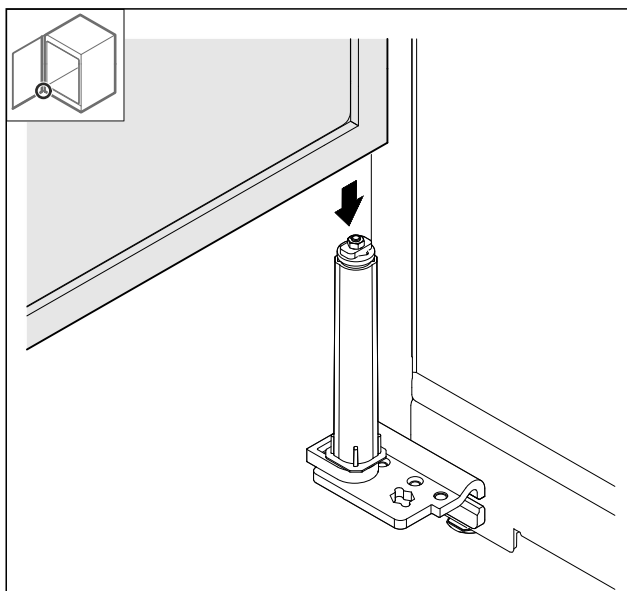

Fig. 42

- ▶ Поставете вратата върху затварящата система.

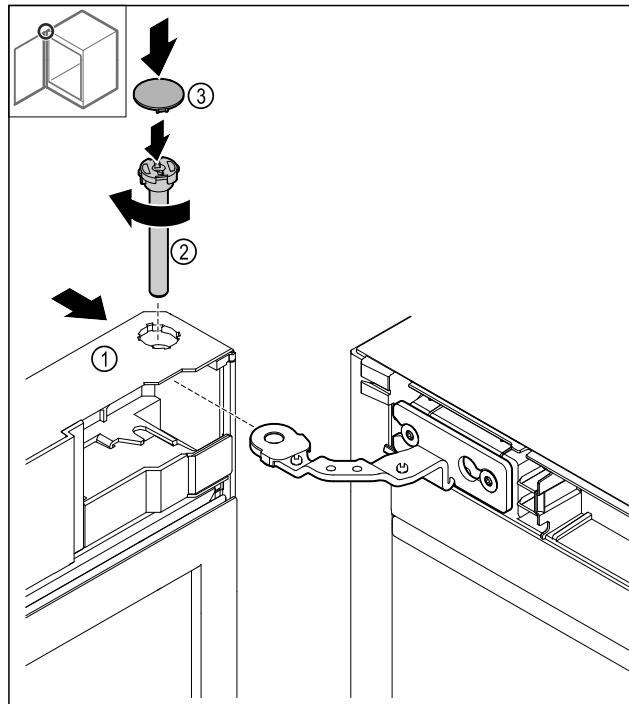

Fig. 43

- ▶ Плъзнете вратата Fig. 43 (1) отгоре върху пантата.
- ▶ Вкарайте болта Fig. 43 (2) и го затегнете в посока на часовниковата стрелка.
- ▶ Нахлузете капака Fig. 43 (4).

4.11.16 Поставяне на предната бленда

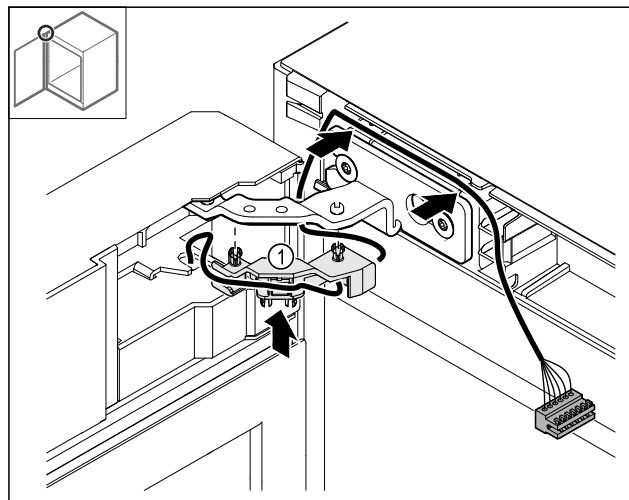

Fig. 44

- ▶ Натиснете държача на кабела Fig. 44 (1) в пантата.
- ▶ Положете кабела в пантата по посока на предната бленда.

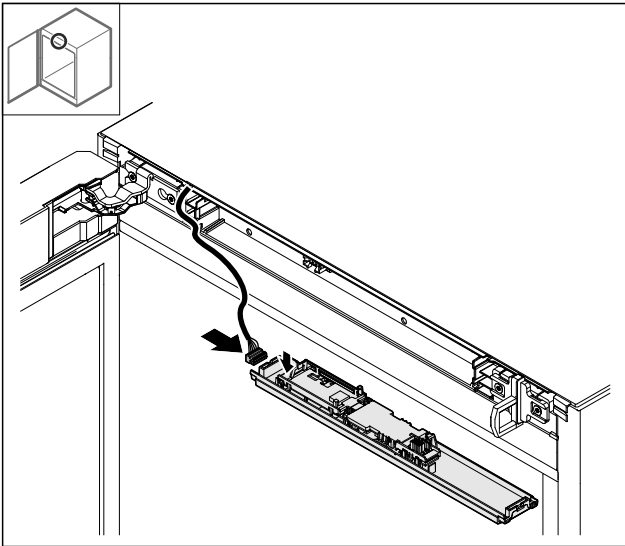

Fig. 45

- ▶ Пъхнете щекера.

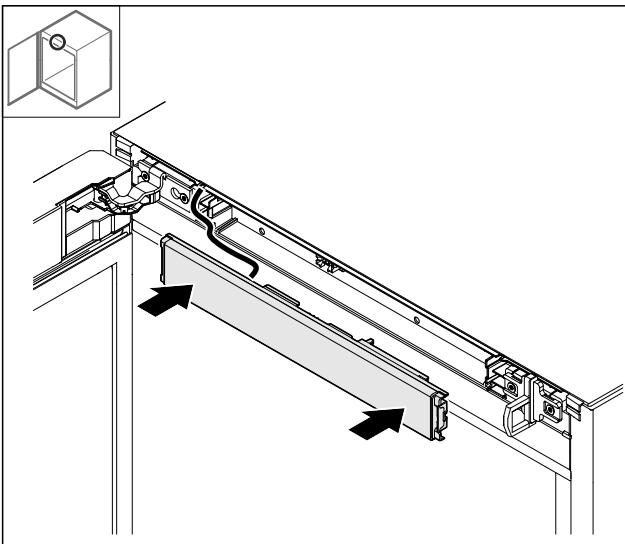

Fig. 46

- ▶ Поставете предната бленда.

4.11.17 Поставяне на капците

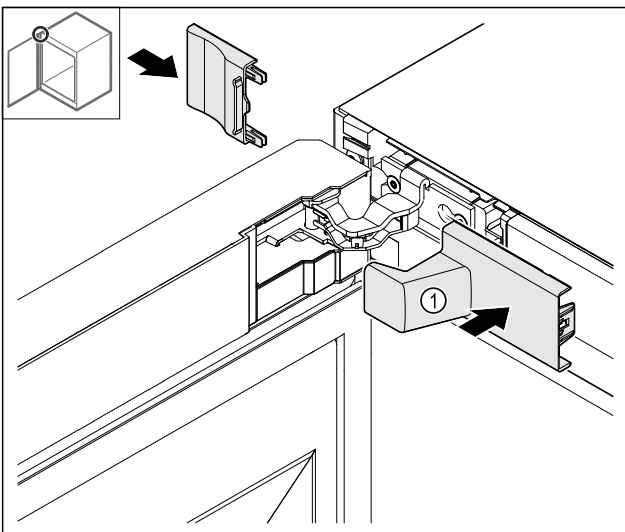

Fig. 47

- (1) Капакът се съдържа в обема на доставката на уреда.

- ▶ Поставете капците.

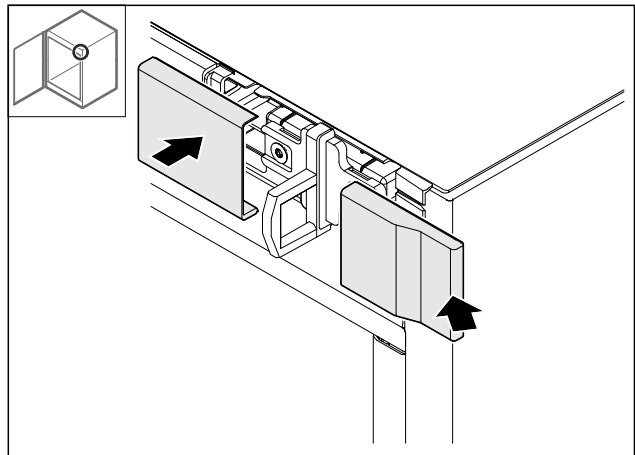

Fig. 48

- ▶ Нахлузете капака.

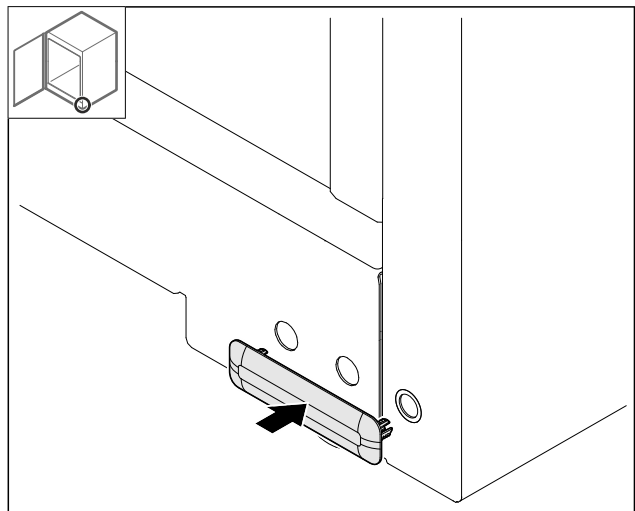

Fig. 49

- ▶ Нахлузете капака.

4.11.18 Монтаж на работната плоча

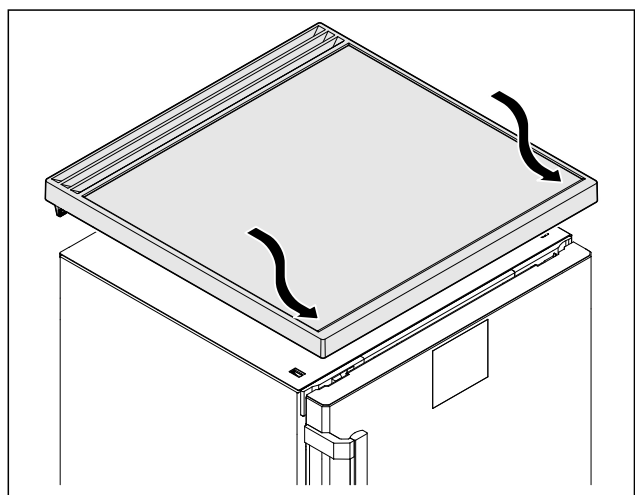

Fig. 50

- ▶ Поставете работната плоча.

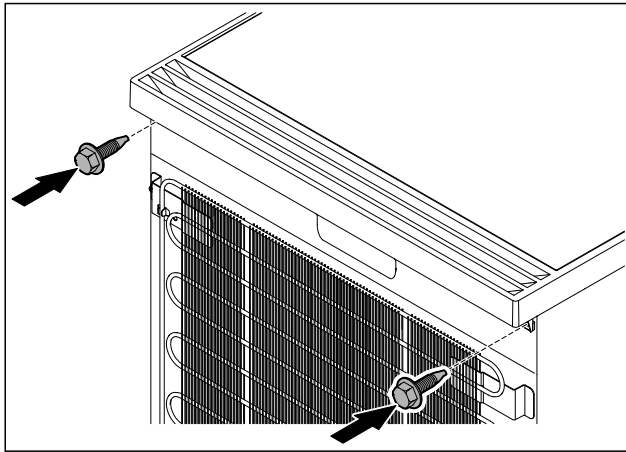

Fig. 51

- ▶ Завинтете работната плоча.

4.12 Регулиране на вратата

Ако вратата не е права, тогава можете да регулирате вратата от долния ъгъл на пантата.

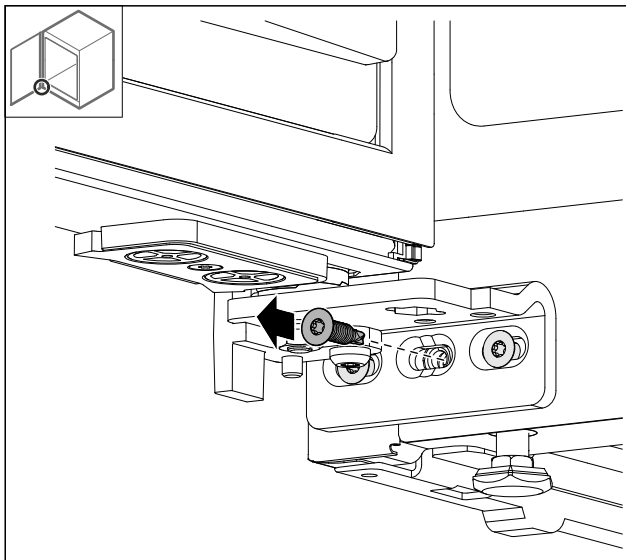

Fig. 52

- ▶ Отстранете средния винт при долния ъгъл на пантата.

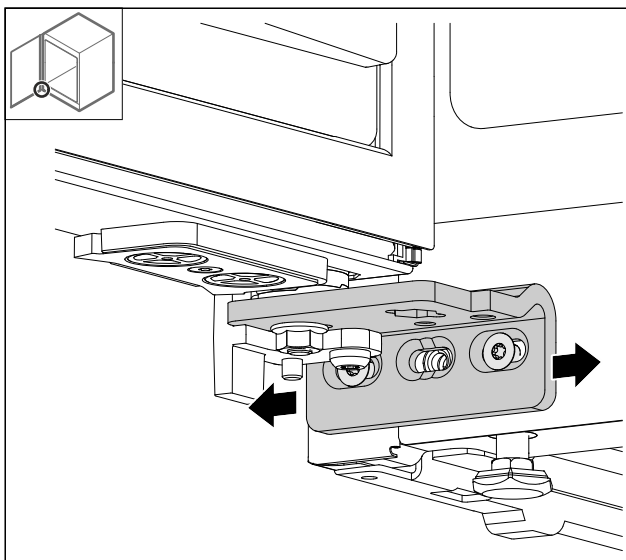

Fig. 53

- ▶ Разхлабете леко двата винта и преместете вратата с ъгъла на пантата надясно или наляво.
- ▶ Затегнете винтовете до упор (средният винт вече не е необходим).
- ▷ Вратата е регулирана право.

4.13 Свързване на уреда към електрозахранването



ПРЕДУПРЕЖДЕНИЕ

Опасност от токов удар и опасност от нараняване поради повреден уред или повреден захранващ проводник!

Опасност за живота и порезни наранявания. Ако уредът или захранващият проводник са били повредени при транспорта, тогава може да получите смъртоносен токов удар. Освен това можете да се порежете на повредените части на корпуса на уреда.

- ▶ След транспорта проверете уреда и захранващия проводник за повреди.
- ▶ В никакъв случай не пускайте уреда в експлоатация, ако уредът или захранващият проводник са повредени.
- ▶ Свържете се със сервизната служба.

Свързвате Вашия уред към електрическата мрежа с помощта на отделно доставен захранващ проводник. Захранващият проводник има в единия си край буска за охлаждащ уред, а в другия си край – мрежов щепсел.

Уверете се, че са изпълнени следните предпоставки:

- Уредът и захранващият проводник не са повредени.
- Уредът е поставен според предписанията. (виж 4.5 Монтаж на дръжка на вратата)
- Изискванията към електрическото свързване са спазени. (виж 4.1 Условия за поставяне)
- Размерите за свързването според предписанията са известни и спазени.
- Мрежовото напрежение и честота отговарят на данните върху информационната табелка.
- Контактът трябва да бъде заземен и електрически безопасен според изискванията.
- Токът за задействане на предпазителя трябва да е между 10 A и 16 A.
- Контактът е леснодостъпен и не е разположен зад уреда.

ВНИМАНИЕ

Опасност от повреди поради неправилна експлоатация! Повреда на електрическите компоненти на уреда.

- ▶ Използвайте единствено доставения захранващ проводник.



ПРЕДУПРЕЖДЕНИЕ

Опасност от пожар поради неправилно свързване! Изгаряния.

Повреди по уреда.

- ▶ Не използвайте удължителни кабели.
- ▶ Не използвайте разпределителни ланстни.

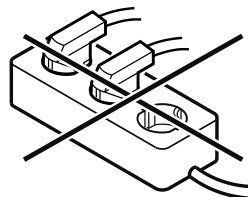

ВНИМАНИЕ

Опасност от повреди поради неправилно свързване!
Повреди по уреда.

▶ Не свързвайте уреда към автономни инвертори, като соларни енергийни системи и бензинови генератори.

- ▶ Свържете щекера на захранващия проводник към захранването с напрежение. Проверете здравето закрепване на мрежовия щекер в контакта.
- ▷ Ако в рамките на 60 секунди не се извърши действие: Символът В готовност се разнася или изчезва.
- ▷ Уредът е свързан. За първоначално пускане в експлоатация вижте следващата глава или ръководството за употреба.

4.14 Включване на уреда (първо пускане в експлоатация)

Уверете се, че са изпълнени следните предпоставки:

- Уредът е поставен и свързан.
- Всички залепващи ленти, лепящи и предпазни фолиа, както и транспортни осигуровки в и по уреда са отстранени.

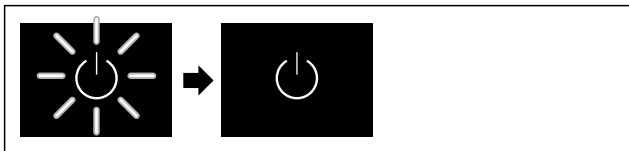

Fig. 54 Примерно изображение

- ▶ Символът В готовност мига: Изчакайте, докато процесът на стартиране завърши.
- ▷ Дисплей показва символа В готовност.

Ако уредът се доставя с фабрични настройки, езикът на екрана и датата/часът трябва първо да бъдат зададени по време на първото пускане в експлоатация.

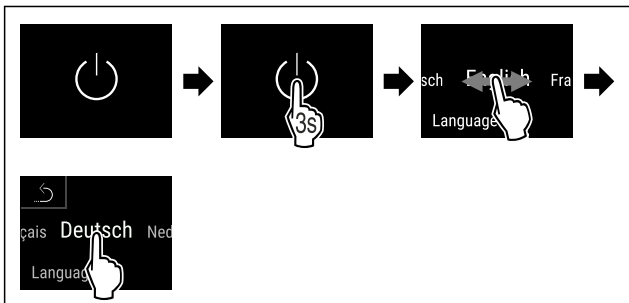

Fig. 55

- ▶ Изпълнете стъпките съгласно фигурата.
- ▷ Езикът е зададена.

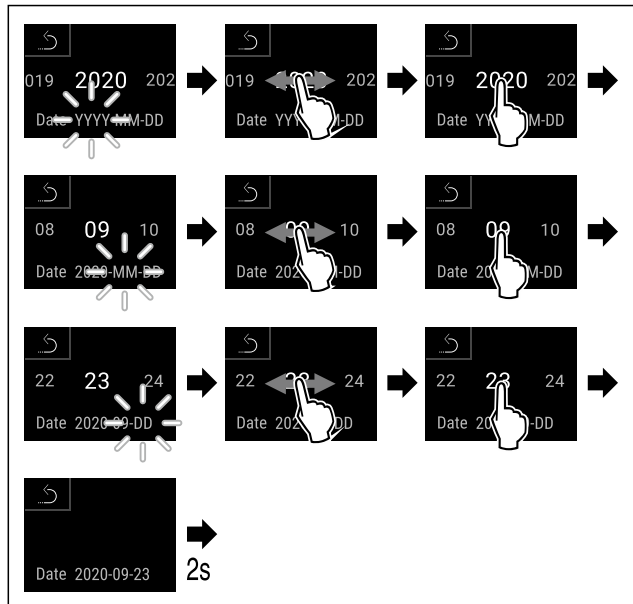

Fig. 56

- ▶ Изпълнете стъпките съгласно фигурата.
- ▷ Датата е зададена.

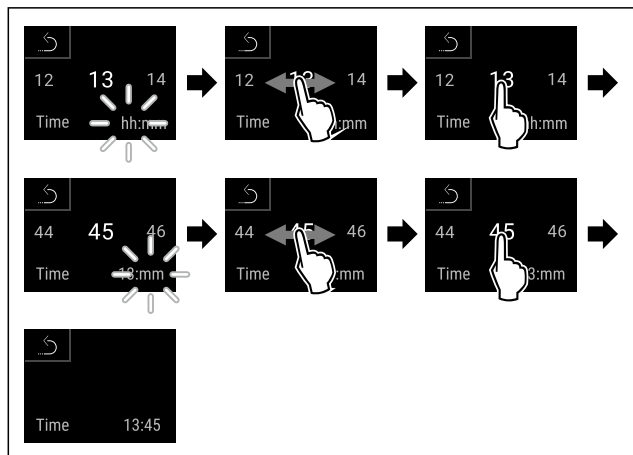

Fig. 57

- ▶ Изпълнете стъпките съгласно фигурата.
- ▷ Часът е настроен.



Fig. 58 Индикация на статуса

- ▷ Уредът е готов за работа веднага щом температурата се появи на дисплея.
- ▷ Температурната индикация мига, докато се достигне зададената температура.

5 Съхранение

5.1 Указания за съхранение

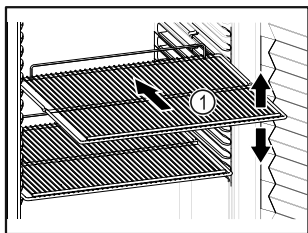

Fig. 59 Примерно изображение

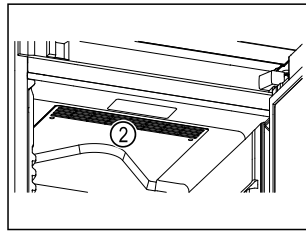



Fig. 60

При складиране съблюдавайте следното:

- Ако стелажите за съхранение Fig. 59 (1) могат да се местят, регулирайте ги според височината.
- Съблюдавайте максималното натоварване. (виж 9.1 Технически данни)
- Зареждайте уреда само след достигане на температурата на съхранение (спазване на веригата на охлаждане).
- Дръжте вентилационните отвори Fig. 60 (2) на циркуляционния вентилатор във вътрешността свободни.
- Охлажданите продукти не трябва да докосват задната стена.
- Охлажданите продукти не стърчат извън рафтовете.
- Съхранявайте течностите в затворени съдове.
- Съхранявайте охлажданите продукти на разстояние един от друг, за да може въздухът да циркулира добре.
- Охладените стоки не трябва да надвишават маркировката за купчина. 

Това е важно за правилната циркулация на въздуха и равномерното разпределение на температурата във вътрешността.

6 Обслужване

6.1 Елементи за обслужване и индикация

Дисплеят предоставя бърз преглед на текущото състояние на уреда, настройката на температурата, състоянието на функциите и настройките, както и съобщенията за аларми и грешки.

Управлението става директно на дисплея Touch & Swipe чрез плъзгане и натискане.

Функциите могат да бъдат активирани или деактивирани и стойностите на настройките могат да се променят.

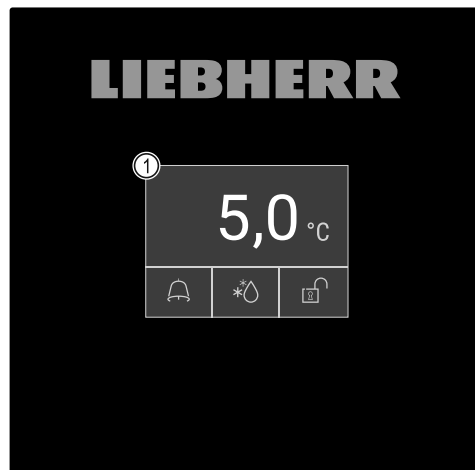

Fig. 61 Дисплей Touch & Swipe

(1) Индикация на статуса

6.1.1 Индикация на статуса



Fig. 62 Индикация на статуса

(1) Действителна температура

(2) Статус на алармата

(3) Статус на процеса на размразяване

(4) Статус на заключването на вратата

Индикацията на статуса е изходната индикация.

Показва температурата в средата и три символа в долната част. Индикацията на статуса може да показва други различни символи на индикацията.

От индикацията на статуса се извършва навигацията към функциите и настройките.

6.1.2 Символи на индикацията

Символите на индикацията дават сведения относно текущото състояние на уреда.

Символ	Състояние на уреда
	Символ за режима на готовност Уредът е изключен.
	Символ за режима на готовност (мигащ) Уредът се стартира.
	Температура (мигаща) Целевата температура още не е достигната. Уредът охлажда до зададената температура.
	Индикация на статуса (в бяла рамка) Уредът е заключен.
	D на индикацията Уредът е в демонстрационен режим.

Символ	Състояние на уреда
	Индикация за поддръжка (жълт) Настройният времеви интервал е изтекъл.
	Пълна памет за данни (жълт) Паметта за данни (999 часа) е пълна. От тук нататък най-старите данни ще бъдат презаписани.
	Пълна памет за аларми (жълт) Паметта за аларми е пълна. Изтриване на отделни аларми или на цялата памет.
	Ръчно отваряне на вратата (жълт) Затворената врата се отваря ръчно.
	Символ за грешка (червен) Уредът е в състояние на грешка.
	Фон (син) Активна настройка или активна функция
	Лента (нарастваща) Натискайте 3 секунди, за да активирате настройката.
	Лента (намалваща) Натискайте 3 секунди, за да деактивирате настройката.

Символи на индикацията на статуса

Допълнителните символи в долния край на индикацията на статуса позволяват бърз достъп до информация за аларми и подробности за състоянието на уреда.

Символ	Състояние на уреда
	Символ за аларма (сив) Архивът за алармите е празен. Краткото натискане отваря архива за алармите.
	Символ за аларма (бял) В архива за алармите има потвърдени аларми. Краткото натискане отваря архива за алармите.
	Символ за аларма (червен) В архива за алармите има все още непотвърдени аларми. Краткото натискане отваря архива за алармите.

Символ	Състояние на уреда
	Символ за аларма (червен, мигащ) В архива няма активна аларма. Краткото натискане отваря архива за алармите.
	Символ за размразяване (сив) Няма активен процес на размразяване.
	Символ за размразяване (бял, мигащ) Процесът на размразяване е активен. Кратко натискане отваря функцията на уреда за размразяване. (виж 6.2.23 Размразяване)
	Символ за размразяване (бял) Процесът на автоматично размразяване е активен. Функцията не може да бъде прекъсната.
	Символ за ключалката на вратата (бял, затворена) Заклучването на вратата е активно. Кратко натискане отваря въвеждането на кода за отваряне на вратата. (виж 6.2.6 Заклучване на вратата)
	Символ за ключалката на вратата (бял, отворена) Заклучването на вратата не е активно. Краткото натискане отваря въвеждането на кода за заключване на вратата. (виж 6.2.6 Заклучване на вратата)

Допълнителни символи на индикацията на статуса

6.1.3 Акустични сигнали

Сигнал се чува в следните случаи:

- Когато дадена функция или стойност е потвърдена.
- Когато функция или стойност не могат да бъдат активирани или деактивирани.
- След като възникне грешка.
- При алармено съобщение.

Алармените тонове могат да се включват и изключват в клиентското меню.

6.2 Функции на уреда

6.2.1 Указания за функциите на уреда

Функциите на уреда са настроени заводски по такъв начин, че Вашият уред да е напълно функционален.

Преди да променят, активирате или деактивирате функции на уреда се уверете, че са изпълнени следните предпоставки:

- Прочели сте и сте разбрали описанията за начина на функциониране на дисплея. (виж 3 Начин на функциониране на дисплея Touch & Swipe)
- Запознали сте се с елементите за обслужване и индикация на Вашия уред. (виж 6.1 Елементи за обслужване и индикация)

Обслужване

6.2.2 Включване и изключване на уреда



Тази функция позволява включване и изключването на целия уред.

Включване на уреда

Без активиран демонстрационен режим:

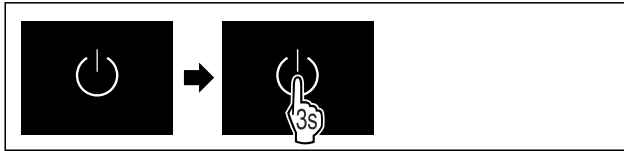

Fig. 63

- ▶ Изпълнете стъпките съгласно фигурата.

С активиран демонстрационен режим:



Fig. 64

- ▶ Изпълнете стъпките съгласно фигурата.

Указание

Деактивирайте демонстрационния режим преди края на обратното броене.

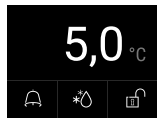

Fig. 65 Индикация на статуса

- ▷ Индикацията за температурата се появява на дисплея.

Изключване на уреда



Fig. 66

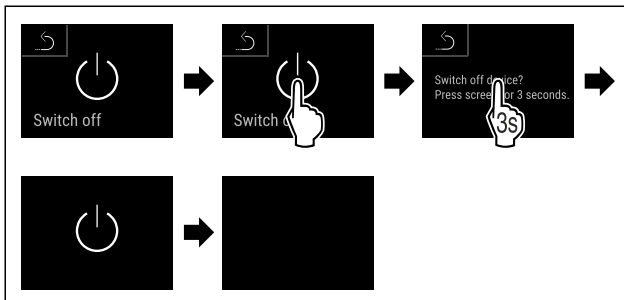

Fig. 67

- ▶ Изпълнете стъпките съгласно фигурата.
- ▷ Дисплеят показва символа за режима на готовност.
- ▷ Дисплеят изгасва след около 10 минути.



6.2.3 Температура

Температурата вътре в уреда е настроена на необходимите 5 °C (+/-3 K) съгласно DIN 13277 и не може да се променя.

Указание

- ▶ Съхранявайте охладените продукти, когато температурата в уреда достигне 5 °C.

Температурата зависи от следните фактори:

- честотата на отваряне на вратата
- продължителността на отваряне на вратата
- стайната температура на мястото на поставяне
- вида, температурата и количеството на охладените продукти

Указание

В някои части на вътрешността температурата на въздуха може да се различава от температурната индикация.

С правилната температура охладените продукти остават свежи по-дълго време. Така може да бъде намалено прекомерното изхвърляне на хранителни продукти.



6.2.4 Запис на температурите

Уредът показва с тази функция вътрешните минимални и максимални температури. Записването им започва автоматично след включване на уреда с интервал от една минута. След 999 часа (приблизително 40 дни) се показва съобщение, че паметта за данни е пълна. След това записът на температурите трябва да се нулира.

Указание

Независимо от тази функция, цялата температурна крива, както и алармените и сервизните съобщения също се записват. Тези данни могат да бъдат експортирани и записани на USB носител. (виж 6.2.24 Изтегляне на данни / Datalogging)

Ако има допълнителен продуктово сензор на уреда, възможно е да изберете това за показване на минималната и максималната температура. (виж 6.2.25 Калибриране на сензор)

Указание

Записът на температурата трябва да се нулира веднъж при пускането в експлоатация на уреда **след достигане на зададената температура**. (виж Нулиране на записа на температурите) Това прави стойността на максималната температура значима.

Показване на записа на температурите

Записът на температурите показва продължителността на записване и измерените през това време минимални и максимални температури.



Fig. 68

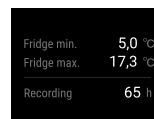

Fig. 69

- ▷ Появява се екранът за статуса със записите на температурата.

Нулиране на записа на температурите

Показаните минимална и максимална температура могат да бъдат нулирани по всяко време. Показаните стойности се изтриват и интервалът на записване се рестартира.



Fig. 70

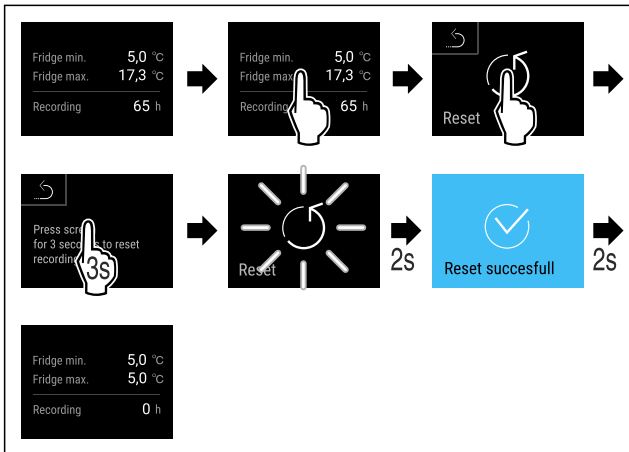

Fig. 71

- ▶ Изпълнете стъпките съгласно фигурата.
- ▷ Записът на температурите е нулиран.

6.2.5 Осветление



Уредът е оборудван с вътрешно осветление.

Можете да включите за постоянно вътрешното осветление. (виж Включване на осветлението*) *

Когато отворите вратата на уреда, вътрешното осветление се включва.

Можете да деактивирате и тази функция. (виж Изключване на осветлението при отваряне на вратата*) *

Включване на осветлението*

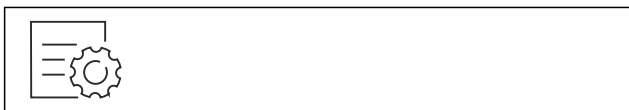

Fig. 72

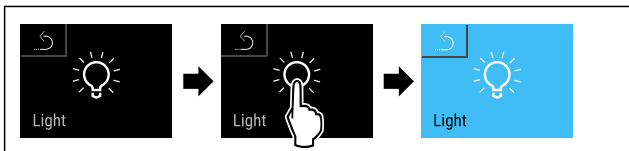

Fig. 73

- ▶ Изпълнете стъпките съгласно фигурата.
- ▷ Осветлението е включено.

Изключване на осветлението*

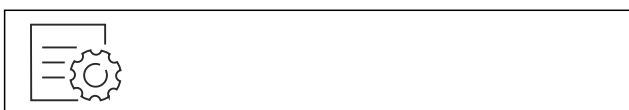

Fig. 74

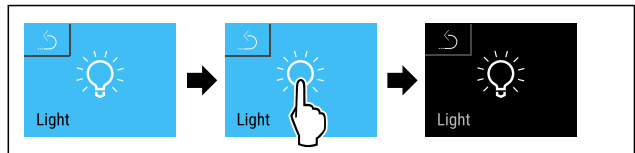

Fig. 75

- ▶ Изпълнете стъпките съгласно фигурата.
- ▷ Осветлението е изключено.

Изключване на осветлението при отваряне на вратата*



Fig. 76

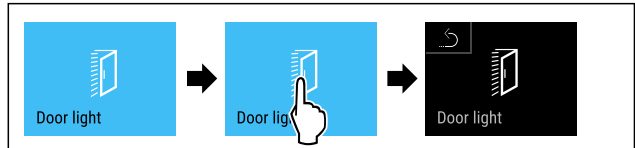

Fig. 77

- ▶ Изпълнете стъпките съгласно фигурата.
- ▷ Осветлението при отваряне на вратата е изключено.

Включване на осветлението при отваряне на вратата*



Fig. 78

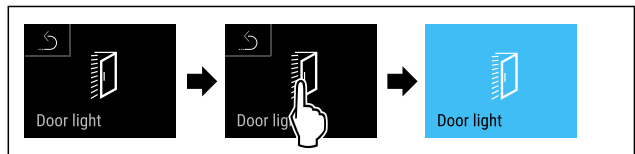

Fig. 79

- ▶ Изпълнете стъпките съгласно фигурата.
- ▷ Осветлението при отваряне на вратата е включено.

6.2.6 Заклучване на вратата



Уредът е оборудван с електронно заключване на вратата. При първото пускане в експлоатация вратата е отключена и можете да я отворите.

Тази функция позволява уредът да се обезопаси срещу нежелано отваряне.

За това имате следните възможности за настройка:

- Заклучване на вратата с код.
- Отключване на вратата с код.
- Активиране на автоматичното заключване.
- Деактивиране на автоматичното заключване.
- Задаване на времето на забавяне на автоматичното заключване.
- Промяна на кода за вратата. (виж 6.2.9 Кодове за достъп)
- Нулиране на кода за вратата. (виж 6.2.9 Кодове за достъп)
- Сдвояване на дистанционното управление. (виж 6.2.10 Дистанционно управление)

Обслужване

Заклучване на вратата с код

Указание

- ▶ В следния пример е използван фабрично зададения ПИН код: 1 1 1 1.

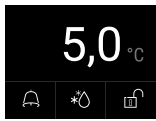

Fig. 80 Индикация на статуса

Въвеждането на кода на вратата започва с докосване на символа за отворена ключалка започва от индикацията на статуса.

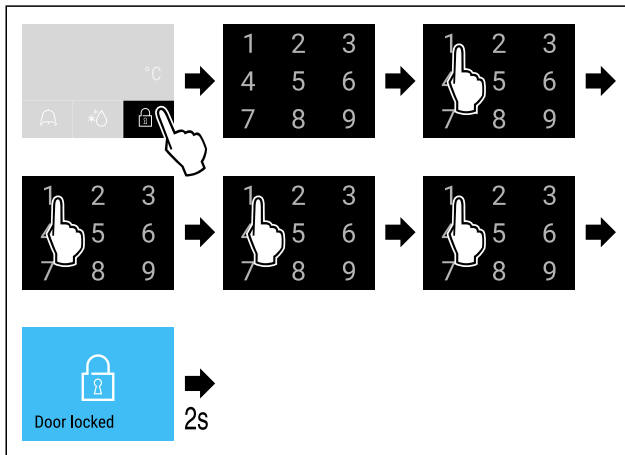

Fig. 81 Заклучване на вратата с код 1 1 1 1.

- ▶ Изпълнете стъпките съгласно фигурата.

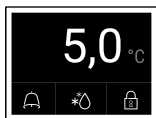

Fig. 82 Индикация на статуса в бяла рамка

- ▷ Вратата е заключена.

Отключване на вратата с код

Указание

- ▶ В следния пример е използван фабрично зададения ПИН код: 1 1 1 1.

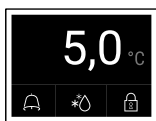

Fig. 83 Индикация на статуса в бяла рамка

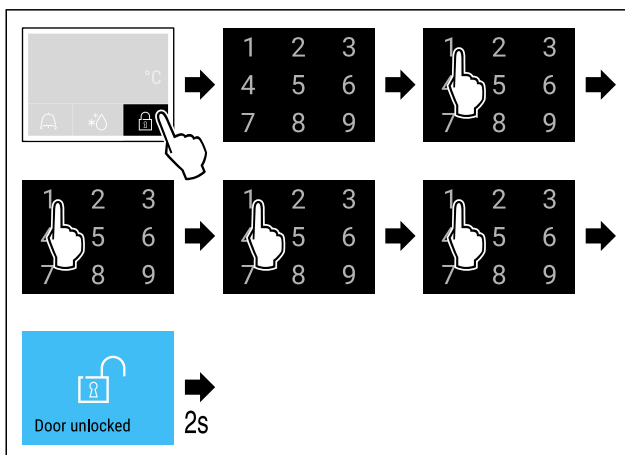

Fig. 84 Отключване на вратата с код 1 1 1 1.

- ▶ Изпълнете стъпките съгласно фигурата.

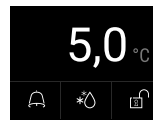

Fig. 85 Индикация на статуса

- ▷ Появява се индикацията на статуса със символ за отворена ключалка.
- ▷ Вратата е отключена.

Активиране на автоматичното заключване



Fig. 86

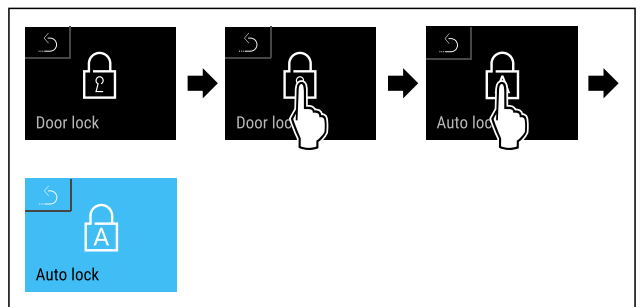

Fig. 87

- ▶ Изпълнете стъпките съгласно фигурата.
- ▷ Автоматичното заключване е активирано.
- ▷ Сега може да се зададе времето на забавяне (виж Задаване на времето на забавяне на автоматичното заключване).

Указание

Все още можете да заключвате или отключвате вратата с дистанционното управление (виж 6.2.10 Дистанционно управление) или чрез въвеждане на код.

Деактивиране на автоматичното заключване



Fig. 88

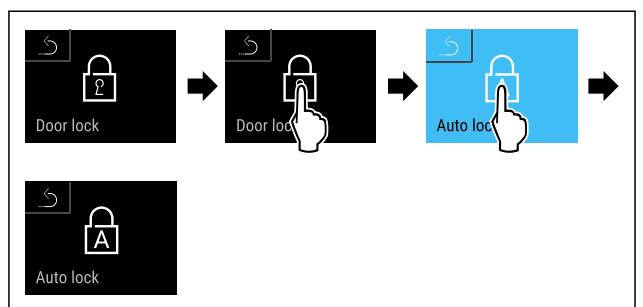

Fig. 89

- ▶ Изпълнете стъпките съгласно фигурата.
- ▷ Автоматичното заключване е деактивирано.

Задаване на времето на забавяне на автоматичното заключване

Тази функция задава закъснението на автоматичното заключване на вратата след отваряне на вратата.

Уверете се, че са изпълнени следните предпоставки:

- Автоматичното заключване на вратата (виж Активиране на автоматичното заключване) е активирано.



Fig. 90

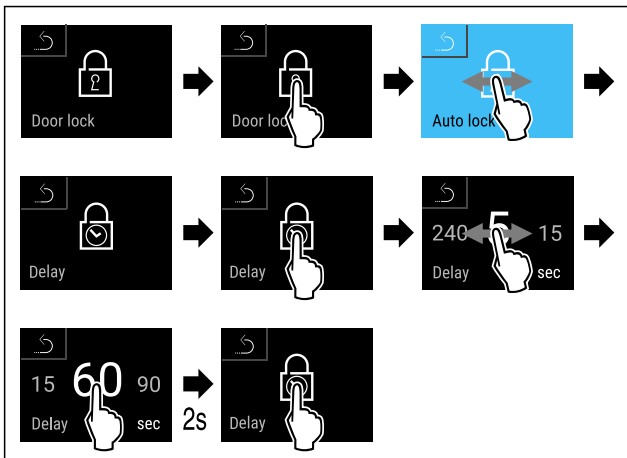

Fig. 91 Могат да бъдат настроени следните стойности: 5, 15, 60, 90, 120, 180 и 240 секунди

- ▶ Изпълнете стъпките съгласно фигурата.
- ▷ Забавянето на времето е настроено.

Промяна на кода за вратата

(виж 6.2.9 Кодове за достъп)

Нулиране на кода за вратата

(виж 6.2.9 Кодове за достъп)

Сдвояване на дистанционното управление

(виж 6.2.10 Дистанционно управление)

6.2.7 SmartLock



За да се предотврати изваждането на охладените продукти, тази функция позволява автоматично заключване на вратата след задействане на алармата за температура. (виж 6.2.26 Аларма за температурата) Времето за забавяне на заключването може да бъде зададено. След това вратата може да се отвори само с SmartLock ПИН кода.

Приложение:

- Активирайте SmartLock.
- Деактивирайте SmartLock.
- Настройка на забавянето на заключването.
- Отключване на ключалката с SmartLock ПИН кода.
- Промяна на SmartLock ПИН кода. (виж 6.2.9 Кодове за достъп)
- Нулиране на SmartLock ПИН кода. (виж 6.2.9 Кодове за достъп)

Активиране на SmartLock

Указание

- ▶ В следния пример е използван фабрично зададения ПИН код: **1 1 1 1**.



Fig. 92

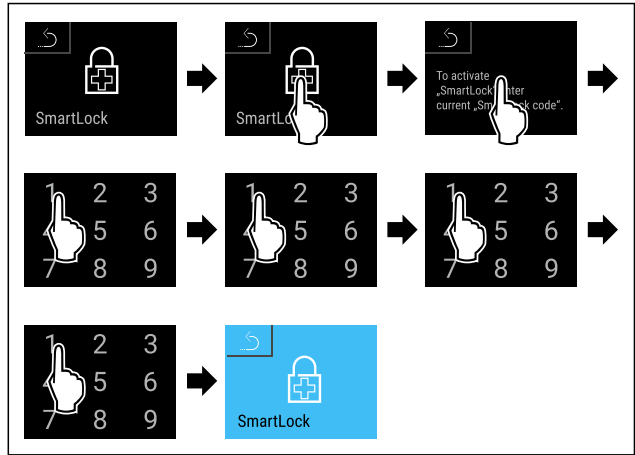

Fig. 93

- ▶ Изпълнете стъпките съгласно фигурата.
- ▷ SmartLock е активиран.
- ▷ Сега може да се избере интервала на забавянето на заключването. (виж Настройка на забавянето на заключването)

Деактивиране на SmartLock

Указание

- ▶ В следния пример е използван фабрично зададения ПИН код: **1 1 1 1**.



Fig. 94

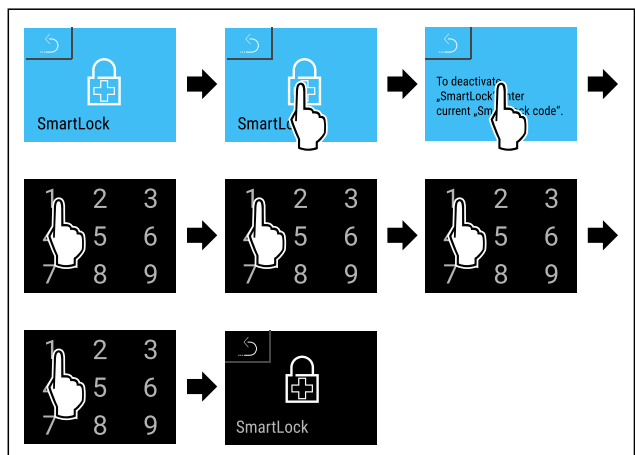

Fig. 95

- ▶ Изпълнете стъпките съгласно фигурата.
- ▷ SmartLock е деактивиран.

Настройка на забавянето на заключването

Уверете се, че са изпълнени следните предпоставки:

- SmartLock трябва да е активиран. (виж Активиране на SmartLock)

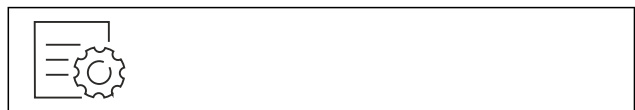

Fig. 96

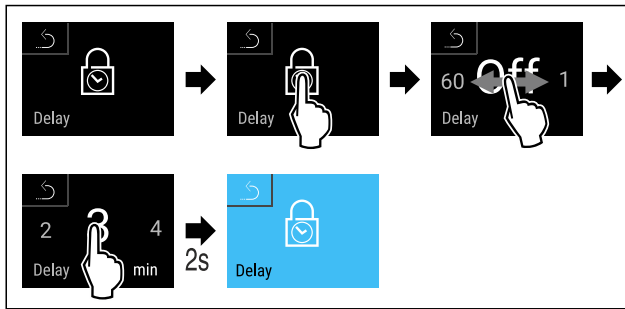

Fig. 97 Могат да бъдат настроени следните стойности:
Изкл. (без време за изчакване) до 60 минути; на стъпки от 1 минута

- ▶ Изпълнете стъпките съгласно фигурата.
- ▷ Времето на забавянето на заключването е настроено.

Отключване на ключалката с SmartLock ПИН кода

След задействане на алармата за температурата (виж 6.2.26 Аларма за температурата) вратата се заключва автоматично чрез функцията SmartLock.

Отварянето е възможно само с SmartLock ПИН кода.

Указание

- ▶ В следния пример е използван този SmartLock ПИН код: **2 3 4 5**

Въвеждането на SmartLock ПИН кода започва от индикацията за статуса. Показва се информация за SmartLock функцията и алармата за запис на температурата.

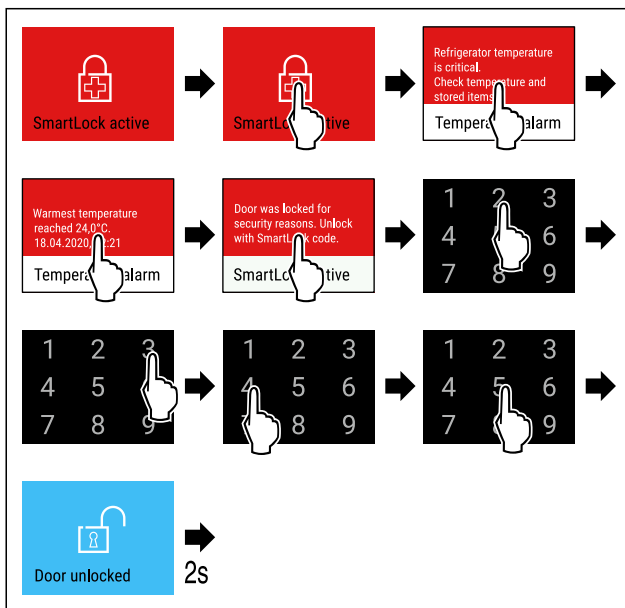

Fig. 98

- ▶ Изпълнете стъпките съгласно фигурата.
- ▷ Вратата е отключена.

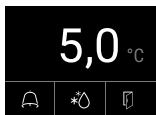

Fig. 99 Индикация на статуса

- ▷ Индикацията за температурата се появява на дисплея.

Промяна на SmartLock ПИН кода

(виж 6.2.9 Кодове за достъп)

Нулиране на SmartLock ПИН кода

(виж 6.2.9 Кодове за достъп)

6.2.8 Защита на достъпа до меню Настройки



Тази функция позволява достъпът до меню Настройки да бъде защитен с четирицифрен ПИН код.

Приложение:

- Предотвратяване на неволна промяна на настройки и функции.
- Предотвратяване на неволно изключване на уреда.
- Предотвратяване на настройка на температурата.

Указание

- ▶ В следните примери е използван фабрично зададения ПИН код: **1 1 1 1**.

Активиране на защитата на достъпа до меню Настройки



Fig. 100

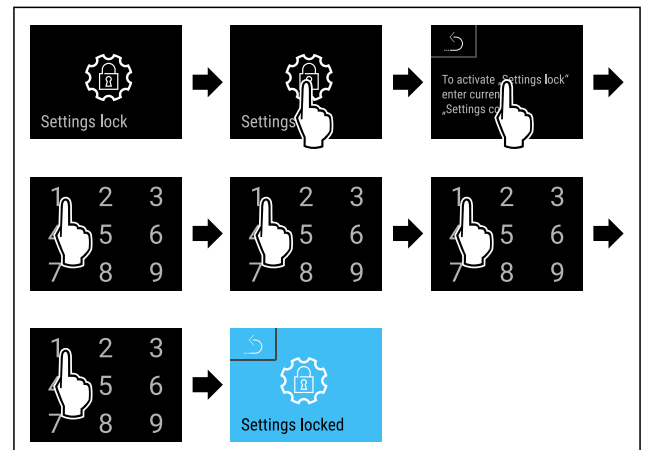

Fig. 101

- ▶ Изпълнете стъпките съгласно фигурата.
- ▷ Защитата на достъпа до меню Настройки е активирана.

Промяна на ПИН кода за защита на достъпа до меню Настройки

(виж 6.2.9 Кодове за достъп)

Деактивиране на защитата на достъпа до меню Настройки

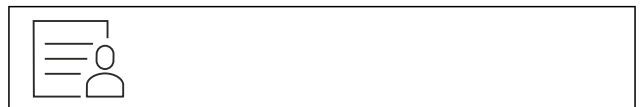

Fig. 102

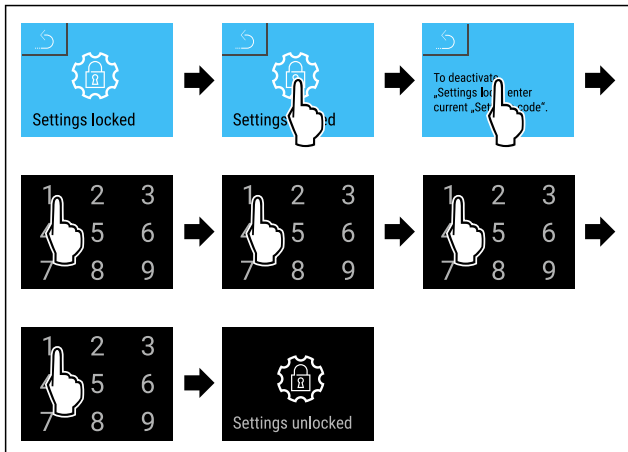

Fig. 103

- ▶ Изпълнете стъпките съгласно фигурата.
- ▷ Защитата на достъпа до меню Настройки е деактивирана.

Отваряне на менюто със запазените настройки

Ако защитата на достъпа до меню Настройки е активна, трябва да се въведе ПИН кодът, за да се отвори меню Настройки. Щом излезете от меню Настройки, защитата на достъпа се активира автоматично.

- ▶ Плъзгайте наляво или надясно, докато се покаже съответната функция.

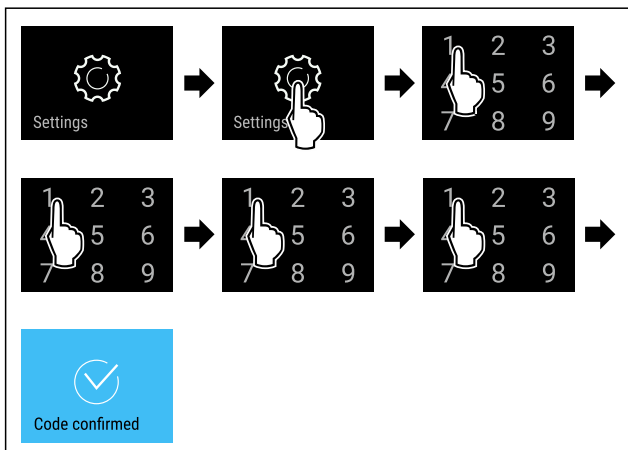

Fig. 104

- ▶ Изпълнете стъпките съгласно фигурата.
- ▷ Правилен ПИН код: Отваря се меню Настройки.

6.2.9 Кодове за достъп

Възможни са различни настройки.

Приложение:

- Промяна на кода за вратата.
- Нулиране на кода за вратата.
- Промяна на кода за настройката.
- Нулиране на кода за настройката.
- Промяна на SmartLock кода.
- Нулиране на SmartLock кода.



Код за вратата

Промяна на кода за вратата

Тази настройка Ви позволява да промените кода за заключване на вратата.

Тази настройка става на 3 стъпки:

- Въвеждане на стария код за вратата

- Въвеждане на новия код за вратата
- Потвърждаване на новия код за вратата

Указание

- ▶ Следният пример променя фабричния код за вратата по подразбиране **1 1 1 1**.
- ▶ Новият код за вратата е: **2 3 4 5**

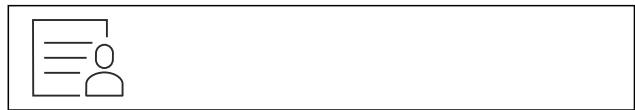

Fig. 105

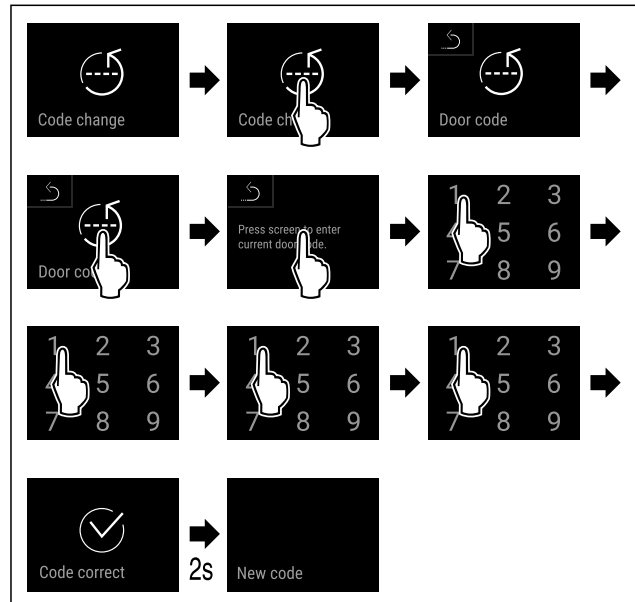

Fig. 106

- ▶ Изпълнете стъпките съгласно фигурата.
- ▷ Необходимо е въвеждане на стария код за вратата.

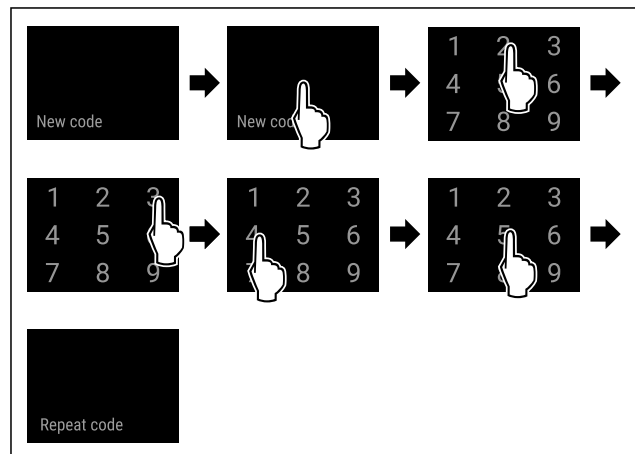

Fig. 107

- ▶ Изпълнете стъпките съгласно фигурата.
- ▷ Необходимо е въвеждане на новия код за вратата.

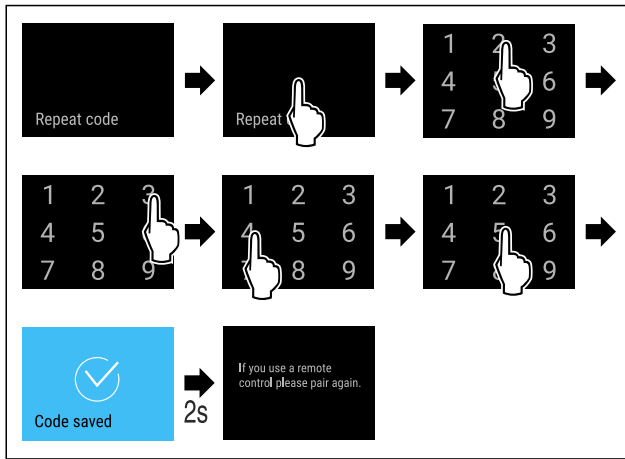

Fig. 108

- ▶ Изпълнете стъпките съгласно фигурата.
- ▷ Необходимо е потвърждение на новия код за вратата.
- ▷ Кодът на вратата е променен.
- ▶ Сдвоете отново дистанционното управление. (виж 6.2.10 Дистанционно управление)

Нулиране на кода за вратата

Забравен или неизвестен код за вратата.

- ▶ Върнете фабричните настройки на уреда. (виж 6.2.33 Връщане на фабричните настройки)
- ▷ Уредът се връща към първоначалните настройки.
- ▷ Фабрично зададеният код за вратата е: **1 1 1 1**

Защита на достъпа до меню Настройки



Промяна на кода за настройката

Тази настройка Ви позволява да промените кода за настройка за защита на достъпа до меню Настройки.

Тази настройка става на 3 стъпки:

- Въвеждане на стария код за настройката
- Въвеждане на новия код за настройката
- Потвърждаване на новия код за настройката

Указание

- ▶ Следният пример променя фабричния код за настройката по подразбиране **1 1 1 1**.
- ▶ Новият код за настройката е: **2 3 4 5**



Fig. 109

Защитата на достъпа до меню Настройки трябва да е активна. (виж 6.2.8 Защита на достъпа до меню Настройки)

- ▶ Плъзгайте наляво или надясно, докато се покаже съответната функция.

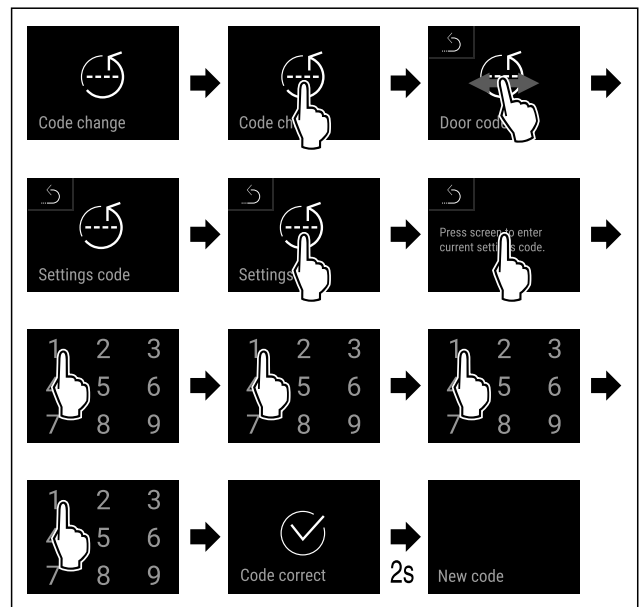

Fig. 110

- ▶ Изпълнете стъпките съгласно фигурата.
- ▷ Необходимо е въвеждане на стария код за настройката.

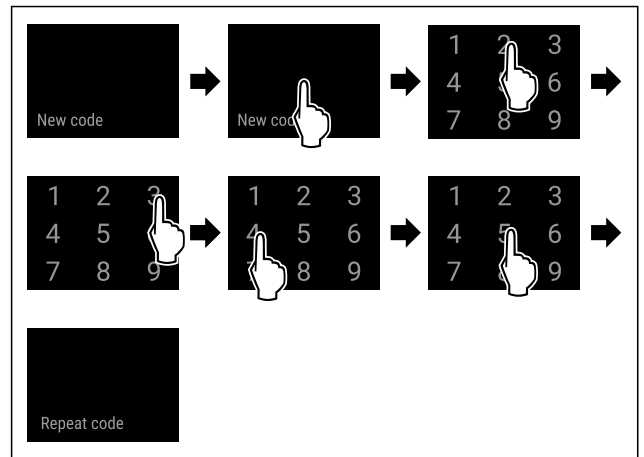

Fig. 111

- ▶ Изпълнете стъпките съгласно фигурата.
- ▷ Необходимо е въвеждане на новия код за настройката.

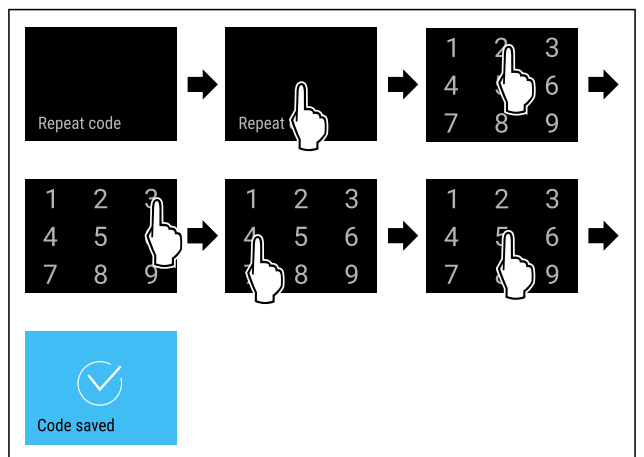

Fig. 112

- ▶ Изпълнете стъпките съгласно фигурата.
- ▷ Необходимо е потвърждение на новия код за настройката.
- ▷ Кодът за настройката е променен.

Нулиране на кода за настройката

Забравен или неизвестен код за настройка за защита на достъпа до меню Настройки.

- ▶ Върнете фабричните настройки на уреда (виж 6.2.33 Връщане на фабричните настройки).
- ▷ Уредът се връща към първоначалните настройки.
- ▷ Фабричният код за настройката е: **1 1 1 1**



SmartLock

Промяна на SmartLock кода

Тази настройка Ви позволява промяна на SmartLock кода.

Тази настройка става на 3 стъпки:

- Въвеждане на стария SmartLock код
- Въвеждане на новия SmartLock код
- Потвърждаване на новия SmartLock код

Указание

- ▶ В следния пример се променя фабричния SmartLock код по подразбиране **1 1 1 1**.
- ▶ Новият SmartLock код е: **2 3 4 5**



Fig. 113

SmartLock трябва да е активен. (виж 6.2.7 SmartLock)

- ▶ Плъзгайте наляво или надясно, докато се покаже съответната функция.

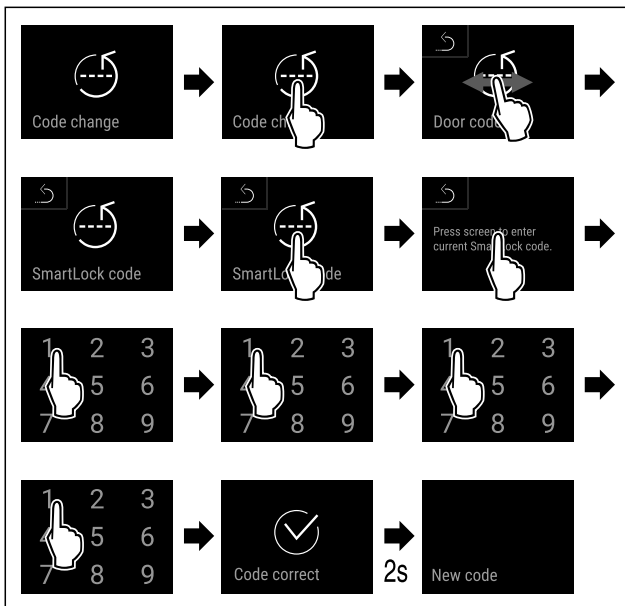

Fig. 114

- ▶ Изпълнете стъпките съгласно фигурата.
- ▷ Необходимо е въвеждане на стария SmartLock код.

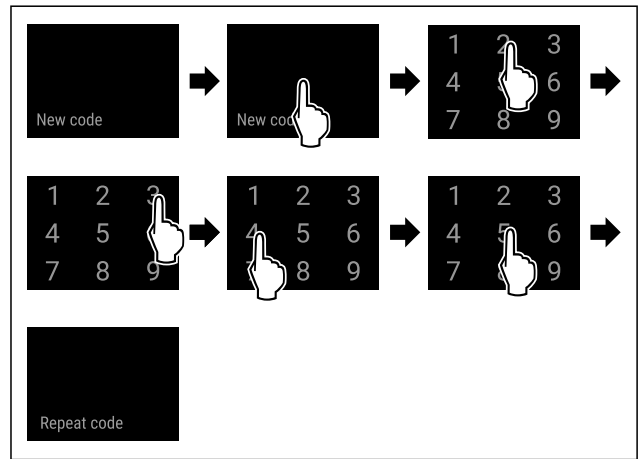

Fig. 115

- ▶ Изпълнете стъпките съгласно фигурата.
- ▷ Необходимо е въвеждане на новия SmartLock код.

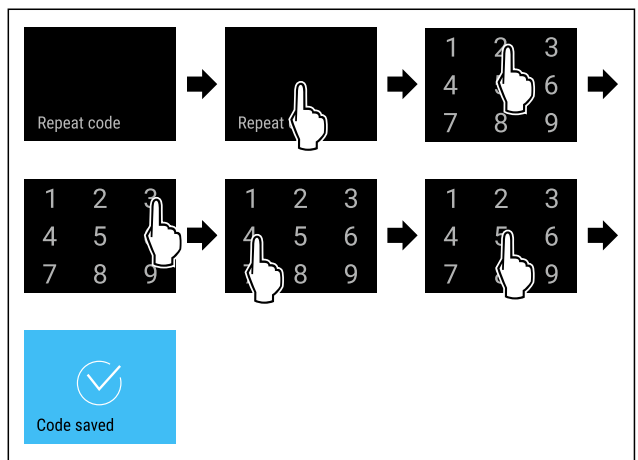

Fig. 116

- ▶ Изпълнете стъпките съгласно фигурата.
- ▷ Необходимо е потвърждение на новия SmartLock код.
- ▷ SmartLock кодът е променен.

Нулиране на SmartLock кода

Забравен или неизвестен SmartLock код.

- ▶ Върнете фабричните настройки на уреда. (виж 6.2.33 Връщане на фабричните настройки)
- ▷ Уредът се връща към първоначалните настройки.
- ▷ Фабрично зададеният SmartLock код е: **1 1 1 1**



6.2.10 Дистанционно управление

Дистанционното управление се доставя с фабрично запамен код, който отваря всеки уред с непроменени фабрични настройки (виж 6.2.33 Връщане на фабричните настройки). Това означава, че можете да отваряте и затваряте няколко уреда само с едно дистанционно управление. Сдвояването генерира специфичен за уреда ПИН код, който може да отваря или затваря само регистрирания уред. Фабричното нулиране възстановява оригиналната функционалност.

Указание

Обхватът на дистанционното управление е ок. 15 m.

Приложение:

- Сдвояване на дистанционното управление.
- Разединяване на дистанционното управление.

Сдвояване на дистанционното управление



Fig. 117

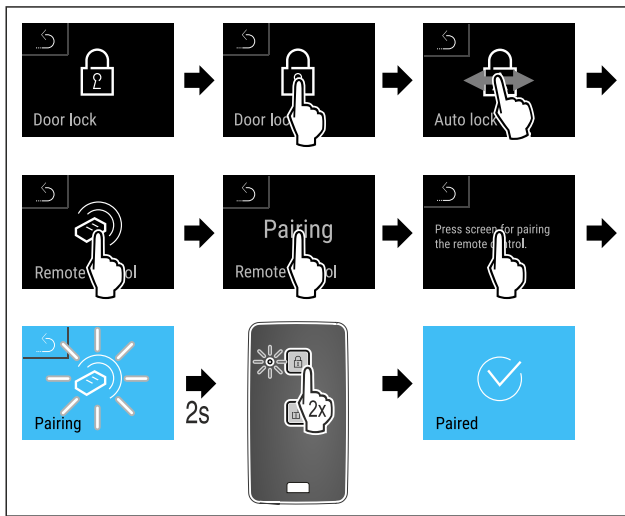

Fig. 118

- ▶ Изпълнете стъпките съгласно фигурата.
- ▶ Натиснете бутон на дистанционното управление два пъти.
- ▷ Светодиодът за статуса на дистанционното управление мига три пъти.
- ▷ Дистанционното управление е свързано с уреда.

Разединяване на дистанционното управление



Fig. 119

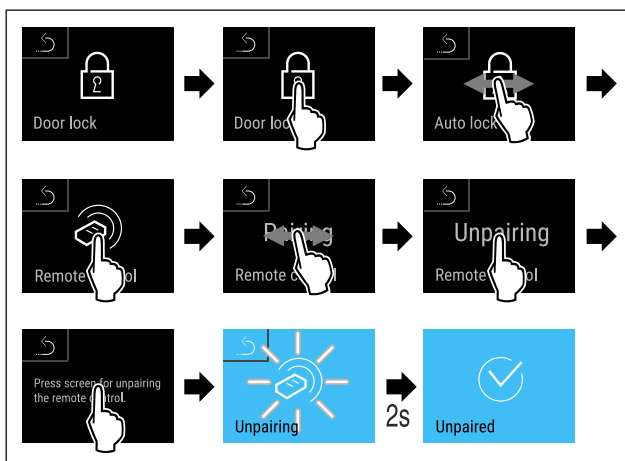

Fig. 120

- ▶ Изпълнете стъпките съгласно фигурата.
- ▷ Дистанционното управление на уреда е разединено от уреда.

6.2.11 Напомняне за интервала за поддръжка



Настройка на интервала от време преди напомняне за извършване на поддръжка.

Могат да се зададат следните стойности:

- 7 дни
- 14 дни
- 30 дни
- 60 дни
- 90 дни
- 180 дни
- 360 дни
- 720 дни
- 1080 дни
- Изкл.

Настройка на напомнянето на интервала за поддръжка

Следващите стъпки описват начина на настройване на интервала от време до поддръжката.



Fig. 121

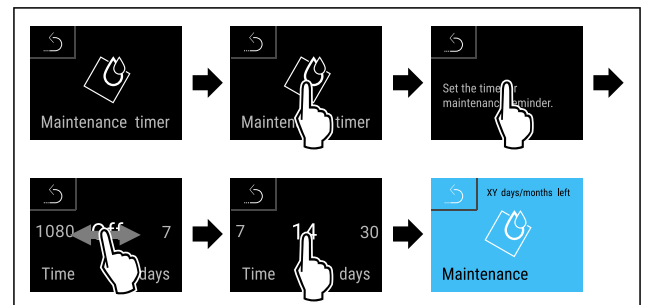

Fig. 122

- ▶ Изпълнете стъпките съгласно фигурата.
- ▷ Интервалът от време преди напомняне за извършване на поддръжка е настроен.
- ▷ Показва се оставащото време.

6.2.12 Език



С тази настройка се задава езикът на дисплея.

Настройка на езика



Fig. 123

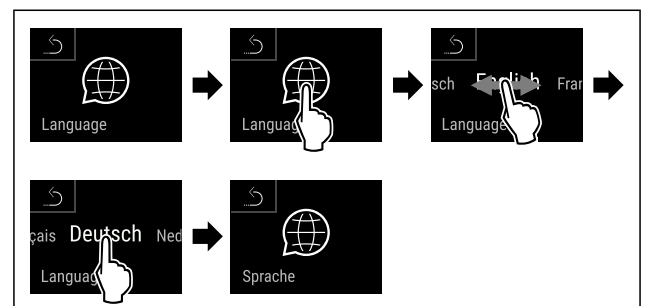

Fig. 124

- ▶ Изпълнете стъпките съгласно фигурата.
- ▷ Избраният език е зададен.

6.2.13 Дата и час



Тази настройка Ви позволява да зададете дата и час.

Настройка на датата и часа



Fig. 125



Fig. 126

► Изпълнете стъпките съгласно фигурата.

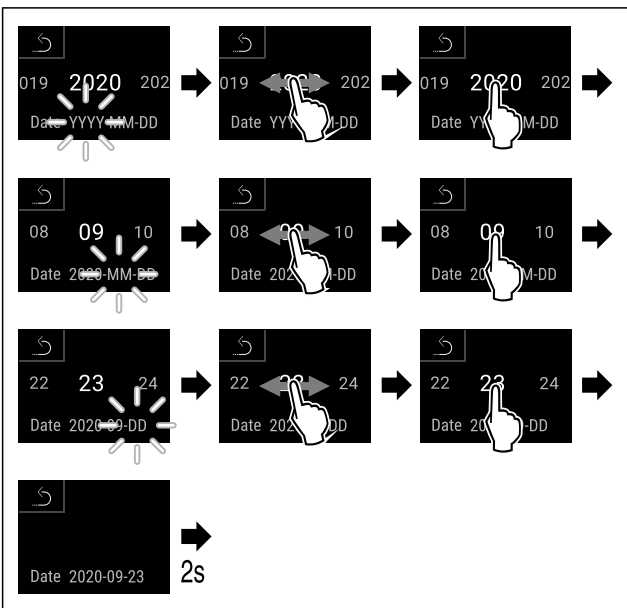

Fig. 127

► Изпълнете стъпките съгласно фигурата.
▷ Датата е настроена.

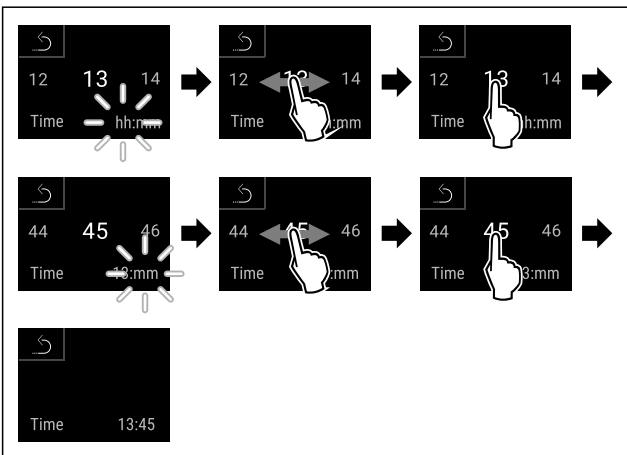

Fig. 128

► Изпълнете стъпките съгласно фигурата.
▷ Часът е настроен.

6.2.14 Единица за температурата



С тази функция настройвате температурната единица. Като температурна единица можете да настройвате градуси по Целзий или градуси по Фаренхайт.

Настройване на температурна единица



Fig. 129

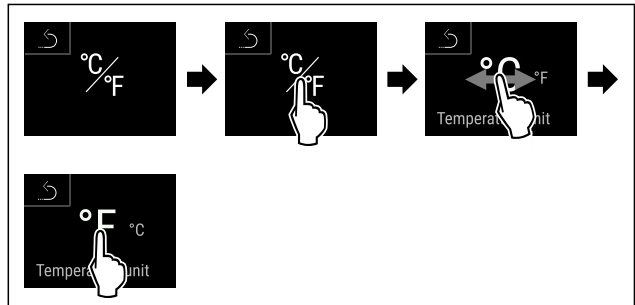

Fig. 130 Примерно изображение: Промяна от градуси Целзий на градуси Фаренхайт.

► Изпълнете стъпките съгласно фигурата.
▷ Температурната единица е настроена.

6.2.15 Яркост на дисплея



С тази функция настройвате яркостта на дисплея на степени.

Можете да настройвате следните степени на яркост:

- 40 %
- 60 %
- 80 %
- 100 % (предварителна настройка)

Настройване на яркостта



Fig. 131

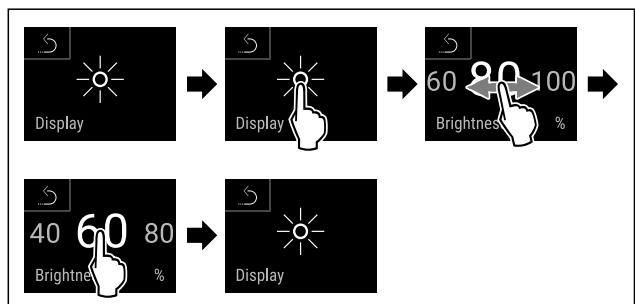

Fig. 132 Примерно изображение: Промяна от 80 % на 60 %.

► Изпълнете стъпките съгласно фигурата.
▷ Яркостта е настроена.

6.2.16 Alarm Sound



Тази функция позволява да се включват и изключват всички алармени тонове, като например аларма за врата.

Активиране на Alarm Sound

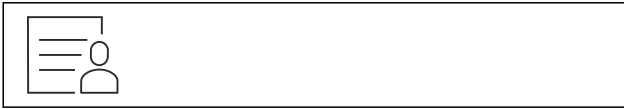

Fig. 133

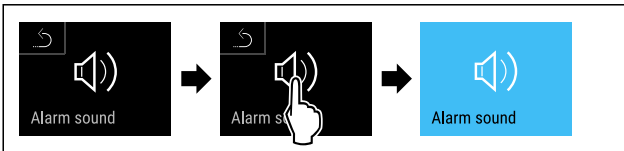

Fig. 134

- ▶ Изпълнете стъпките съгласно фигурата.
- ▷ Alarm Sound е активиран.

Деактивиране на Alarm Sound

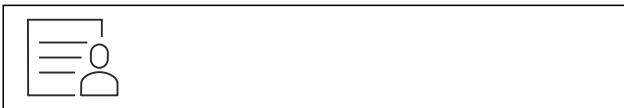

Fig. 135

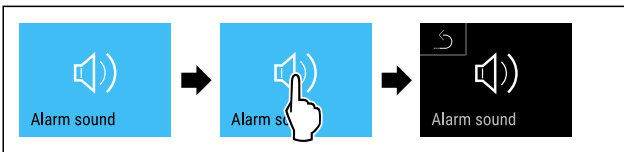
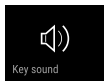

Fig. 136

- ▶ Изпълнете стъпките съгласно фигурата.
- ▷ Alarm Sound е деактивиран.

6.2.17 Key Sound



Тази функция позволява включване и изключване на всички тонове на бутоните, тонове за потвърждение и тонове при стартиране.

Активиране на Key Sound



Fig. 137

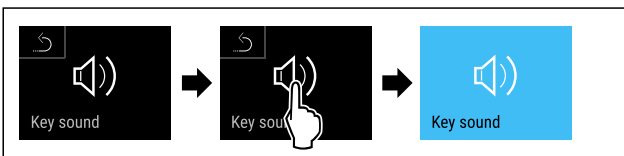

Fig. 138

- ▶ Изпълнете стъпките съгласно фигурата.
- ▷ Key Sound е активиран.

Деактивиране на Key Sound

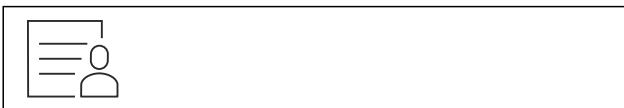

Fig. 139

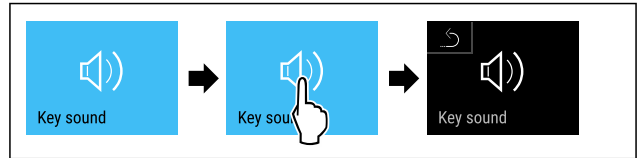

Fig. 140

- ▶ Изпълнете стъпките съгласно фигурата.
- ▷ Key Sound е деактивиран.

6.2.18 WLAN връзка



Указание

Liebherr SmartMonitoring Dashboard не е на разположение във всички държави. Проверете наличността чрез QR кода, като въведете модела си.

Указание

Използването на Liebherr SmartMonitoring Dashboard на <https://smartmonitoring.liebherr.com> изисква инсталиран SmartModule и търговски акаунт в MyLiebherr. По време на онлайн пускането в експлоатация можете да влезете директно с Вашите съществуващи данни за влизане в системата или да се регистрирате и да създадете фирмен акаунт.

Тази настройка установява безжична връзка между уреда и интернет. Връзката се управлява чрез SmartModule. Уредът може да бъде свързан чрез базираното на браузър [Liebherr SmartMonitoring Dashboard](https://smartmonitoring.liebherr.com) и могат да се използват разширени опции и индивидуални възможности за управление, администриране и наблюдение.

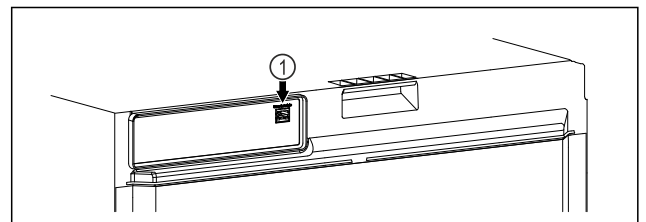

Fig. 141

Уверете се, че са изпълнени следните предпоставки:

- Използва се SmartModule Fig. 141 (1).

Установяване на връзка

Пуснете в експлоатация и настройте Вашия SmartModule онлайн чрез [Liebherr SmartMonitoring Dashboard](https://smartmonitoring.liebherr.com) на Вашето крайно устройство с възможност за достъп до интернет.

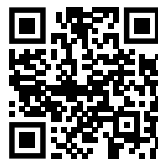

Fig. 142

- ▶ Отворете [Liebherr SmartMonitoring Dashboard](https://smartmonitoring.liebherr.com). (виж Fig. 142)

На хладилник или фризер:



Fig. 143

Указание

Защитата на достъпа до меню Настройки е активирана. (виж 6.2.8 Защита на достъпа до меню Настройки)

- ▶ Въведете избрания ПИН код. Отваря се меню Настройки.



Fig. 144

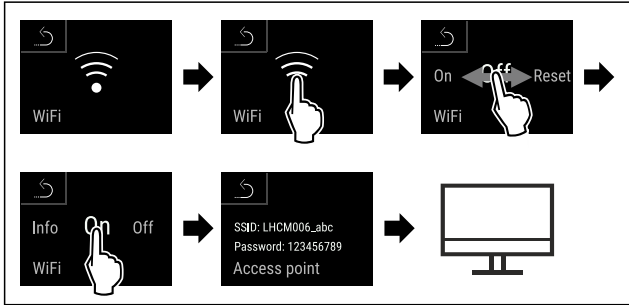

Fig. 145

- ▶ Изпълнете стъпките съгласно фигурата.
- ▶ Продължете процеса на настройка на Вашето крайно устройство с възможност за достъп до интернет: [Liebherr SmartMonitoring Dashboard](#)

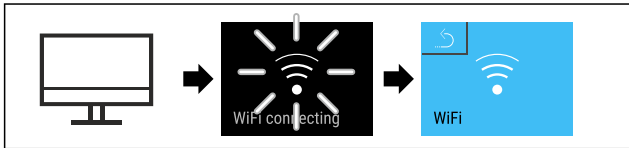

Fig. 146

- ▶ Изпълнете стъпките съгласно фигурата.
- ▷ Връзката се установява: Появява се WiFi connecting. Символът пулсира.
- ▶ Следвайте инструкциите на [Liebherr SmartMonitoring Dashboard](#).
- ▷ Връзката е установена.

Прекъсване на връзка

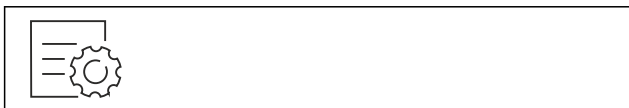

Fig. 147

Указание

Защитата на достъпа до меню Настройки е активирана. (виж 6.2.8 Защита на достъпа до меню Настройки)

- ▶ Въведете избрания ПИН код. Отваря се меню Настройки.



Fig. 148

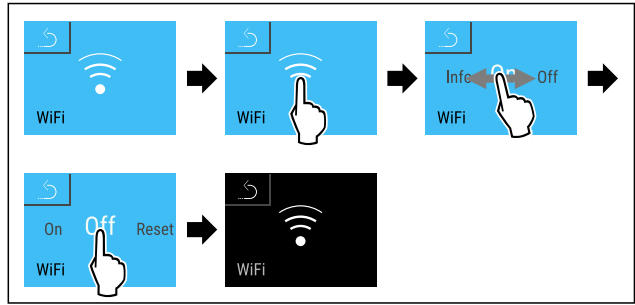

Fig. 149

- ▶ Изпълнете стъпките съгласно фигурата.
- ▷ Връзката е прекъсната.

Нулиране на връзка



Fig. 150

Указание

Защитата на достъпа до меню Настройки е активирана. (виж 6.2.8 Защита на достъпа до меню Настройки)

- ▶ Въведете избрания ПИН код. Отваря се меню Настройки.



Fig. 151

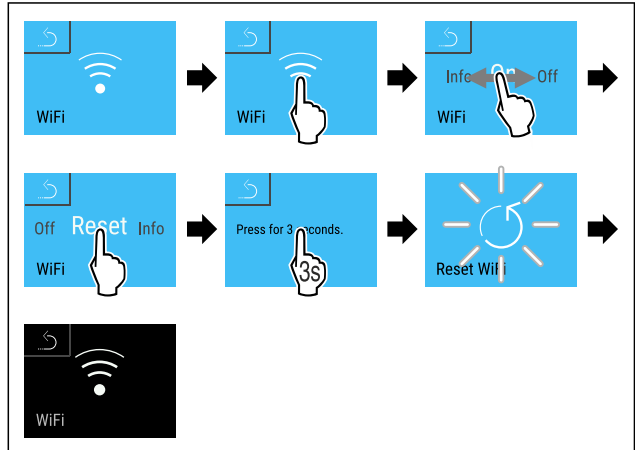

Fig. 152

- ▶ Изпълнете стъпките съгласно фигурата.
- ▷ WiFi настройките се нулират до състоянието на доставка.

6.2.19 LAN връзка



Указание

Liebherr SmartMonitoring Dashboard не е на разположение във всички държави. Проверете наличността чрез QR кода, като въведете модела си.

Указание

Използването на Liebherr SmartMonitoring Dashboard на <https://smartmonitoring.liebherr.com> изисква инсталиран SmartModule и търговски акаунт в MyLiebherr. По време на онлайн пускането в експлоатация можете да влезете директно с Вашите съществуващи данни за влизане в системата или да се регистрирате и да създадете фирмен акаунт.

Тази настройка установява кабелна връзка между уреда и интернет. Връзката се управлява чрез SmartModule. Уредът може да бъде свързан чрез базираното на браузър [Liebherr SmartMonitoring Dashboard](#) и могат да се използват разширени опции и индивидуални възможности за управление, администриране и наблюдение.

Fig. 153

Уверете се, че са изпълнени следните предпоставки:

- Използва се SmartModule Fig. 153 (1).
- Мрежовият кабел е свързан.
- Мрежата е свързана с интернет.

Установяване на връзка

Пуснете в експлоатация и настройте Вашия SmartModule онлайн чрез [Liebherr SmartMonitoring Dashboard](#) на Вашето крайно устройство с възможност за достъп до интернет.



Fig. 154

- ▶ Отворете [Liebherr SmartMonitoring Dashboard](#). (виж Fig. 154)

На хладилник или фризер:



Fig. 155

Указание

Защитата на достъпа до меню Настройки е активирана. (виж 6.2.8 Защита на достъпа до меню Настройки)

- ▶ Въведете избрания ПИН код. Отваря се меню Настройки.

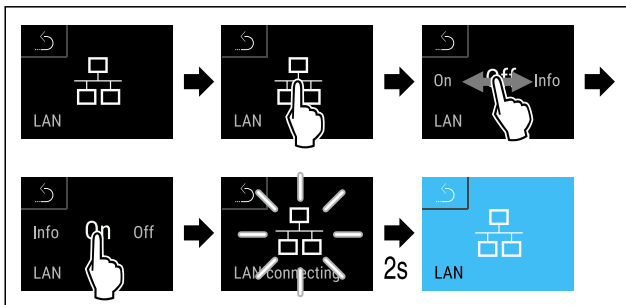

Fig. 156

- ▶ Изпълнете стъпките съгласно фигурата.
- ▷ Връзката се установява: Появява се LAN connecting. Символът пулсира.
- ▶ Следвайте инструкциите на [Liebherr SmartMonitoring Dashboard](#).
- ▷ Връзката е установена.

Прекъсване на връзка



Fig. 157

Указание

Защитата на достъпа до меню Настройки е активирана. (виж 6.2.8 Защита на достъпа до меню Настройки)

- ▶ Въведете избрания ПИН код. Отваря се меню Настройки.

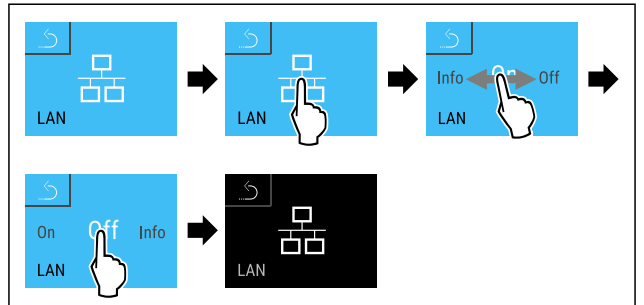

Fig. 158

- ▶ Изпълнете стъпките съгласно фигурата.
- ▷ Връзката е прекъсната.

6.2.20 Информация за уреда

С тази функция показвате името на модела, индекса, серийния номер и сервизния номер на Вашия уред. Нуждаете се от информацията за уреда, когато се свързвате със сервизната служба. (виж 9.3 Сервизна служба)

С тази функция освен това отваряте разширеното меню. (виж 3 Начин на функциониране на дисплея Touch & Swipe)



Показване на информация за уреда



Fig. 159



Fig. 160

- ▶ Изпълнете стъпките съгласно фигурата.
- ▷ Дисплеят показва информацията за уреда.

6.2.21 Работни часове

Тази индикация показва работните часове на уреда.

Показване на работните часове



Fig. 161

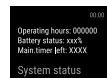



Fig. 162

▷ Появяват се работните часове.

С тази функция показвате версията на софтуера на Вашия уред.

Показване на версията на софтуера

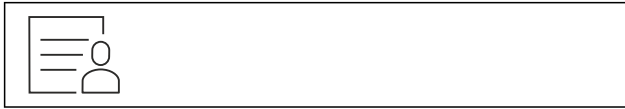

Fig. 163



Fig. 164

- ▶ Изпълнете стъпките съгласно фигурата.
- ▷ Дисплеят показва версията на софтуера.

6.2.23 Размразяване

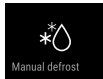

Уредът се размразява автоматично в нормален режим на работа.

Приложение:

- Ако във вътрешността има силно замръзване, функцията за автоматично размразяване може да се стартира ръчно.

Ръчно стартиране на автоматичното размразяване



Fig. 165

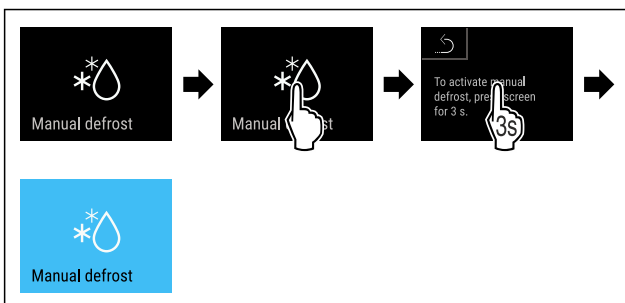

Fig. 166

- ▶ Изпълнете стъпките съгласно фигурата.
- ▷ Автоматичното размразяване е стартирано. Когато размразяването приключи, уредът автоматично се връща към нормален режим на работа.

Указание

Ако след неколккратно стартиране на автоматичното размразяване вътре в уреда все още има лед, размразете уреда ръчно. (виж 8.2 Размразяване на уреда)

Прекъсване на ръчно стартирано размразяване



Fig. 167

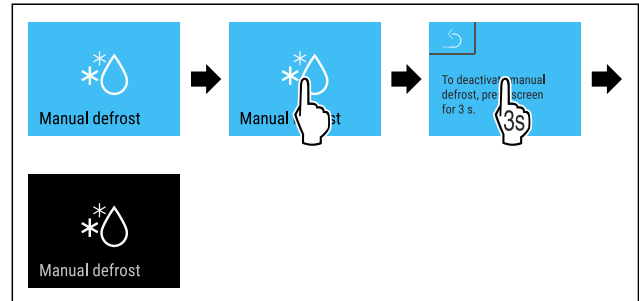

Fig. 168

- ▶ Изпълнете стъпките съгласно фигурата.
- ▷ Ръчно стартираното размразяване е прекъснато. Уредът автоматично се връща към нормален режим на работа.



Информация за размразяването

Тази настройка се използва за регулиране на дисплея по време на процес на автоматично размразяване.

Предлагат се следните варианти на индикация:

- **Def 1:** Записът на температурата не се актуализира и показва последната температура преди началото на процеса на автоматично размразяване.
- **Def 2:** Символът „автоматичен процес на размразяване“ се показва на екрана на статуса. Записът на температурата се актуализира непрекъснато и показва действителната температура.
- **Def 3:** Символът „автоматичен процес на размразяване“ се показва на екрана на статуса. Записът на температурата не се актуализира и показва последната температура преди началото на процеса на автоматично размразяване.
- **Def 4:** Символът „автоматичен процес на размразяване“ се показва на екрана на статуса. Записът на температурата не се актуализира и показва последната температура преди началото на процеса на автоматично размразяване.



Fig. 169 Символ „процес на автоматично размразяване“

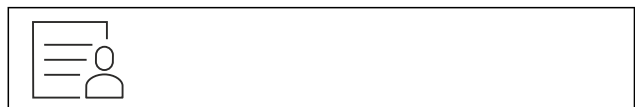

Fig. 170

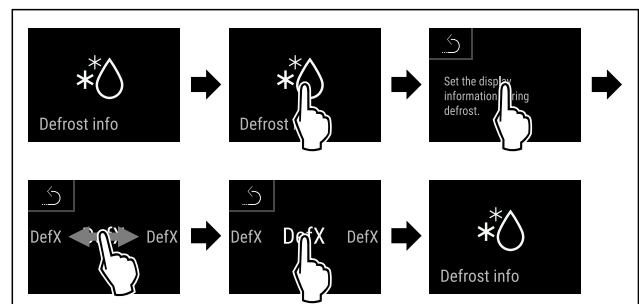

Fig. 171

- ▶ Изпълнете стъпките съгласно фигурата.
- ▷ Желаният вариант на индикацията е избран.

6.2.24 Изтегляне на данни / Datalogging



Устройството автоматично записва цялата температурна крива от различни сензори, както и алармените и сервисните съобщения. Записването им започва автоматично след включване на уреда на интервал от една минута. Данните от последните 5 години се съхраняват и могат да бъдат изтеглени на USB флаш памет по всяко време.

Следните набори от данни могат да бъдат избрани за изтегляне:

- температури
- аларми
- сервисни съобщения
- всички

Избраните набори от данни се записват некриптирани като текстови файлове с файлово разширение „.log“ през целия период на записа.

Изтегляне на данни на USB флаш памет

Указание

Към USB интерфейса могат да се свързват само USB флаш памет. USB твърдите дискове не се разпознават.

Указание

Не изваждайте USB флаш паметта по време на процеса на изтегляне.

Уверете се, че са изпълнени следните предпоставки:

- USB 2.0 памет, форматирана във FAT32.
- USB флаш паметта е свързана.

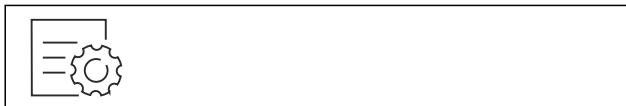

Fig. 172

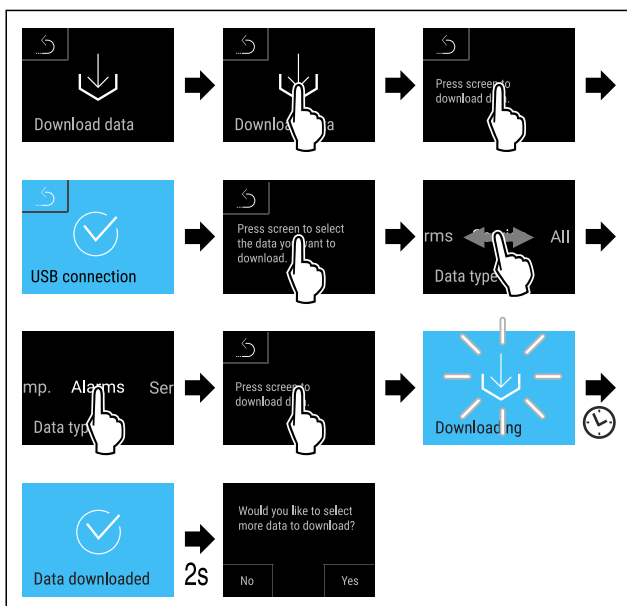

Fig. 173

- ▶ Изпълнете стъпките съгласно фигурата.

- ▷ Изтеглянето на данните на USB флаш паметта е успешно.
- ▷ Допълнителни набори от данни могат да бъдат избрани и изтеглени.

6.2.25 Калибриране на сензор



Можете да използвате калибрирането на сензора, за да изравните разликите между зададената и действителната температура. За целта определете действителната температура с помощта на калибрирано средство за измерване.

Диапазон за настройка на С сензора (контролен сензор): +/- 3 Kelvin на стъпки от 0,1 Kelvin.

Диапазон за настройка на Р сензора (продуктов сензор): +/- 9,9 Kelvin на стъпки от 0,1 Kelvin

Калибриране на сензор



Fig. 174

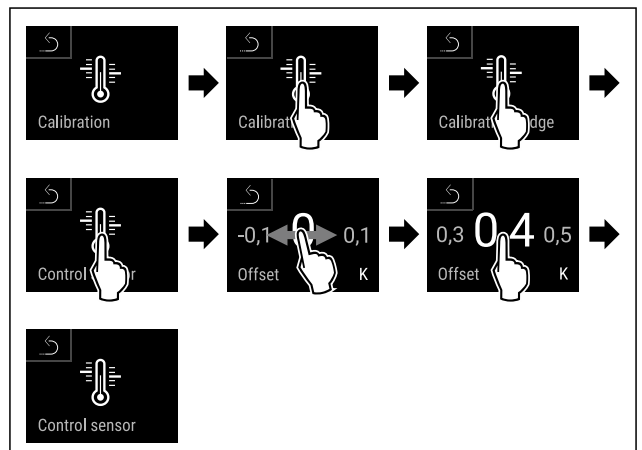

Fig. 175

- ▶ Изпълнете стъпките съгласно фигурата.
- ▷ С сензорът е калибриран.

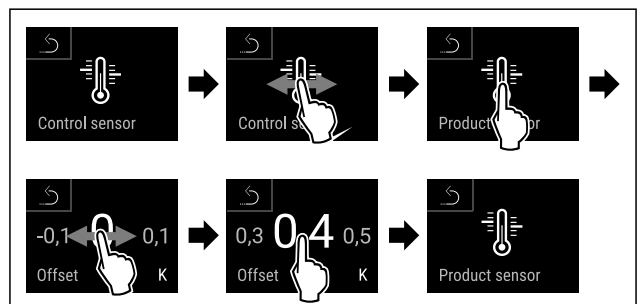

Fig. 176

- ▶ Изпълнете стъпките съгласно фигурата.
- ▷ Р сензорът е калибриран.
- ▷ Калибрирането на сензора е приключило.

Указание

Калибрираната температура се показва на дисплея в рамките на два часа.

6.2.26 Аларма за температурата



С тази функция настройвате алармата за температурата. Задавате горната и долната граница на температурата с диференциална стойност спрямо текущо зададената вътрешна температура. Алармата за температурата се задейства веднага щом вътрешната температура излезе от регулирания температурен диапазон и изтече евентуално зададеното време на закъснение.

Пример	Диференциална стойност, която трябва да се зададе	
Текуща вътрешна температура	5 °C	
Долна граница на температурата	2 °C	-3 °C
Горна граница на температурата	8 °C	+3 °C

Можете да зададете следните стойности:

- Диференциална стойност за долната температурна граница със стъпка 0,1 °C
- Диференциална стойност за горната температурна граница със стъпка 0,1 °C
- Време на закъснение на алармата от 0 до 60 минути (настройката „0“ означава, че няма забавяне на алармата за температурата.)
- Честота на повторение на алармата от 0 до 30 минути след потвърждаване на алармата (настройка „0“ означава, че няма повтаряне на алармата след потвърждаване на алармата.)

Настройка на алармата за температурата



Fig. 177

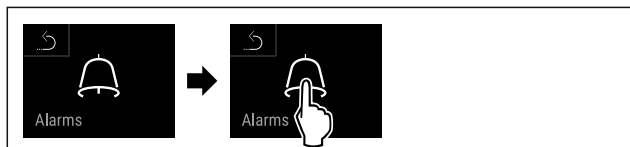

Fig. 178

- ▶ Изпълнете стъпките съгласно фигурата.



Fig. 179

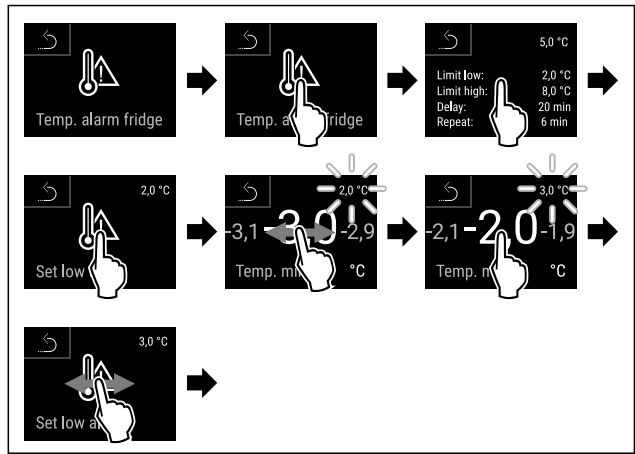

Fig. 180 Пример за задаване на долна граница на температурата въз основа на зададена температура на уреда от 5 °C.

- ▶ Изпълнете стъпките съгласно фигурата.
- ▷ Долната температурна граница е настроена.

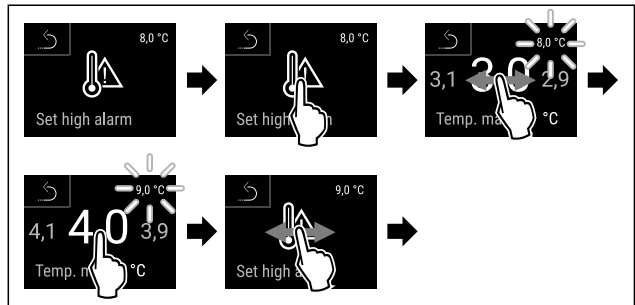

Fig. 181 Пример за задаване на долна граница на температурата въз основа на зададена температура на уреда от 5 °C.

- ▶ Изпълнете стъпките съгласно фигурата.
- ▷ Горната температурна граница е настроена.

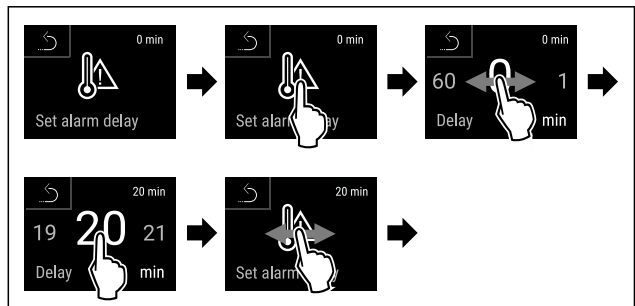

Fig. 182

- ▶ Изпълнете стъпките съгласно фигурата.
- ▷ Времето на забавяне на алармата е настроено.

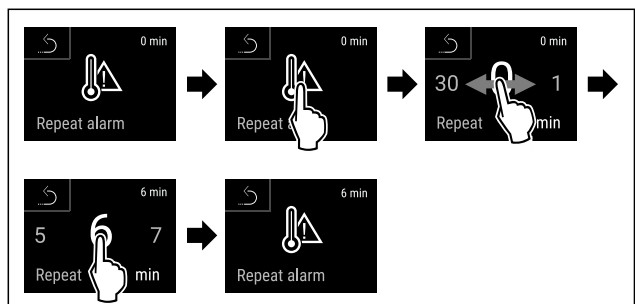

Fig. 183

- ▶ Изпълнете стъпките съгласно фигурата.
- ▷ Интервалът на повторение на алармата е настроен.
- ▷ Алармата за температура е настроена.

Показване на настроените стойности на алармата за температурата



Fig. 184



Fig. 185

- ▶ Изпълнете стъпките съгласно фигурата.



Fig. 186

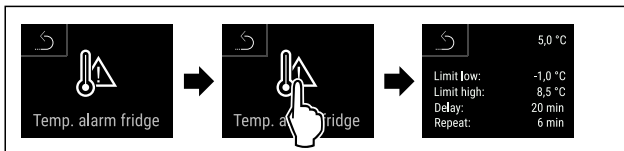

Fig. 187

- ▶ Изпълнете стъпките съгласно фигурата.
- ▷ Настроените стойности на алармата за температурата се показват.



6.2.27 Аларма за вратата

С тази функция активирате или деактивирате алармата за вратата. Алармата за вратата прозвучава, когато вратата е отворена твърде дълго. Алармата за вратата е активирана при доставката. Можете да настроите колко дълго вратата може да е отворена, преди алармата за вратата да прозвучи.

Можете да настройвате следните стойности:

- 15 секунди
- 30 секунди
- 60 секунди
- 90 секунди
- 120 секунди
- 150 секунди
- 180 секунди
- Изкл.

Настройване на алармата за вратата

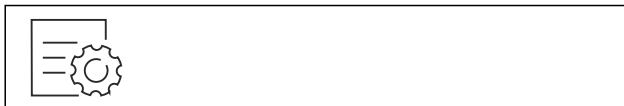

Fig. 188

- ▶ Изпълнете стъпките съгласно фигурата.
- ▷ Алармата за вратата е настроена.

Деактивиране на алармата за вратата



Fig. 191

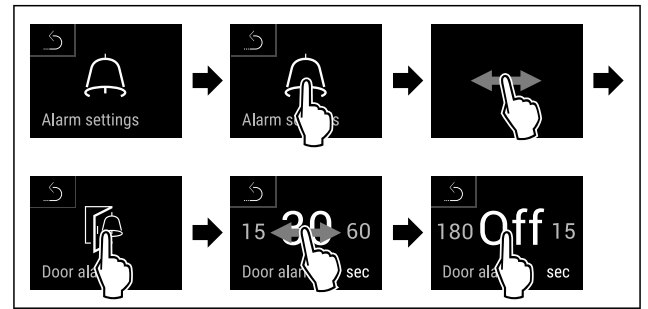
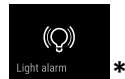

Fig. 192

- ▶ Изпълнете стъпките съгласно фигурата.
- ▷ Алармата за вратата е деактивирана.

6.2.28 Аларма за светлината



Тази настройка позволява визуалните алармени съобщения на дисплея да бъдат допълнително подчертани чрез мигащо осветление на уреда.

Активиране на алармата за светлината



Fig. 193



Fig. 194

- ▶ Изпълнете стъпките съгласно фигурата.



Fig. 195

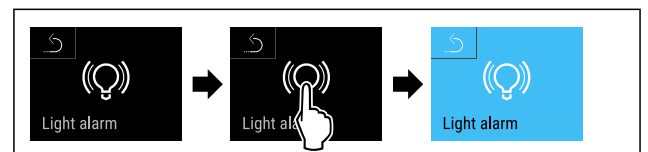

Fig. 196

- ▶ Изпълнете стъпките съгласно фигурата.
- ▷ Алармата за светлината е активирана.

Деактивиране на алармата за светлината



Fig. 197



Fig. 198

- ▶ Изпълнете стъпките съгласно фигурата.

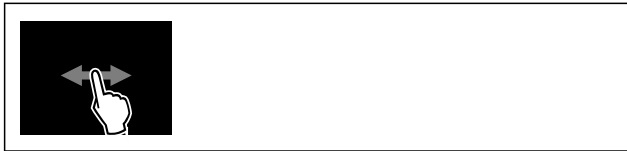

Fig. 199

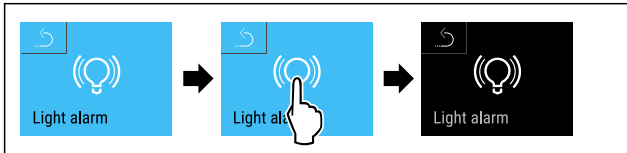

Fig. 200

- ▶ Изпълнете стъпките съгласно фигурата.
- ▷ Алармата за светлината е деактивирана.

6.2.29 Симулация на аларма



Можете да използвате тази функция, за да симулирате аларма за температурата в уреда, например за да проверите дали дадено предпазно устройство се е задействало правилно. Предпазното устройство е свързано към безпотенциалния изход за аларми. (виж 7.5 Интерфейси)

Стартиране на симулация на аларма

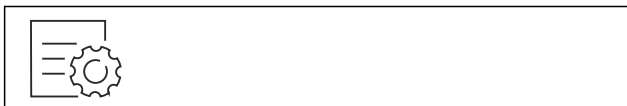

Fig. 201



Fig. 202

- ▶ Изпълнете стъпките съгласно фигурата.



Fig. 203

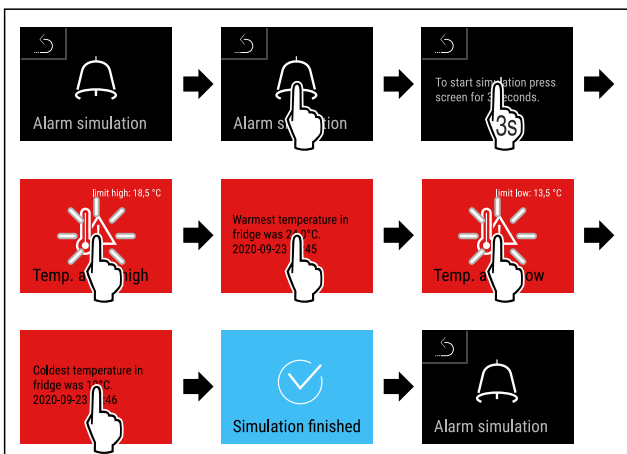

Fig. 204

- ▶ Изпълнете стъпките съгласно фигурата.
- ▷ Симулацията бе извършена.
- ▷ Свързаното предпазно устройство трябва да се е задействало.

6.2.30 Протокол с алармите



Тази настройка позволява последните появили се на уреда 10 аларми да бъдат заявени и изтрити.

Показва се следното:

- текущите дата и час
- активни аларми (червено).
- Предишни аларми, които все още не са заявени, се показват като **непотвърдено (червено)**. Потвърждението се извършва чрез плъзгане върху следващата грешка.
- Алармите, които са били заявени, се показват като **потвърдени**.
- Изтриване на всички аларми (включително активни и непотвърдени аларми).

Показване на протокол с алармите и изтриване на аларма



Fig. 205

-или-

- ▶ Чрез символа на индикацията в долния край на дисплея на статуса.

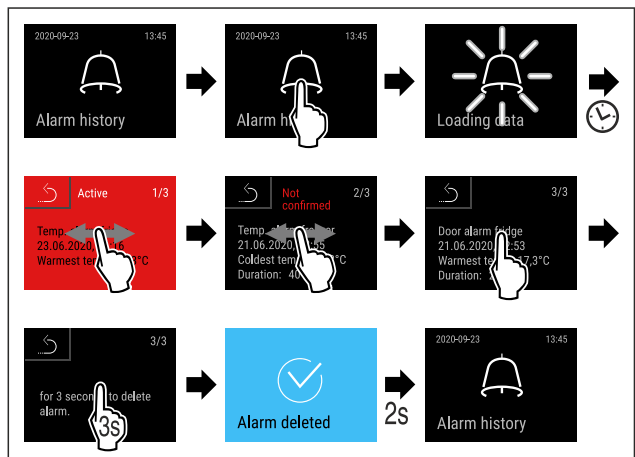

Fig. 206

- ▶ Изпълнете стъпките съгласно фигурата.
- ▷ Алармата е заявена и изтрита.

Показване на протокол с алармите и изтриване на всички аларми



Fig. 207

-или-

- ▶ Чрез символа на индикацията в долния край на дисплея на статуса.

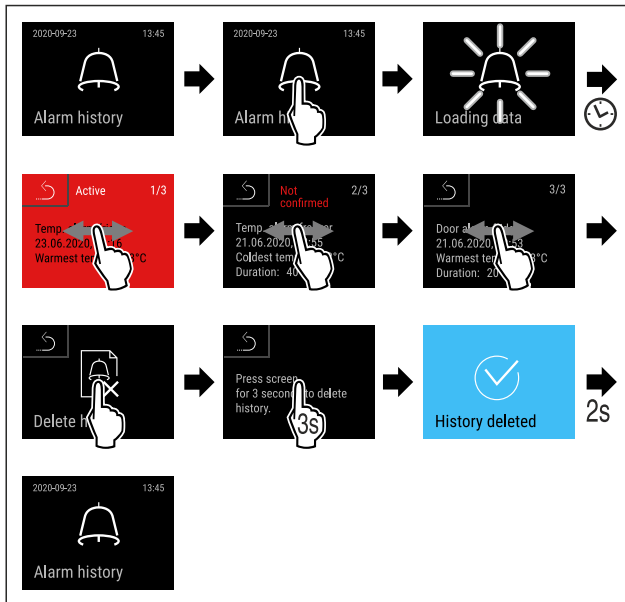
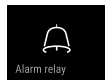

Fig. 208

- ▶ Изпълнете стъпките съгласно фигурата.
- ▷ Всички аларми са заявени и изтрети.

6.2.31 Препращане на аларми



С тази функция можете да зададете препращане на една или повече аларми към външен приемник на аларми. При това приемникът на аларми е свързан към безпотенциалния изход за аларми на уреда. (виж 7.5 Интерфейси)

Можете да изберете следните настройки:

- Вид аларма:
 - Аларма за вратата
 - Аларма за температурата
 - Алармата за вратата и аларма за температурата
 - всички
- Потвърждаване:
 - **Да:** Алармата се потвърждава на уреда и на външно свързания приемник.
 - **Не:** Алармата на уреда се потвърждава и остава активна на приемника, докато грешката не бъде отстранена.
- Актуализация (вижда се само ако сте избрали „Да“ при потвърждението):
 - **Да:** Алармата се повтаря.
 - Аларма за температурата** според зададеното време (виж 6.2.26 Аларма за температурата) (Ако сте настроили времето на закъснение на „0“, то няма повторение на алармата и на аларменото реле.)
 - Аларма за вратата** след 1 или 4 минути* (виж 6.2.27 Аларма за вратата)
 - **Не:** Алармата е постоянно потвърдена.

Активиране на препращане на аларми

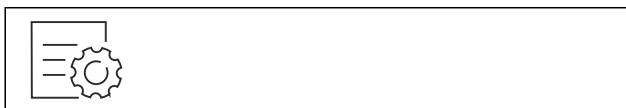

Fig. 209

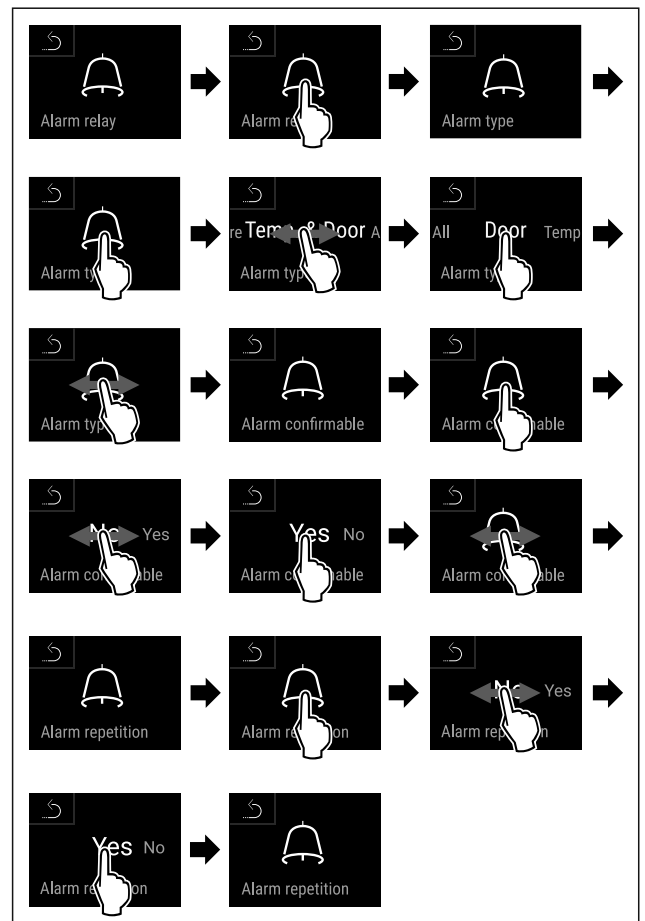
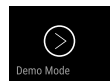

Fig. 210

- ▶ Изпълнете стъпките съгласно фигурата.
- ▷ Препращането на аларми е настроено.

6.2.32 Демонстрационен режим



Демонстрационният режим е специална функция за търговци, които желаят да демонстрират функциите на уреда. Когато активирате демонстрационния режим, тогава всички охладителни функции са деактивирани.

Когато включите Вашия уред и на индикацията за състояние се появи „D“, тогава демонстрационният режим вече е активиран.

Когато активирате демонстрационния режим и след това отново го деактивирате, тогава уредът се връща към заводските настройки. (виж 6.2.33 Връщане на фабричните настройки)

Активиране на демонстрационния режим

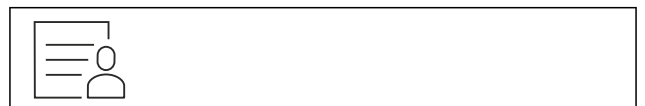

Fig. 211

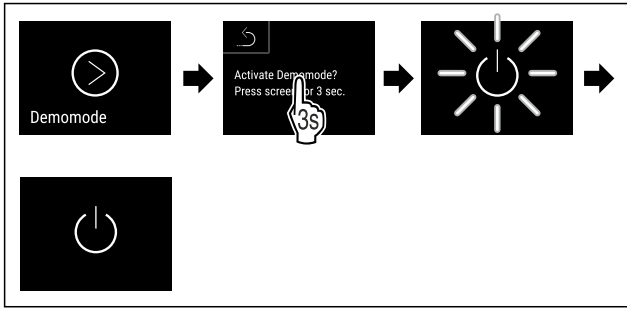

Fig. 212

- ▶ Изпълнете стъпките съгласно фигурата.
- ▷ Демонстрационният режим е активиран.
- ▷ Уредът е изключен.
- ▶ Включете уреда. (виж 4.14 Включване на уреда (първо пускане в експлоатация))
- ▷ В индикацията за състояние се появява „D“.

Деактивиране на демонстрационния режим



Fig. 213

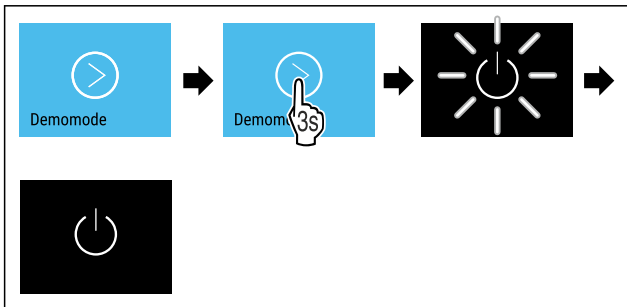



Fig. 214

- ▶ Изпълнете стъпките съгласно фигурата.
- ▷ Демонстрационният режим е деактивиран.
- ▷ Уредът е изключен.
- ▶ Включете уреда. (виж 4.14 Включване на уреда (първо пускане в експлоатация))
- ▷ Уредът се връща към заводските настройки.

6.2.33 Връщане на фабричните



С тази функция връщате всички фабрични настройки. Всички настройки, които сте извършили досега, се връщат към тяхната първоначална настройка.

Съобщение (червено)	Причина	Отстраняване
 Отворена врата	Съобщението се появява, когато вратата е отворена твърде дълго.	Затворете вратата. Кратко натискане. Алармата спира. Указание Времето до появяване на съобщението може да бъде настроено. (виж 6.2.27 Аларма за вратата)

Извършване на връщането



Fig. 215

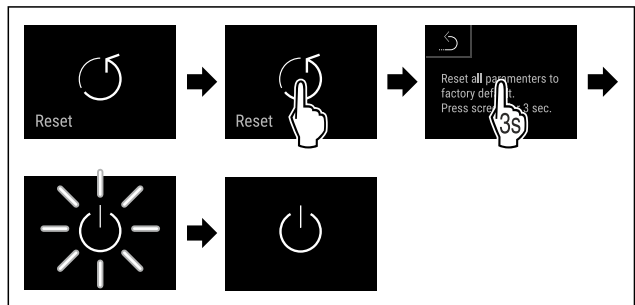

Fig. 216

- ▶ Изпълнете стъпките съгласно фигурата.
- ▷ Уредът е нулиран.
- ▷ Уредът е изключен.

Указание

Връщане на фабричните настройки в режим на работа на батерии: Рестартиране е възможно само с мрежово напрежение.

- ▶ Рестартирайте уреда. (виж 4.14 Включване на уреда (първо пускане в експлоатация))

6.3 Съобщения

6.3.1 Предупреждения

Предупрежденията се показват акустично чрез звуков сигнал и визуално чрез символ на дисплея. Звуковият сигнал се усилва и става по-шумен, докато съобщението се потвърди.



Съобщение (червено)	Причина	Отстраняване
 <p>Temperature alarm</p> <p>Аларма за температура</p>	<p>Съобщението се появява, когато температурата не отговаря на настроената температура. Причините за разликите в температурата могат да бъдат:</p> <p>Поставени са топли охлаждащи продукти.</p> <p>При пренареждането и изваждането на продукти е проникнал твърде много топъл въздух.</p> <p>Токът е спрял за по-дълго време.</p>	<p>Кратко натискане.</p> <p>Показва се информация за грешката и състоянието на уреда.</p> <p>Кратко натискане.</p> <p>Показват се най-високата/най-ниската температура, датата и часа.</p> <p>Кратко натискане.</p> <p>Показва се екранът на статуса.</p> <p>Текущата температура и символът за аларма ще мигат в червено до достигане на зададената температура.</p> <p>Проверете качеството на охлаждащите продукти.</p>
 <p>Device failure</p> <p>Грешка</p>	<p>Уредът е дефектен, има грешка в уреда или конструктивен елемент на уреда дава грешка.</p>	<p>Преместете охлаждащите продукти.</p> <p>Кратко натискане.</p> <p>Показва се код за грешка (напр. E021).</p> <p>Кратко натискане.</p> <p>Ако има, показва се друг код за грешка</p> <p>или</p> <p>Появява се екранът за състоянието с мигащ символ за грешка.</p> <p>Плъзгането или натискането на дисплея показва отново код(ове) за грешка(и).</p> <p>Запишете кода(овете) за грешка(и) и уведомете сервизната служба. (виж 9.3 Сервизна служба)</p>  
	<p>Съобщението показва, че режимът против замръзване е активен (напр. поради често отваряне на вратата или зареждане с продукти).</p>	<p>Кратко натискане.</p> <p>Показва се FRZ.PROT.</p>  <p>Кратко натискане.</p> <p>Появява се екранът за състоянието с мигащ символ за грешка.</p>  <p>Плъзгането или натискането на дисплея показва отново съобщение.</p> <p>След няколко часа уредът автоматично превключва в нормален режим на работа и съобщението изчезва. Алтернативно режимът и съобщението могат да бъдат прекратени чрез дълго натискане. Ако съобщението се показва многократно и изброените причини не са валидни, свържете се със сервизната служба. (виж 9.3 Сервизна служба)</p>

Съобщение (червено)	Причина	Отстраняване
 <p>Power failure</p> <p>Спиране на тока</p>	<p>Съобщението се появява след прекъсване на електрозахранването.</p> <p>Потребителският интерфейс продължава да работи в режим на батерия. Всички функции с изключение на охлаждането и осветлението остават активни.</p>	<p>Кратко натискане.</p> <p>Показват се степента на зареждане, информацията за грешката и състоянието на уреда</p> <p>Кратко натискане.</p> <p>Показват се най-високата температура и времето на прекъсване на електрозахранването.</p> <p>Кратко натискане.</p> <p>Показва се екранът на статуса.</p> <p>Текущата температура и символът за аларма ще мигат в червено до достигане на зададената температура.</p> <p>Проверете качеството на охлаждащите продукти.</p>
 <p>WiFi error</p> <p>WLAN грешка</p>	<p>WLAN връзката е прекъсната.</p>	<p>Проверете връзката.</p> <p>Кратко натискане.</p> <p>Алармата спира.</p>
 <p>WWW error</p> <p>WWW грешка WLAN</p>	<p>Съобщението се появява, ако няма интернет връзка през WLAN.</p>	<p>Проверете връзката.</p> <p>Кратко натискане.</p> <p>Алармата спира.</p>
 <p>LAN error</p> <p>LAN грешка</p>	<p>LAN връзката е прекъсната.</p>	<p>Проверете връзката и мрежовия кабел.</p> <p>Кратко натискане.</p> <p>Алармата спира.</p>
 <p>WWW error</p> <p>WWW грешка LAN</p>	<p>Съобщението се появява, ако няма интернет връзка през LAN.</p>	<p>Проверете връзката.</p> <p>Кратко натискане.</p> <p>Алармата спира.</p>
 <p>Battery status</p> <p>Грешка в батерията</p>	<p>Ниво на зареждане на батерията на устройството е ниско (остават максимум 20 %).</p>	<p>Възстановете мрежовото захранване на уреда и след 12 часа проверете дали нивото на зареждане се е увеличило. В противен случай се свържете със сервизната служба (виж 9.3 Сервизна служба) или сменете батерията. (виж 8.4 Смяна на батерията на уреда)</p> <p>Кратко натискане.</p> <p>Алармата спира.</p>

6.3.2 Напомняния

Напомнянията се появяват, когато бъдете подканени да направите нещо. Те се показват акустично чрез звуков сигнал и визуално чрез символ на дисплея. Потвърдете съобщението, като натиснете бутона за потвърждение.

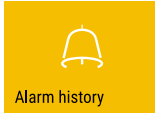
Съобщение (жълто)	Причина	Отстраняване
 <p>Maintenance</p> <p>Напомняне за поддръжка</p>	<p>Съобщението се появява, когато таймерът на зададения интервал за поддръжка изтече.</p>	<p>Кратко натискане.</p> <p>Напомнянето спира.</p> <p>Указание</p> <p>Интервалът за поддръжка може да бъде зададен (виж 6.2.11 Напомняне за интервала за поддръжка).</p>

Съобщение (жълто)	Причина	Отстраняване
 <p>Напомняне за запис</p>	Съобщението се появява, когато паметта на температурния регистър (999 часа) е пълна.	Кратко натискане. Напомнянето спира. Най-старите данни се презаписват. Указание Температурният регистър може да бъде нулиран. (виж 6.2.4 Запис на температурите)
 <p>Протокол с алармите</p>	Съобщението се появява, когато има повече от 10 непотвърдени алармени съобщения.	Кратко натискане. Проверете съобщенията. Напомнянето спира.
 <p>Ръчно отворена</p>	Съобщението се появява, когато електронно заключената врата е била отворена ръчно.	Затворете вратата. Кратко натискане. Напомнянето спира.

7 Обзавеждане

7.1 Секретна ключалка

Уредът е оборудван с електронна ключалка.

Възможни функции:

- Заключване и отключване на ключалката на вратата с код. (виж 6.2.6 Заключване на вратата)
- Активиране и деактивиране на автоматичното блокиране на вратата. (виж 6.2.6 Заключване на вратата)
- Управление с помощта на дистанционно управление. (виж 6.2.10 Дистанционно управление)

7.1.1 Аварийно отключване

В случай на прекъсване на електрозахранването можете да отворите вратата с ключа за аварийно отключване.

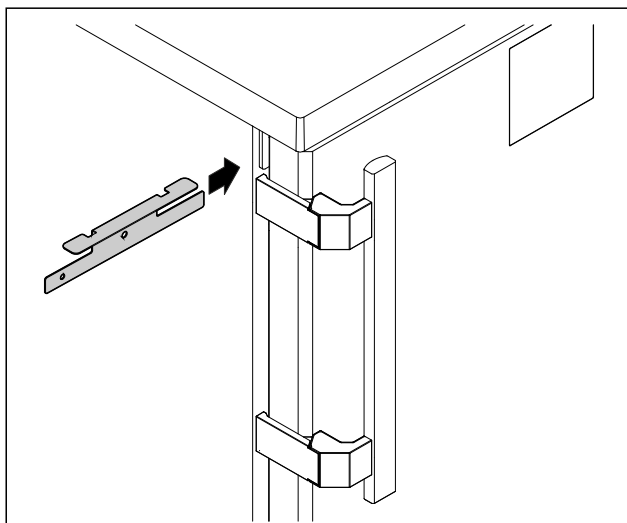

Fig. 217

- Поставете ключа за аварийно отключване на предвиденото място.

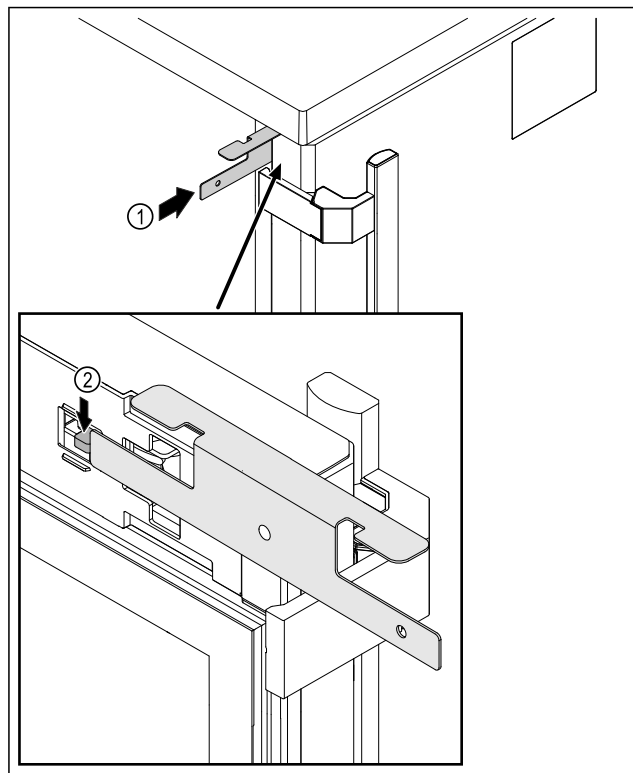

Fig. 218

- Вкарайте ключа за аварийно отключване Fig. 218 (1) между вратата и корпуса на уреда.
- Натиснете куката на ключалката Fig. 218 (2) в посока на пантите.
- ▷ Ключалката е отключена. Можете да отворите вратата.

7.2 Дистанционно управление

Дистанционното управление Ви позволява да заключвате и отключвате ключалката на вратата дистанционно.

Преди употреба то трябва да бъде свързано с уреда. (виж 6.2.10 Дистанционно управление)

Батерията може да се смени. (виж 8.4 Смяна на батерията на уреда)

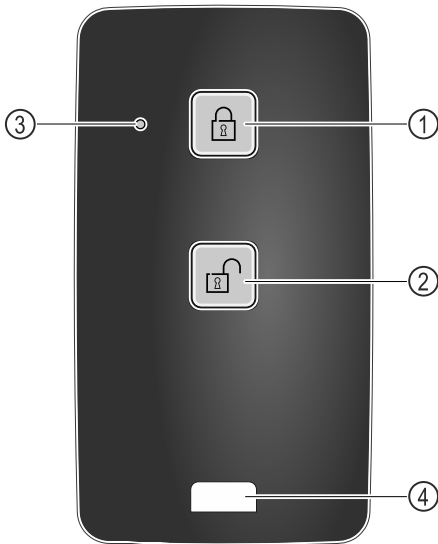

Fig. 219

- (1) Заклучване на ключалката
- (2) Отключване на ключалката
- (3) Светодиод за статуса
- (4) Крепежна халка

7.2.1 Използване на дистанционното управление

- ▶ Натиснете бутона Fig. 219 (1) на дистанционното управление.
- ▷ Ключалката е заключена. Вратата не може да се отвори.
- ▶ Натиснете бутона Fig. 219 (2) на дистанционното управление.
- ▷ Ключалката е отключена. Вратата може да се отвори.
- ▶ Светодиодът за статуса Fig. 219 (3) осигурява визуална обратна връзка при натискане на бутон.
- ▶ Халка Fig. 219 (4) за закрепване на дистанционното управление, например на връзка ключове.

7.3 Сензори

Уредът може да бъде оборудван със следните сензори за следене на температурата:

- Сензор за предпазния термостат
- С сензор
- Р сензор

7.3.1 Сензор за предпазния термостат

Сензорът за предпазния термостат следи понижаването на температурата и по този начин предпазва от твърде ниски температури (Freeze Protect). Когато температурата падне под прага, устройството автоматично регулира температурата. Появява се съобщението за грешка FRZ. PROT (Freeze Protect) (виж 6.3 Съобщения) .

Указание

Не покривайте сензора за предпазния термостат.

7.3.2 С сензор (контролен сензор)

С сензорът е неподвижно монтиран и регулира вътрешната температура на уреда. Можете да калибрирате С сензора, ако е необходимо. (виж 6.2.25 Калибриране на сензор)

7.3.3 Р сензор (референтен сензор)

Р сензорът е неподвижно монтиран вътре в уреда и показва температурата на продукта, която симулира температурата на охлаждаемия продукт. Температурата на Р се показва на индикацията за статуса като действителна температура и за нея се отнасят зададените гранични стойности на алармата за температурата. При нужда индикацията на Р сензора може да се калибрира. (виж 6.2.25 Калибриране на сензор)



7.4 Информация от сензора

Тази функция позволява избора между С сензор или Р сензор.

Уверете се, че е изпълнена следната предпоставка:

- Р сензорът е свързан към уреда. (виж 7.5 Интерфейси)

7.4.1 Избор на С сензора



Fig. 220

- ▶ Плъзгайте наляво или надясно, докато се покаже съответната функция.

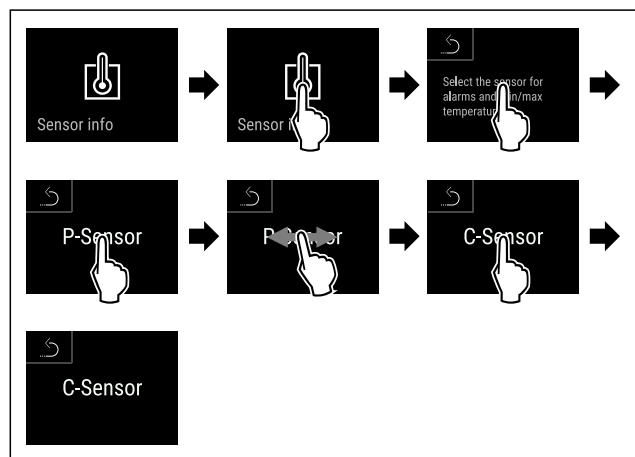

Fig. 221

- ▶ Изпълнете стъпките съгласно фигурата.
- ▷ С сензорът е избран.

7.4.2 Избор на Р сензора

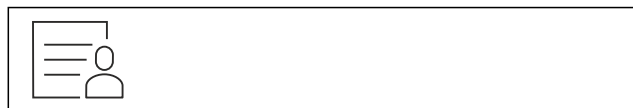

Fig. 222

- ▶ Плъзгайте наляво или надясно, докато се покаже съответната функция.

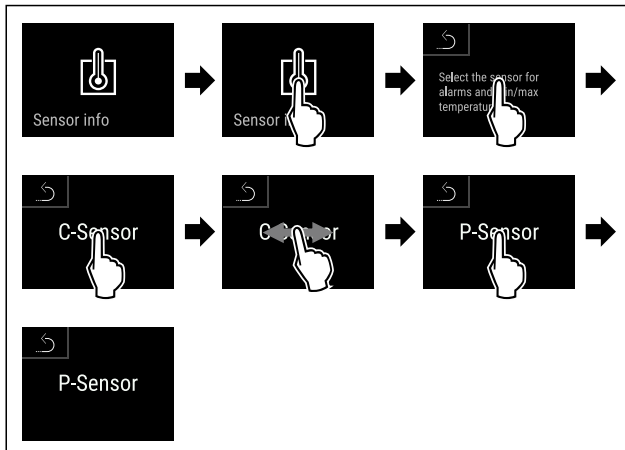

Fig. 223

- ▶ Изпълнете стъпките съгласно фигурата.
- ▷ P сензорът е избран.

7.5 Интерфейси

На гърба на уреда има различни опции за свързване.

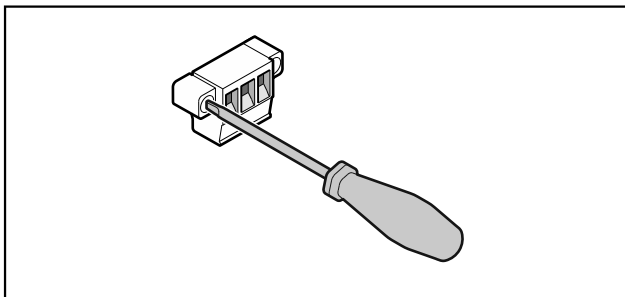

Fig. 224

Указание

Щепселите са закрепени с винтове. За да можете да издърпате щепселите, разхлабете винтовете отдясно и отляво.

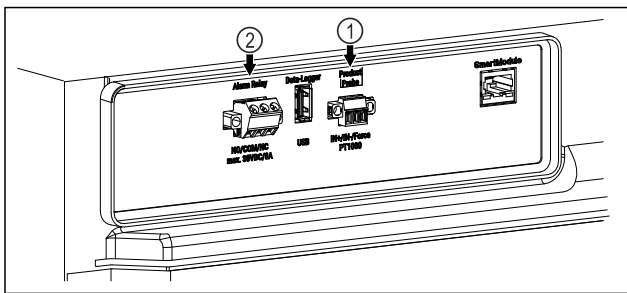

Fig. 225

- (1) Безпотенциален изход за алармата
- (2) Връзка за P сензора

7.5.1 Безпотенциален изход за алармата



ПРЕДУПРЕЖДЕНИЕ

Опасност от нараняване поради токов удар!

- ▶ Уредът може да се свързва към външно алармено устройство само от обучени специалисти!

Тези три контакта могат да се използват за свързване на визуално или звуково алармено устройство. Връзката е проектирана за максимум **30 V (DC) - 8 A** от безопасен източник на изключително ниско напрежение SELV (минимален ток **150 mA**).

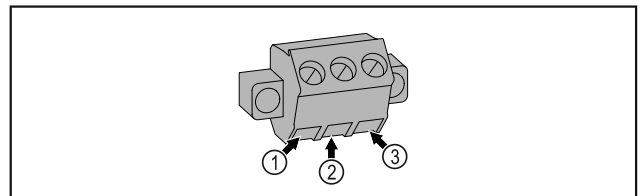

Fig. 226

- (1) NO (normally open)
Връзка за контролната светлина, която е активна по време на нормална работа или когато уредът е изключен.
- (2) COM (common)
Външен източник на напрежение
- (3) NC (normally closed)
Връзка за алармната светлина или акустичния алармен предавател, който е активен в случай на аларма или липса на електрозахранване.

7.5.2 Връзка за P сензора

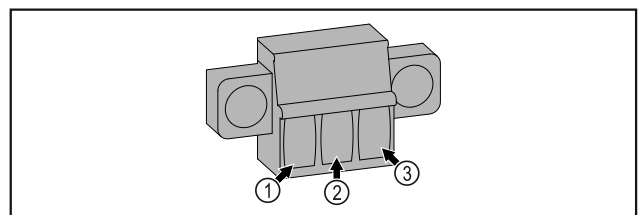

Fig. 227

- (1) IN+ (измервателен проводник +)
- (2) IN- (общ обратен проводник -)
- (3) FORCE (захранване +)

8 Поддръжка

8.1 План за поддръжка

Работите по поддръжката трябва да се извършват редовно, за да се поддържа функционирането на уреда.



ВНИМАНИЕ

Опасност от нараняване и щети поради непрофесионална поддръжка!

Телесни повреди и материални щети.

- ▶ Работата по поддръжката може да се извършва само от обучени специалисти.



ПРЕДУПРЕЖДЕНИЕ

Опасност от късо съединение поради части под напрежение!

Токов удар или повреда на електрониката.

- ▶ Изключете уреда.
- ▶ Извадете мрежовия щепсел или изключете предпазителя.

Указание

Може да се активира функция за напомняне за поддръжка. (виж 6.2.11 Напомняне за интервала за поддръжка)

Указание

Препоръчваме да създадете протокол за поддръжка, в който да се документира цялата извършена работа (ремонти, тестове).

Указание

Liebherr препоръчва ежегодна поддръжка. За индивидуална оферта се обърнете към сервизната служба (виж 9.3 Сервизна служба).

Конструктивен елемент	Дейност	Интервал на поддръжка
Ламаринени части	Проверка за повреди и корозия. Смяна на повредените части: (виж 9.3 Сервизна служба)	Ежегодно
Врата, панти	Проверка за нивелиране (виж 4.12 Регулиране на вратата), подвижност и плътно прилягане.	Ежегодно
Ключалка, дръжка на вратата *	Проверка за лесноподвижност и плътно прилягане.	Ежегодно
Уплътнение на вратата	Проверка за повреда, износване и плътно прилягане. Резервно уплътнение на вратата можете да получите от сервизната служба (виж 9.3 Сервизна служба).	Ежегодно
Сензор	Калибриране на сензора. (виж 6.2.25 Калибриране на сензор)	Ежегодно
Проход за сензора	Проверка на целостта на уплътнителната набивка.	Ежегодно
Батерия	Смяна на батерията на уреда. Резервна батерия можете да получите от сервизната служба. (виж 8.4 Смяна на батерията на уреда)	5 до 10 години
Повърхности	Почистване (виж 8.3 Почистване на уреда)	Препоръка: месечно или според изискванията, респ. спецификациите на мястото на монтажа
Повърхности	Дезинфекциране Следните дезинфектанти са тествани от Liebherr: Dismozon pur 1 % Lösung (Bode Chemie), Suma Quicksan (Diversey), Incidin Extra N (Ecolab Healthcare), Acrylan (Antiseptica chem.-pharm. Produkte), Buraton 10 F (Schülke und Mayr), Frankocid N (Franken Chemie), Apesin DSR 50 (Tana), Nüscosept Spray (Dr. Nüsken), Melsept SF (B. Braun Melsungen), Kohrsolin (Bode Chemie), Neoquat S (Dr. Weigert), Indicin Rapid (Ecolab Healthcare), Bacillocid Spezial (Bode Chemie), Neoform K Spray (Dr. Weigert), Apesin Desinf. Spray (Tana), Nüscosept 100 (Dr. Nüsken), Antisept T (Fink Tec), Apesin AP 100 0,50% Lösung (Tana), Perform Pulver 2% Lösung (Schülke und Mayr) Спазвайте инструкциите за употреба на съответния производител. Ако се използват дезинфектанти, различни от посочените, тествайте ги предварително на незабележимо място.	Препоръка: месечно или според изискванията, респ. спецификациите на мястото на монтажа
Място на монтаж, уред	Обеззаразяване Уредът е подходящ за обеззаразяване на помещения с водороден перекис H ₂ O ₂ . Стойностите на следната спецификация на приложението не трябва да се превишават: Концентрация максимум 250 ppm. Влажност максимум 85 %. Максимално допустима температура в помещението според климатичния клас. (виж 1.4 Област на приложение на уреда)	Препоръка: според изискванията или според спецификациите на мястото на монтаж, максимум 2 пъти годишно
Въздушни отвори на вентилатора	Почистване	Ежегодно
Препращане на аларма Сензор	Проверка на щепселните съединения за плътно прилягане.	Ежегодно

Конструктивен елемент	Дейност	Интервал на поддръжка
Захранващ кабел	Проверка за повреда.	Ежегодно или при смяна на местоположението
Ъгъл на наклоняване	Проверете за функционалност и плътно прилягане.	Ежегодно или при смяна на местоположението
Регулируеми крачета/Ролки	Проверка за функционалност, повреди и плътно прилягане. Смяна на повредените части. (виж 9.3 Сервизна служба)	Ежегодно

8.2 Размразяване на уреда



ПРЕДУПРЕЖДЕНИЕ

Неправилно размразяване на уреда!
Наранявания и повреди.

- ▶ За ускоряване на процеса на размразяване не използвайте различни от препоръчаните от производителя механични приспособления или други средства.
- ▶ Не използвайте електрически нагревателни уреди или уреди за почистване с пара, открит пламък или спрей за размразяване.
- ▶ Не отстранявайте леда с остри предмети.

Размразяването се извършва автоматично. Водата от размразяването изтича през дренажния отвор и се изпарява.

За да поддържате функционалността на уреда, препоръчваме да го размразявате, при голямо натрупване на лед. За образуването на лед вътре в уреда решаващо значение имат мястото на инсталиране (напр. висока влажност), настройките на уреда и неправилното поведение на потребителя.

Ако цикълът на автоматично размразяване не е достатъчен:

- ▶ Стартирайте автоматичното размразяване ръчно. (виж 6.2.23 Размразяване)

Ако проблемът продължава да съществува, размразете уреда ръчно:

- ▶ Изключете уреда. (виж 6.2.2 Включване и изключване на уреда)
- ▶ Извадете щепсела от контакта.
- ▶ Преместете охлаждащите продукти.
- ▶ По време на размразяването оставете вратата на уреда отворена.
- ▶ Попийте с кърпа останалата от разтопяването вода и почистете дренажния отвор и уреда.

8.3 Почистване на уреда

8.3.1 Подготовки



ПРЕДУПРЕЖДЕНИЕ

Опасност от късо съединение поради части под напрежение!

Токов удар или повреда на електрониката.

- ▶ **Изключете уреда.**
- ▶ Извадете мрежовия щепсел или изключете предпазителя.



ПРЕДУПРЕЖДЕНИЕ

Опасност от пожар

- ▶ Пазете от повреда тръбите на охлаждащия кръг.

- ▶ Изпразнете уреда.
- ▶ Изтеглете мрежовия щепсел.
- ▶ Съблюдавайте указанията за транспортиране на уреда. (виж 4.3 Транспортиране на уреда)

8.3.2 Почистване на корпуса

ВНИМАНИЕ

Неправилно почистване!

Повреди по уреда.

- ▶ Използвайте единствено меки кърпи за почистване и универсален почистващ препарат с неутрална рН-стойност.
- ▶ Не използвайте абразивни или драскащи гъби или стоманена тел.
- ▶ Не използвайте почистващи средства, които са остри, абразивни, съдържащи пясък, хлор или киселини.



ПРЕДУПРЕЖДЕНИЕ

Опасност от нараняване и повреди от гореща пара!

Горещата пара може да доведе до изгаряния и да повреди повърхностите.

- ▶ Не използвайте уреди за почистване с пара!

ВНИМАНИЕ

Опасност от повреди поради късо съединение!

- ▶ При почистване на уреда внимавайте в електрическите компоненти да не попада вода от почистването.

- ▶ Избършете корпуса с мека, чиста кърпа. При по-силно замърсяване използвайте хладка вода с неутрален почистващ препарат. Стъклените повърхности могат допълнително да бъдат почиствани с препарат за почистване на стъкло.

- ▶ Почиствайте спиралата на кондензатора ежегодно. Ако спиралата на кондензатора не се почиства, това води до значително понижаване на ефективността на уреда.

8.3.3 Почистване на вътрешността



ПРЕДУПРЕЖДЕНИЕ

Опасност от късо съединение поради части под напрежение!

Токов удар или повреда на електрониката.

- ▶ Изключете уреда.
- ▶ Извадете мрежовия щепсел или изключете предпазителя.



ПРЕДУПРЕЖДЕНИЕ

Опасност от нараняване и повреди от гореща пара!

Горещата пара може да доведе до изгаряния и да повреди повърхностите.

- ▶ Не използвайте уреди за почистване с пара!

ВНИМАНИЕ

Неправилно почистване!

Повреди по уреда.

- ▶ Използвайте единствено меки кърпи за почистване и универсален почистващ препарат с неутрална рН-стойност.
- ▶ Не използвайте абразивни или драскащи гъби или стоманена тел.
- ▶ Не използвайте почистващи средства, които са остри, абразивни, съдържащи пясък, хлор или киселини.

Указание

- ▶ Отливен канал за водата от разтопяването (виж 1.2 Преглед на уреда и обзавеждането) : отстранете отлаганията с тънко помощно средство (напр. клечка за уши).

Указание

Не повреждайте и не махайте информационната табелка от вътрешността на уреда. Информационната табелка е важна за сервисната служба. (виж 9.3 Сервисна служба)

- ▶ Отворете вратата.
- ▶ Изпразнете уреда.
- ▶ Почистете вътрешността и принадлежностите с хладка вода и малко препарат за миене. Не използвайте абразивни или киселинни препарати за миене или химически разтворители.

8.3.4 След почистването

- ▶ Избършете уреда и принадлежностите до сухо.
- ▶ Свържете и включете уреда.
Когато температурата е достатъчно ниска:
- ▶ Поставете охлаждащите продукти.
- ▶ Повтаряйте почистването редовно.
- ▶ Почиствайте и отстранявайте праха от хладилната машина и топлообменника веднъж годишно.

8.4 Смяна на батерията на уреда

В случай на прекъсване на захранването батерията на уреда се използва за записване на температурната крива, алармените и сервисните съобщения и за показване на алармените съобщения на дисплея за около 12 часа. Когато се използва за първи път, батерията може да отнеме до 24 часа, за да бъде заредена и напълно функционална.

Резервна батерия можете да получите от сервисната служба (виж 9.3 Сервисна служба) .

8.4.1 Смяна на батерията



ПРЕДУПРЕЖДЕНИЕ

Опасност от късо съединение поради части под напрежение!

Токов удар или повреда на електрониката.

- ▶ Изключете уреда.
- ▶ Извадете мрежовия щепсел или изключете предпазителя.

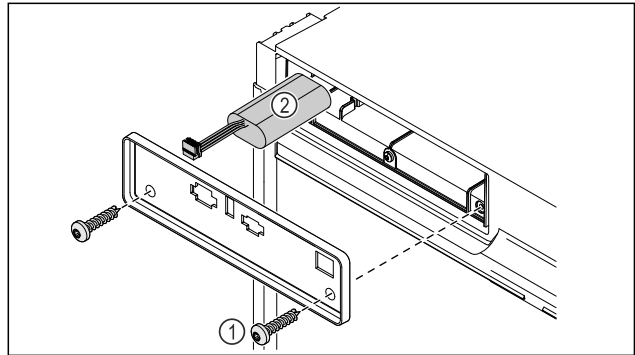

Fig. 228

- ▶ Развийте винтовете и свалете капака на гърба на уреда Fig. 228 (1).
- ▶ Изключете и извадете батерията Fig. 228 (2).
- ▶ Поставете резервната батерия.
- ▶ Включете отново захранващия кабел.

Указание

- ▶ Предайте батерията за разделна преработка на отпадъците и я изхвърлете компетентно и професионално според действащите местни разпоредби. **В никакъв случай не повреждайте или свързвайте на късо батерията!**

8.5 Смяна на батерията на дистанционното управление

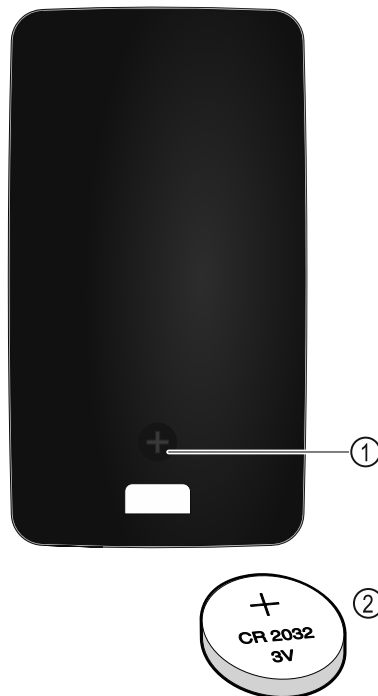

Fig. 229

Помощ за клиенти

Дистанционното управление се захранва от батерия тип CR 2032 с 3V Fig. 229 (2), която се предлага от специализирани търговци на дребно.

8.5.1 Смяна на батерията

- ▶ Отвинтете винта Fig. 229 (1) на капака на дистанционното управление.
- ▶ Свалете капака.
- ▷ Отделението на батерията е отворено.
- ▶ Сменете батерията.
- ▶ Затворете отделението на батерията.
- ▶ Завинтете винта.

Указание

- ▶ Предайте батерията за разделна преработка на отпадъците и я изхвърлете компетентно и професионално според действащите местни разпоредби. **В никакъв случай не повреждайте или свързвайте на късо батерията!**

9 Помощ за клиенти

9.1 Технически данни

Температурен диапазон	
Охлаждане	+5 °C

Максимално натоварване на рафт A)		
Ширина на уреда	600 mm	750 mm
Решетъчни рафтове	45 kg	60 kg
Съгласна плоча	40 kg	40 kg
Дървена скара	45 kg	60 kg
Чекмедже	20 kg	20 kg
Чекмедже за лекарства	25 kg	25 kg

A) При силно натоварване рафтовете могат леко да се огънат.

Максимално общо натоварване и нето тегло		
Модел (виж 4.2 Размери на уреда)	Максимално общо натоварване	Нето тегло
HMTvh 1501	75 kg	34 kg
HMTvh 1511		45 kg

Полезен обем

Вижте полезния обем върху типовата табелка. (виж 1.2 Преглед на уреда и обзавеждането)

Осветление	
Клас на енергийна ефективност A)	Светлинен източник
Този продукт съдържа един или повече светлинни източници с клас на енергийна ефективност G	LED

Грешка	Причина	Отстраняване
Уредът не работи.	→ Уредът не е включен.	▶ Включете уреда.

A) Уредът може да съдържа светлинни източници с различни класове на енергийна ефективност. Посочен е най-ниският клас на енергийна ефективност.

WLAN данни за честотата	
Честотна лента	2,4 GHz
Максимална излъчвана мощност	<100 mW
Предназначение на радиооборудването	Свързване в локалната WLAN мрежа за пренос на данни

Условия за поставяне	
Степен на замърсяване (околност на уреда)	PD2
Околна температура	+10 °C до +35 °C
Максимална относителна влажност на околната среда	75 %, без кондензация
Максимална височина на експлоатация (m н.м.р.)	2000 m 1500 m (стъклена врата)

Електрически стойности	
Номинално напрежение	220-240 V ~
Честота	50/60 Hz
Стойност на свързване	2,0 A
Максимални мрежови колебания	+/-10 %
Категория на свръхнапрежение	II

Батерия на уреда	
Тип	1S2P/NCR 18650BF
Номинално напрежение	3,6 V DC
Обем	6,7 Ah

9.2 Техническа неизправност

Вашият уред е конструиран и произведен с оглед осигуряване на функционалната безопасност и дълъг срок на експлоатация. Ако въпреки това по време на експлоатация възникне неизправност, то трябва да проверите, дали неизправността не се дължи на грешка в обслужването. В такъв случай възникналите разходи дори и в гаранционния срок са за Ваша сметка.

Следните неизправности можете да отстраните и сами.

9.2.1 Функциониране на уреда

Грешка	Причина	Отстраняване
	→ Мрежовият щепсел не е включен добре в контакта.	▶ Проверете мрежовия щепсел.
	→ Предпазителят на контакта не е изправен.	▶ Проверете предпазителя.
	→ Спиране на тока	▶ Дръжте уреда затворен. ▶ Отваряне на вратата е възможно с ключа за аварийно отключване. (виж 7.1 Секретна ключалка) ▶ Ако е необходимо преместете охлаждащите/замразените продукти във външен хладилник/фризер, ако спирането на тока продължи по-дълго.
	→ Буксата за хладилен уред не влиза правилно в уреда.	▶ Проверете буксата за хладилен уред.
Температурата не е достатъчно ниска.	→ Вратата на уреда не е затворена добре.	▶ Затворете вратата на уреда.
	→ Вентилацията не е достатъчна.	▶ Освободете вентилационната решетка и почистете.
	→ Околната температура е твърде висока.	▶ Обърнете внимание на правилните условия на околната среда: (виж 1.4 Област на приложение на уреда)
	→ Уредът е бил отворян твърде често или твърде продължително.	▶ Изчакайте, за да видите дали необходимата температура няма отново да се настрои сама. Ако това не стане, обърнете се към сервизната служба. (виж 9.3 Сервизна служба)
	→ Температурата е настроена неправилно.	▶ Настройте по-ниска температура и проверете след 24 часа.
	→ Уредът е твърде близо до източник на топлина (печка, отопление и т.н.).	▶ Променете мястото на уреда или на източника на топлина.
Дистанционното управление не функционира.	→ Батерията на дистанционната употреба е изтощена.	▶ Сменете батерията.
	→ Радиовръзката с уреда е твърде слаба.	▶ Намалете разстоянието до уреда.
	→ Дистанционното управление не е сдвоено.	▶ Сдвоете отново дистанционното управление: (виж 6.2.10 Дистанционно управление)
	→ Дистанционното управление е дефектно.	▶ Обърнете се към сервизната служба. (виж 9.3 Сервизна служба)

9.3 Сервизна служба

Първо проверете, дали сами не можете да отстраните неизправността. Ако не успеете, обърнете се към сервизната служба.

Ще намерите адресите в приложената брошура „Liebherr-Service“ или на home.liebherr.com/service.



ПРЕДУПРЕЖДЕНИЕ

Некомпетентен ремонт!

Наранявания.

- ▶ Ремонт и действия по уреда и мрежовото електрозахранване, които не са посочени изрично в (виж 8 Поддръжка), да се възлагат само на сервизната служба.
- ▶ Възлагайте смяна на повреден захранващ проводник само на производителя, на неговата сервизна служба или на подобно квалифицирано лице.
- ▶ При уреди с щепсел за хладилен уред смяната може да бъде извършена от клиента.

9.3.1 Свързване със сервизната служба

Уверете се, че следната информация за уреда е подготвена:

- Обозначение на уреда (модел и индекс)
- Сервизен № (Service)
- Сериен № (S-Nr.)

▶ Извикайте информацията за уреда чрез дисплей (виж 6.2.20 Информация за уреда).

-или-

▶ Вижте информацията за уреда от идентификационната табелка. (виж 9.4 Идентификационна табелка)

▶ Запишете си информацията за уреда.

▶ Уведомете сервизната служба: Съобщете грешката и информацията за уреда.

▷ Това спомага за бързо и целенасочено сервизно обслужване.

▶ Спазвайте последващите указания на сервизната служба.

9.4 Идентификационна табелка

Идентификационната табелка се намира на вътрешната стена на уреда. Вижте обзора на уреда.

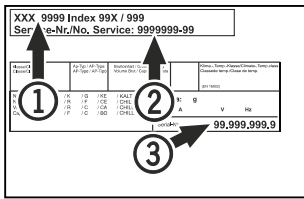

Fig. 230

- (1) Обозначение на уреда (3) Сериен №
(2) Сервизен №

10 Спиране от експлоатация

- ▶ Изпразнете уреда.
- ▶ Изключете уреда.
- ▶ Изтеглете мрежовия щепсел от контакта.
- ▶ При необходимост отстранете буксата за хладилен уред: Изтеглете буксата за хладилен уред от щекера на уреда с едновременно движение наляво и надясно.
- ▶ Почистете уреда. (виж 8.3 Почистване на уреда)
- ▶ Ако са налични: Отстранете капаците и изолацията на прохода на датчика, за да предотвратите появата на мухъл.
- ▶ Оставете вратата отворена, за да не се образуват неприятни миризми.

Указание

Повреди по уреда и неправилно функциониране!

- ▶ След спирането от експлоатация съхранявайте уреда само при допустима температура в помещението между -10 °C и +50 °C.

11 Изхвърляне

11.1 Подготовка на уреда за изхвърляне



Li-Ion

В някои уреди Liebherr поставя батерии. В ЕС от съображения за опазване на околната среда законодателят е задължил крайния потребител да изважда тези батерии преди изхвърлянето на стари уреди. Ако Вашият уред съдържа батерии, на уреда е поставено съответно указание.

Лампи В случай че можете да свалите сами и без разрушаване лампите, демонтирайте и тях преди изхвърлянето.

- ▶ Извеждане на уреда от експлоатация.
- ▶ Уред с батерии: Извадете батериите. За описание вижте глава **Поддръжка**.
- ▶ Ако е възможно: Демонтирайте лампите без разрушаване.

11.2 Изхвърляне на уреда по безопасен за околната среда начин



Уредът съдържа ценни материали и трябва да се предава за събиране отделно от несортираните битови отпадъци.



Li-Ion

Лампи

За Германия:



Li-Ion

Изхвърлете батериите отделно от стария уред. При това можете да върнете батериите бесплатно в търговските обекти, както и в пунктовете за рециклиране и вторични суровини.

Демонтираните лампи изхвърлете чрез съответните системи за събиране.

Можете да изхвърлите бесплатно уреда в местните пунктове за рециклиране и вторични суровини чрез контейнерите от клас 1. При покупка на нов хладилник/фризер и търговска площ > 400 m², старият уред се приема обратно също бесплатно от търговския обект.



ПРЕДУПРЕЖДЕНИЕ

Излизащ хладилен агент и масло!

Пожар. Използваният хладилен агент е безвреден за околната среда, но лесно запалим. Съдържащото се масло също е лесно запалимо. Излизащи хладилен агент и масло могат да се възпламенят при съответно висока концентрация и в контакт с външен източник на топлина.

- ▶ Пазете от повреди тръбите на охлаждащия кръг и компресора.

- ▶ Съблюдавайте указанията за транспортиране на уреда. (виж 4.3 Транспортиране на уреда)
- ▶ Транспортирайте уреда, без да го повреждате.
- ▶ Изхвърлете батериите, лампите и уреда съгласно горепосочените предписания.

12 Допълнителна информация

Допълнителна информация относно гаранционните условия ще намерите в приложената сервизна брошура или в интернет на адрес <https://home.liebherr.com>.



При неизправност на уреда информирайте:

Идентификатор на модела /
Инвентарен номер:

Кратко ръководство за ежедневна употреба

Информация за начина на използване на това кратко ръководство:

- Това кратко ръководство не замества пълното ръководство за експлоатация и не замества обучението за уреда.
- Това кратко ръководство помага при ежедневната употреба и боравенето с уреда.
- Прочетете пълното ръководство за употреба и съдържащите се в него указания за безопасност.

Това кратко ръководство за експлоатация HMTvh 15.. важи за:



Можете да отворите пълното ръководство за експлоатация чрез QR кода:



Употреба по предназначение

Възможна неправилна употреба

Не използвайте уреда за следните приложения:

- Съхранение и охлаждане на:
 - химически нестабилни, запалими или разяждащи вещества
 - кръв, плазма или други телесни течности за целите на преливане, прилагане или въвеждане в човешкото тяло
- Използване в потенциално експлозивна атмосфера
- Използване на открито или в зони с влага или водни пръски

При складиране съблюдавайте следното:

- Разместете решетъчните рафтове според необходимата височина.
- Съблюдавайте максималното натоварване.
- Заредете уреда при достигне на температурата на съхранение (съответствие със студената верига).
- Дръжте вентилационните отвори на циркуляционния вентилатор във вътрешността свободни.
- Охлаждани продукти не бива да докосват изпарителя на задната стена.
- Съхранявайте течностите в затворени съдове.
- Съхранявайте охлажданите продукти на разстояние един от друг, за да може въздухът да циркулира добре.

Индикация на статуса

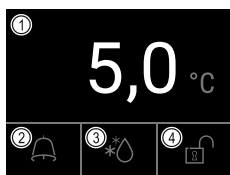

Fig. 231

- | | |
|------------------------------|---------------------------------------|
| (1) Действителна температура | (3) Статус на процеса на размразяване |
| (2) Статус на алармата | (4) Статус на заключването на вратата |

Показване на записа на температурите

Записът на температурите показва продължителността на записване и измерените през това време минимални и максимални температури.

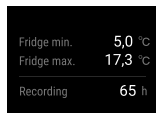

Fig. 232

Нулиране на записа на температурите

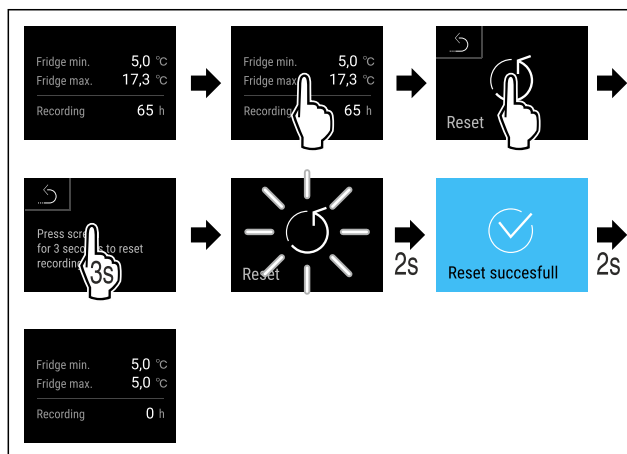

Fig. 233

Отключване на ключалката с ПИН код за вратата

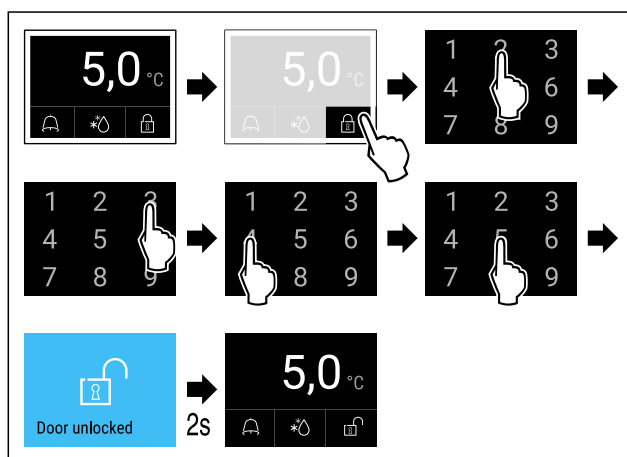

Fig. 234 Примерът показва ПИН 2345

Показване на протокола на алармите

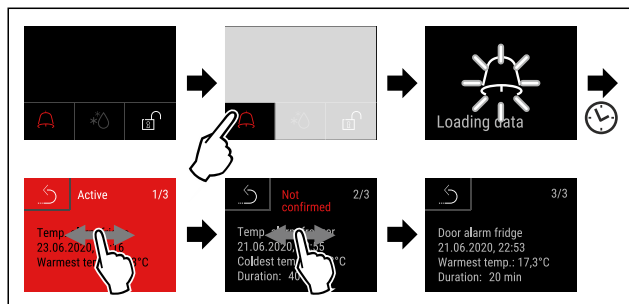

Fig. 237 Примерът показва активна, непотвърдена и потвърдена аларма.

- ▷ Протоколът на алармите показва активни, потвърдени или непотвърдени аларми (максимум 10 аларми).
- ▷ Изтриване на протокола на алармите: Вижте ръководството за експлоатация.

Почистване на уреда

- ▶ Изпразнете уреда.
- ▶ Изтеглете мрежовия щепсел.
- ▶ Следвайте инструкциите според ръководството за експлоатация.
- ▶ След почистване изсушете напълно уреда и оборудването.
- ▶ Свържете уреда.
- ▶ Включете уреда.
- ▶ Заредете уреда при достигне на температурата на съхранение.



Какво да направите в случай на неизправност?

При неизправност на дисплея на уреда се появява съобщение. Съобщенията имат различни значения:

Цвят на символа на дисплея	Значение	Отстраняване
ЖЪЛТО	Напомняне Напомня за общи процедури. Можете да извършите тези процедури и с това да отстраните съобщението.	Направете справка в ръководството за експлоатация и изпълнете стъпките за отстраняване на неизправността.
ЧЕРВЕНО	Предупреждение Появява се при функционални неизправности. Можете сами да отстранявате простите функционални неизправности.	Направете справка в ръководството за експлоатация и изпълнете стъпките за отстраняване на неизправността.

Ако не можете сами да отстраните повредата, свържете се с отговорен служител или най-близкия сервис.

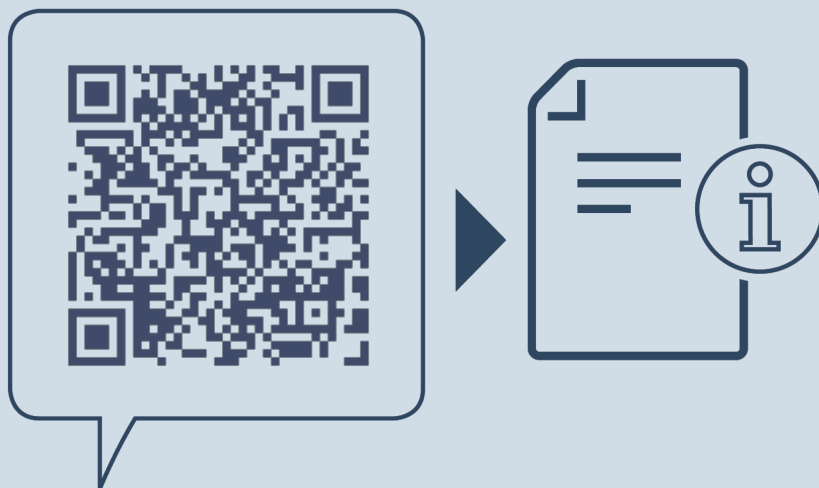

home.liebherr.com/fridge-manuals

BG Подплатов хладилник
ОРИГИНАЛНА ИНСТРУКЦИЯ ЗА ЕКСПЛОАТАЦИЯ

Дата на издаване: 20250225

**N° артикул-
индекс: 7086661-00**

Liebherr Hausgeräte Lienz GmbH
Dr.-Hans-Liebherr-Strasse 1
A-9900 Lienz
Österreich

